



CONCURSO PÚBLICO

Edital n. 01/2008

TÉCNICO EM ENFERMAGEM

Código 210

➤ Língua Portuguesa

INSTRUÇÃO: As questões de 1 a 10 relacionam-se com o texto abaixo. Leia-o com atenção antes de responder a elas.

O QUE OS BICHOS PENSAM?

“Nós subestimamos a capacidade dos animais por muito tempo”, diz Irene Pepperberg, pesquisadora da Universidade Brandeis, nos Estados Unidos, uma das pioneiras no estudo da inteligência animal. [...]

5 As pesquisas causaram entusiasmo na década de 1970, mas logo os pesquisadores descobriram que os animais eram apenas bons aprendizes. É que tinham uma grande capacidade para se comunicar. Porém, nunca poderiam aprender a usar as palavras como os seres humanos. Talvez falte ao cérebro deles aquilo que nos faz capazes de ter linguagem (e que até hoje a ciência não sabe exatamente o que é). [...]

10 É por isso que um cachorro, uma criatura mais distante do ser humano na escala evolutiva, embasbacou cientistas. Há quatro anos, o cão Rico, da Alemanha, deu indícios de que talvez as bases do tipo de raciocínio que usamos para aprender a linguagem também tenham surgido em outras espécies. Rico, um border collie, usava o mesmo processo mental que as crianças humanas para aprender palavras
15 novas. O dono apresentava a ele vários brinquedos, entre os quais apenas um era novidade. E pedia para que o cão pegasse justamente o objeto desconhecido. Rico inferia que aquele som novo só podia corresponder ao brinquedo que ainda não tinha nome. Assim ele aprendeu mais de 200 palavras.

20 “Por enquanto, só encontramos essa habilidade em um único cão”, diz Juliane Kaminski, pesquisadora do Max Planck Institute, o centro alemão que estudou Rico. “Mas já é suficiente para dizer que essa técnica de aprendizado não é exclusiva dos humanos.” Rico morreu aos 12 anos, no ano passado. O significado de seu talento ainda gera discussão. Há quem afirme que o cachorro não tinha nenhuma técnica inata para associar sons e objetos. Apenas teria uma grande capacidade de
25 raciocínio, adaptado para aquela tarefa.

As habilidades de Rico podem nos fazer considerar a maneira como tratamos os animais. Mas nenhuma outra capacidade tem tanto potencial para elevar o *status* dos bichos entre os seres humanos quanto a consciência. Admitir que um animal é capaz de reconhecer sua individualidade e de entender seu papel em um ambiente
30 significa mudar a forma como seres humanos sempre usaram os animais. Como

continuar abatendo bois para comer? Como sacrificar macacos para testar remédios em laboratórios? Nenhuma pesquisa provou que os animais têm nosso nível de consciência, mas estudos sugerem que eles têm algum tipo de entendimento sobre a própria identidade.

BUSCATO, Marcela. *EPOCA*, 4 ago. 2008. (Texto adaptado)

Questão 1

“Nós subestimamos a capacidade dos animais por muito tempo.” (linha 1)

A leitura do texto permite considerar que a afirmação contida nessa frase **NÃO** está respaldada por

- A) conclusões fortuitas.
- B) exemplificações claras.
- C) hipóteses fundamentadas.
- D) inferências plausíveis.

Questão 2

“Talvez falte ao cérebro deles (dos animais) aquilo que nos faz capazes de ter linguagem [...]” (linhas 7-8)

É **CORRETO** afirmar que essa frase oferece, para a frase introdutória do texto, uma

- A) alternativa.
- B) constatação.
- C) contestação.
- D) justificativa.

Questão 3

“[...] talvez as bases do tipo de raciocínio que usamos para aprender a linguagem também tenham surgido em outras espécies.” (linhas 12-13)

Tendo em vista argumentos expostos no texto, é adequado afirmar que a suposição contida nessa frase é

- A) constrangedora.
- B) estranha.
- C) imprudente.
- D) legítima.

Questão 4

“Nenhuma pesquisa provou que os animais têm o nosso nível de consciência, [...]” (linhas 32-33)

O que está explícito nessa frase permite considerar que as dúvidas relativas à verdadeira natureza dos animais encontram espaço em

- A) atividades científicas.
- B) intuições de cientistas.
- C) pareceres individuais.
- D) saberes do senso comum.

Questão 5

“[...] mas estudos sugerem que eles (os animais) têm algum tipo de entendimento sobre a própria identidade.” (linhas 33-34)

As informações contidas nessa frase levam à conclusão de que as novas afirmações a respeito da verdadeira natureza dos animais são

- A) inclinações sentimentais.
- B) incontestes equívocos.
- C) meras digressões.
- D) opiniões elaboradas.

Questão 6

“E pedia para que o cão pegasse justamente o objeto desconhecido.” (linha 16)

Nessa frase, o número de palavras polissílabas é de

- A) apenas uma palavra.
- B) duas palavras.
- C) três palavras.
- D) quatro palavras.

Questão 7

- I. “Rico inferia que aquele som novo só podia corresponder ao brinquedo que ainda não tinha nome.” (linhas 16-18)
- II. “Há quem afirme que o cachorro não tinha nenhuma técnica inata para associar sons a objetos.” (linhas 23-24)
- III. “Mas já é suficiente para dizer que essa técnica de aprendizado não é exclusiva dos humanos.” (linhas 21-22)

Analisando-se as funções exercidas pelas palavras sublinhadas nessas frases, pode-se afirmar que, entre as quatro, há

- A) duas conjunções e dois pronomes relativos.

- B) três conjunções e um pronome relativo.
- C) quatro conjunções e nenhum pronome relativo.
- D) quatro pronomes relativos e nenhuma conjunção.

Questão 8

“Mas já é suficiente para dizer que essa técnica de aprendizado não é exclusiva dos humanos.” (linhas 21-22)

Na ordem em que aparecem, as palavras sublinhadas exercem, nessa frase, as funções de

- A) adjetivo, adjetivo, conjunção, adjetivo.
- B) adjetivo, substantivo, advérbio, substantivo.
- C) substantivo, adjetivo, advérbio, adjetivo.
- D) substantivo, substantivo, conjunção, substantivo.

Questão 9

“[...] talvez as bases do tipo de raciocínio que usamos para aprender a linguagem também tenham surgido em outras espécies.” (linhas 12-13)

As duas formas verbais sublinhadas nessa frase estão conjugadas igualmente apenas em

- A) modo.
- B) número.
- C) pessoa.
- D) tempo.

Questão 10

“Mas nenhuma outra capacidade tem tanto potencial para elevar o status dos bichos entre os seres humanos quanto a consciência.” (linhas 27-28)

Na ordem em que aparecem, as expressões sublinhadas exercem, nessa frase, as funções de

- A) objeto direto, objeto direto, objeto direto, objeto indireto.
- B) objeto direto, sujeito, sujeito, objeto indireto.
- C) sujeito, objeto direto, sujeito, adjunto adverbial.
- D) sujeito, objeto direto, objeto direto, adjunto adverbial.

Matemática/Raciocínio Lógico

Questão 11

João é casado com Maria, tem quatro filhas e cada filha tem dois irmãos.

Nesse caso, o número de pessoas na família de João e Maria é

- A) 8
- B) 10
- C) 12
- D) 14

Questão 12

À vista um aparelho de TV custa R\$ 850,00. O pagamento poderá também ser feito em duas parcelas de R\$ 460,00, a primeira a ser paga no ato da compra e a segunda, 30 dias após a compra.

Nesse caso, é **CORRETO** afirmar que a taxa de juros aplicada pelo vendedor nessa transação

- A) é menor que 12%.
- B) está entre 12% e 15 %.
- C) está entre 15% e 17%.
- D) é maior que 17%.

Questão 13

Dois motociclistas partem, no mesmo instante, de Itabira a Monlevade, num percurso de ida e volta. O primeiro faz todo o percurso a 80 km/h, enquanto o segundo faz a ida a 100 km/h e a volta a 60 km/h.

Nesse caso, é **CORRETO** afirmar que

- A) o primeiro motociclista completa todo o percurso em primeiro lugar.
- B) o segundo motociclista completa todo o percurso em primeiro lugar.
- C) os dois motociclistas completam todo o percurso no mesmo tempo.
- D) não é possível prever quem chega primeiro, pois não foi dada a distância de Itabira a Monlevade.

Questão 14

Uma loja comercial lucrou, no primeiro ano de funcionamento, dois terços do capital investido na abertura do negócio. No segundo ano, o lucro foi 75% do que foi lucrado no primeiro ano. No terceiro ano, a loja teve um prejuízo de R\$ 38.625,00. O balanço dos três primeiros anos de funcionamento mostra um resultado positivo de R\$ 278.060,00.

Nesse caso, é **CORRETO** afirmar que o capital investido na abertura da loja é

- A) menor que R\$ 261.000,00.
- B) entre R\$ 261.000,00 e R\$ 268.600,00.
- C) entre R\$ 268.600,00 e R\$ 272.800,00.
- D) maior que R\$ 272.800,00.

Questão 15

Considere uma tora de madeira de formato cilíndrico cuja circunferência mede 314 cm e cujo comprimento mede 6 metros
 Deseja-se serrar essa tora de modo a obter uma viga de madeira de seção quadrada, com o mínimo de perda de madeira.

Nesse caso, o volume da viga obtida é de

- A) 0,75 m³
- B) 1,50 m³
- C) 2,25 m³
- D) 3,00 m³

Questão 16

Trinta e cinco por cento de vinte e cinco por cento de uma tonelada de gás natural, cuja densidade é de 0,70 kg/m³, são suficientes para encher

- A) uma bateria de 8 botijões que comportam, cada um, 13 kg de gás.
- B) uma bateria de 2 botijões, que comportam, cada um, 45 kg de gás.
- C) uma bateria de 21 botijões, que comportam, cada um, 5 kg de gás.
- D) um tanque, que comporta 90 m³ de gás.

Questão 17

Considere o seguinte gráfico que mostra a produção das indústrias **A** e **B**, em toneladas de produto, no período 2004 a 2007.

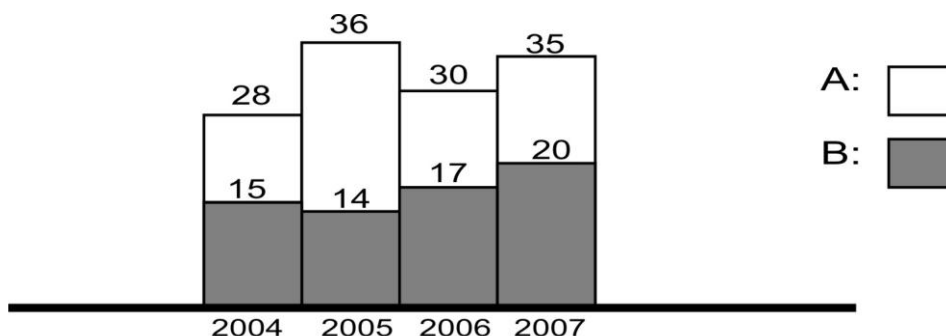

De acordo com as informações desse gráfico, é **INCORRETO** afirmar

- A) que a produção da indústria **B** cresceu linearmente nos três últimos anos.
- B) que, em 2006, a indústria **A** produziu menos de 90% em relação ao que produziu no ano anterior.
- C) que, em termos percentuais, a menor defasagem na produção das duas indústrias ocorreu em 2007.
- D) que o total produzido pela indústria **A**, em todo o período, foi cerca de 195% maior que o total produzido pela indústria **B** no mesmo período.

Questão 18

Pedro tem 28 anos e pesa 78 quilos. Seu irmão Paulo tem 36 anos e pesa 66 quilos. Ambos devem capinar um terreno e dividiram a tarefa na razão direta das respectivas idades e na razão inversa dos seus pesos.

Se Pedro capinou 250 m^2 , então a área total que os dois capinaram

- A) é menor que 520 m^2 .
- B) está entre 520 m^2 e 586 m^2 .
- C) está entre 586 m^2 e 630 m^2 .
- D) é maior que 630 m^2 .

Questão 19

Considere o seguinte gráfico.

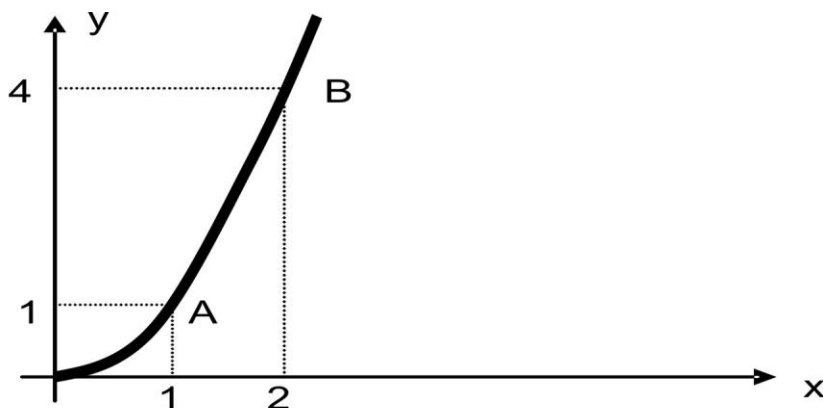

Ele mostra os dois primeiros pontos, **A** e **B**, de uma seqüência de pontos desse gráfico, em que as abscissas estão em progressão aritmética e as ordenadas estão em progressão geométrica.

Nesse caso, é **CORRETO** afirmar que a soma das coordenadas do oitavo ponto dessa seqüência é

- A) 4.104

- B) 16.384.
- C) 16.392.
- D) 65.544

Questão 20

Um número **X** foi somado a ambos os termos da fração $\frac{12}{27}$, de modo que a fração resultante ficou igual a $\frac{5}{6}$.

Nesse caso, é **CORRETO** afirmar que o número **X**

- A) é ímpar e múltiplo de 3.
- B) é par e múltiplo de 3.
- C) é divisor de 1331.
- D) não existe, pois nenhum número somado a ambos os termos da fração dada a transforma numa fração equivalente a $\frac{5}{6}$.

Conhecimentos Gerais

Questão 21

Leia a manchete.

“Hillary pede a Bush que boicote a abertura das Olimpíadas de Pequim”.

O êxito das Olimpíadas que se iniciaram em agosto pareceu, à época, ameaçado. É **CORRETO** afirmar que essa ameaça derivou do conflito entre

- A) a China e a Caxemira.
- B) a China e o Tibet.
- C) a China e os Estados Unidos da América.
- D) o Tibet e a Caxemira.

Questão 22

O governo Lula sofreu, em dezembro de 2007, uma das maiores derrotas ao longo de seus dois mandatos.

É **CORRETO** afirmar que essa derrota foi

- A) a rejeição do Senado da prorrogação da CPMF até 2011.
- B) a renúncia de Renan Calheiros à Presidência da Câmara.

- C) a saída do Brasil do grupo dos países mais ricos do mundo- G8.
- D) o rompimento das relações econômicas entre Brasil e Venezuela.

Questão 23

Entre as características da chamada Terceira Revolução Industrial, **NÃO** se inclui

- A) a economia de fontes de energia ou matérias-primas.
- B) a importância dos recursos naturais.
- C) a utilização de técnicas de biotecnologia.
- D) os avanços da informática e da robótica.

Questão 24

Uma das escolas de samba do Rio de Janeiro fez, no desfile de fevereiro de 2007, uma homenagem à saga dos negros da África do Sul.

Considerando-se a situação dos negros na África do Sul, especialmente entre 1948 e 1992, pode-se afirmar **CORRETAMENTE** que essa situação foi derivada

- A) da escravidão dos negros, enviados para os países colonizados pelos brancos.
- B) do *apartheid*, política segregacionista que excluía os negros da cidadania.
- C) do *Big Stick*, que significava a política de intensa violência contra os negros.
- D) do extermínio da etnia zulu, que ameaçava a hegemonia dos brancos no continente africano.

Questão 25

É **CORRETO** afirmar que A “Nova Ordem Mundial” tem como características, **EXCETO**

- A) o declínio do conceito de soberania nacional.
- B) a hegemonia do intervencionismo estatal.
- C) a presença de importantes atores estatais e não estatais.
- D) o surgimento de uma desterritorialização.

Questão 26

Em artigo publicado no jornal *Los Angeles Times*, em julho de 2000, o economista norte-americano Paul Samuelson proferiu a seguinte frase: “Economicamente, o mundo inteiro é interdependente e mais ainda do que em qualquer momento do passado”. Em outros termos, podemos dizer que, a partir dos anos 1980 e com mais evidência na década de 1990, a economia mundial ingressou num novo patamar de internacionalização.

A rigor, entretanto, não se pode dizer que exista uma economia inteiramente global [...] Isso porque continuam existindo barreiras significativas em alguns setores produtivos, regiões e países.

Barbosa, Alexandre de Freitas, *O mundo globalizado*. p. 39.

Entre os exemplos dessas barreiras significativas, **NÃO** se inclui

- A) a cobrança de uma tarifa de importação de quase 236% para o açúcar brasileiro.
- B) a limitação praticada pelo Japão do seu mercado para bancos internacionais.
- C) a proibição pelo Brasil de investidores externos no setor das telecomunicações.
- D) o subsídio da Europa de seus próprios produtores agrícolas.

Questão 27

Entre as características dos blocos regionais, **NÃO** se inclui

- A) a Área de livre-comércio, com ausência de barreiras tarifárias e não-tarifárias entre os países, como no Nafta.
- B) o Mercado comum que preconiza a livre circulação de trabalhadores, serviços e capitais, como no caso da União Européia.
- C) a União aduaneira ou tarifária que estabelece cotas de importações entre os países-membros com tarifas diferenciadas, como no Mercosul.
- D) a União econômica, que prevê uma moeda e um Banco Central únicos para os países do bloco, como acontece na União Européia.

Questão 28

Segundo Lúcia Hippolito, “o governo Lula parece se esquecer de que a classe média foi o diferencial para sua eleição. Cansada da arrogância tucana, das decepções do governo Fernando Henrique, por quem foi muito maltratada, a classe média brasileira abriu mão de seus temores e preconceitos e apoiou com entusiasmo uma mudança de governo”.

HIPPOLITO. Lúcia. *Por dentro do governo Lula*. p. 82.

É **INCORRETO** afirmar que é uma postura impopular do governo Lula em relação à classe média

- A) a correção da tabela de Imposto de Renda da pessoa física, diminuindo a alíquota de 27,5% de desconto de imposto de renda.
- B) a necessidade de a classe média ter altos gastos em razão de o Estado não garantir saúde e educação abundante e de boa qualidade a todos os seus cidadãos.
- C) a Reforma da Previdência do setor público que cortou fundo nas expectativas de aposentadoria dos funcionários públicos.
- D) o aumento das taxas de desemprego, atingindo principalmente os portadores de diplomas universitários e de pós-graduação.

Questão 29

É **INCORRETO** afirmar que Vera da Silva Telles caracteriza a sociedade brasileira como uma sociedade em que

- A) coexiste a experiência democrática com a aceitação de práticas autoritárias.
- B) existe uma espantosa confusão entre direitos e privilégios.
- C) há extrema complexidade, contradições e ambivalência.
- D) se consolidam as fronteiras entre a conquista de direitos e o corporativismo.

Questão 30

“Francis Fukuyama, funcionário público do Departamento de Estado norte-americano, escreveu em outubro de 1989 um artigo – *The end of History?* [O fim da História?] – que desencadeou um intenso debate em todo o mundo e implica uma nova visão geopolítica”.

VESENTINI, *Novas geopolíticas*. p. 63.

É **CORRETO** afirmar que a tese de Fukuyama era a de que

- A) a democracia liberal tornou-se a única alternativa política após o fracasso do marxismo-leninismo.
- B) a irracionalidade tomaria conta das nações com o desenvolvimento de uma nova ordem mundial pós-socialista.
- C) a volta do planejamento econômico pós-Guerra Fria se estenderia às nações capitalistas.
- D) as guerras e os conflitos violentos, os choques econômicos e culturais teriam chegado ao fim com a queda do muro de Berlim.

Conhecimentos Específicos

Questão 31

Um paciente adulto está internado no setor de clínica médica com diagnóstico de trombose venosa profunda. Foi prescrito liquemine 5000UI via subcutânea. A farmácia disponibilizou ampolas de 2ml e concentração de 5000UI/ml.

A quantidade a ser aspirada dessas ampolas para a administração correta da medicação é

- A) 1,5 ml
- B) 2 ml
- C) 1 ml
- D) 0,5 ml

Questão 32

Segundo o Manual de Hemovigilância (BRASIL, 2007), com o advento da AIDS, a segurança transfusional do sangue e hemocomponentes, do ponto de vista de transmissão de doenças infectocontagiosas, tornou-se muito baixa em função das medidas de precaução tomadas para esse fim. Contudo, outros eventos metabólicos,

imunológicos e hidroeletrólíticos indesejados continuam a ocorrer com uma frequência importante.

Considerando as reações transfusionais, assinale a afirmativa **INCORRETA**.

- A) Se durante a transfusão o paciente queixar-se de dor no tórax, no local da infusão, abdome e/ou flancos, o profissional de enfermagem deve parar a transfusão, realizar a checagem da bolsa e do paciente para evidenciar possível erro de identificação, além de notificar o médico responsável.
- B) A reação febril é uma reação rara, que ocorre após a transfusão de sangue sem outra explicação, não sendo considerada motivo de parar o procedimento transfusional.
- C) A reação alérgica manifesta-se com o aparecimento do eritema local, prurido, pápulas e tosse, sendo que a intensidade das manifestações pode variar de leve a grave.
- D) Quando há suspeita de reação por contaminação bacteriana, a transfusão deve ser suspensa imediatamente, comunicado o fato ao médico responsável, encaminhadas amostras da bolsa e encaminhado o paciente para realização de hemoculturas.

Questão 33

A Pressão Venosa Central (PVC) representa a pressão de enchimento ou pré-carga do ventrículo direito ou a pressão diastólica ventricular direita final. Essa medida traz valiosas informações sobre a função e pressões atriais e ventriculares direitas, monitorando o volume cardíaco entre outros.

Levando em conta a mensuração da PVC, assinale a afirmativa **INCORRETA**.

- A) A PVC é medida em milímetros de mercúrio (mmHG) ou centímetros de água (cm H₂O).
- B) Utilizar o manômetro de água para avaliar a PVC (método mais comum) envolve a medição da altura de uma coluna de água em um manômetro de plástico ou vidro.
- C) Quando o acesso central estiver impossibilitado de conexão para medida de PVC, o acesso periférico é a alternativa de preferência.
- D) Os valores normais de PVC oscilam entre 4 a 10 cm de H₂O.

Questão 34

Os sinais vitais retratam a condição clínica dos pacientes e norteiam alguns dos cuidados de enfermagem.

Considerando os sinais vitais pulso, respiração, pressão arterial e temperatura, assinale a afirmativa **INCORRETA**.

- A) O pulso radial é o mais utilizado em avaliação de rotina e é um bom indicador das funções cardíacas.
- B) Taquipnéia refere-se ao aumento da frequência respiratória acima dos padrões de normalidade para um grupo etário.

- C) Ao se perder a leitura da pressão sistólica, para agilizar o procedimento, o profissional poderá encher novamente o manguito sem necessidade de esvaziá-lo por completo.
- D) O valor de temperatura axilar considerada normal para um adulto é em torno de 35,5 a 36,6°C.

Questão 35

Visando estabelecer diretrizes básicas para a implementação de medidas de proteção à segurança e à saúde de todos os trabalhadores brasileiros dos serviços de saúde, algumas medidas legais foram estabelecidas.

Considerando a NR 32 (BRASIL, 2004), marque **V** para as questões **verdadeiras** e **F** para as questões **falsas**.

- () Os quartos ou enfermarias destinados ao isolamento de pacientes portadores de doenças infectocontagiosas devem conter lavatório no seu interior.
- () O uso das luvas poderá substituir a lavagem das mãos nos casos em que o procedimento não for estéril.
- () Não são permitidos o ato de fumar, o uso de adornos, o manuseio de lentes de contatos nos postos de trabalho.
- () O trabalhador poderá deixar o local de trabalho com os equipamentos de proteção individual e as vestimentas desde que os locais públicos de destino não sejam espaços de alimentação como lanchonetes, restaurantes etc.

Assinale a alternativa que apresenta a seqüência de letras **CORRETA**.

- A) (V) (F) (V) (V)
- B) (V) (V) (F) (F)
- C) (V) (F) (V) (F)
- D) (F) (F) (V) (F)

Questão 36

Uma das atribuições clássicas da enfermagem é a realização do curativo nos diversos tipos de feridas. Embora as coberturas apropriadas possam variar conforme a classificação da ferida, algumas regras básicas são comuns a todos os tipos de curativos.

Considerando as técnicas de curativos, assinale a afirmativa **INCORRETA**.

- A) Quando a ferida estiver exudativa e a gaze utilizada como cobertura estiver aderida ao leito da ferida, é aconselhável umedecer a gaze com SF 0,9% no intuito de facilitar a retirada da mesma sem comprometer o tecido lesado.
- B) Ao realizar um curativo em úlcera na região sacral, é indicado realizar um isolamento da área anal para que não haja contaminação do local com fezes.
- C) Ao se identificar que o leito da ferida se encontra com moderada quantidade de exudato, é indicado esfregar bastante o leito da ferida com gaze a fim de retirar toda a secreção e facilitar o processo de cicatrização.

- D) Algumas coberturas, como o hidrocolóide, por exemplo, não devem ser trocadas diariamente, sendo indicada apenas a troca da cobertura secundária quando for o caso, até o tempo ideal indicado para troca.

Questão 37

Desde 1973, o Brasil busca excelência na saúde de seus cidadãos, e um dos pontos de investimento para o alcance desse objetivo é a operacionalização do Programa Nacional de Imunização (PNI), que busca imunizar toda a população tendo um calendário específico para cada faixa etária (BRASIL, 2008).

Tendo como base as diretrizes do PNI, numere a **COLUNA II** de acordo com a **COLUNA I**, relacionando as vacinas apropriadas com a idade indicada.

COLUNA I	COLUNA II
1. Oral Rotavírus Humano	() mais de 60 anos
2. DT tipo adulto	() nas primeiras 12 horas de vida do recém-nascido
3. Contra Influenza ou Gripe anual	() a cada 10 anos
4. Hepatite B	() a primeira dose aos dois meses

Assinale a alternativa que apresenta a seqüência de números **CORRETA**.

- A) (3) (1) (2) (4)
- B) (4) (2) (1) (3)
- C) (3) (4) (1) (2)
- D) (3) (4) (2) (1)

Questão 38

Iniciado em 1994, o Programa de Saúde da Família (PSF) é entendido como uma estratégia de reorientação do modelo assistencial, operacionalizado mediante a implantação de equipes multiprofissionais em unidades básicas de saúde (BRASIL, 1994).

Considerando as diretrizes desse programa, assinale a afirmativa **INCORRETA**.

- A) Segundo o que está preconizado para o Programa, as equipes do PSF são compostas no mínimo por um médico, um enfermeiro, um auxiliar de enfermagem e seis agentes comunitários de saúde, sendo que, quando ampliada, conta ainda com um dentista, um auxiliar de consultório dentário e um técnico em higiene dental.
- B) O acolhimento pode ser visto como uma estratégia para a aplicação dos princípios da Universalidade, Integralidade e Equidade, a partir de uma escuta qualificada que permita identificar as necessidades, riscos e vulnerabilidades do usuário, de modo a ofertar o encaminhamento adequado dessas necessidades, segundo aqueles princípios do SUS.

- C) Na visita domiciliar, algumas ações são indispensáveis para obter o resultado desejado, dentre elas atender o paciente-alvo, identificar as necessidades de cuidados e tratamentos, avaliar o estoque de medicamentos, orientar sobre cuidados emergenciais e estabelecer metas de ação.
- D) O PSF foi implantado com o objetivo de implementar outro modelo assistencial paralelo ao SUS.

Questão 39

A atuação da enfermagem se estende desde o atendimento nas unidades básicas de saúde até a assistência no pré-hospitalar. Sendo o técnico de enfermagem trabalhador nas unidades pré-hospitalares, precisa estar preparado para atender as mais diversas situações de emergências clínicas.

Considerando a assistência de enfermagem no pré-hospitalar, assinale a afirmativa **INCORRETA**.

- A) Ao ser detectada uma parada cardiorrespiratória, a primeira medida de assistência é identificar se as vias aéreas estão desobstruídas.
- B) Pele fria e viscosa, cefaléia, sensação de desmaio e sudorese intensa são manifestações comuns na crise de hipoglicemia.
- C) No caso de superdosagem de medicamentos ou envenenamento, não é essencial identificar a quantidade e o tipo de fármaco ou substância ingerida uma vez que o procedimento de atendimento independe da substância ou quantidade ingerida.
- D) Um dos procedimentos que auxiliam o alívio da dor no caso de diagnóstico da angina *pectoris* é administrar oxigênio conforme a prescrição.

Questão 40

Instituída pelo Ministério da Saúde em 2003, a Política Nacional de Humanização (PNH) foi formulada a partir da sistematização de experiências do chamado "SUS que dá certo" (BRASIL, 2003).

Tendo em vista os princípios da PNH, marque **V** para as questões **verdadeiras** e **F** para as questões **falsas**.

- () A PNH entende como humanização do SUS um sistema de saúde que reconhece a diversidade do povo brasileiro e a todos oferece a mesma atenção à saúde, sem distinção de idade, etnia, origem, gênero e orientação sexual.
- () Um dos macroobjetivos da PNH é ampliar as ofertas dessa política aos gestores e aos conselhos de saúde, priorizando a atenção básica/fundamental e hospitalar, com ênfase nos hospitais de urgência e universitários.
- () Uma das maneiras de tornar real a humanização é implementar o acolhimento com classificação de risco exclusivamente nas unidades de urgência e emergência.
- () Uma das diretrizes da PNH é promover atividades de valorização e de cuidados aos trabalhadores da saúde, contemplando ações voltadas para a promoção da

saúde e qualidade de vida no trabalho.

Assinale a alternativa que apresenta a seqüência de letras **CORRETA**.

- A) (V) (V) (V) (V)
- B) (V) (V) (F) (V)
- C) (V) (F) (V) (V)
- D) (F) (F) (V) (F)