

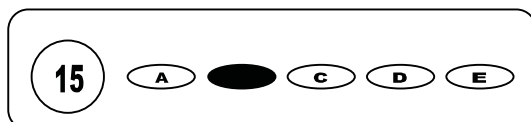

Cargo: Técnico em Proc. de Dados

CONCURSO PÚBLICO 2008
AEDS – Autarquia Educacional de Salgueiro

- Para fazer a prova você usará este caderno e um cartão-resposta.
- Verifique, no caderno de provas, se faltam folhas, se a seqüência de questões no total de **30 (trinta)**, está correta e se há imperfeições gráficas que possam causar dúvidas. Comunique, imediatamente, ao fiscal qualquer irregularidade.
- O cartão resposta é o documento único e final para correção eletrônica. Não amasse, não dobre, não rasure o seu cartão resposta.
- A adequada marcação deverá ser feita com caneta esferográfica de tinta **azul ou preta**, é de inteira responsabilidade do candidato, sendo este o documento válido para a correção das questões da prova.
- Para cada questão são apresentadas **5 (cinco)** alternativas diferentes de respostas (**A, B, C, D e E**). Apenas **uma** delas constitui a resposta **correta** em relação ao enunciado da questão.
- Suponha que a questão nº 15 tenha a resposta B como correta.
 - Veja como marcar esta resposta.



- Deve-se estar atento para:
- não rasurar o cartão resposta, pois não será fornecido outro cartão
- Não escrever no verso do cartão resposta
- Preencher completamente o espaço reservado a marcação da resposta correta
- Caso realmente precise, utilize como rascunho os espaços em branco no verso de suas folhas de prova:
- Considerar-se-á excluído do processo seletivo do concurso o candidato que:
- tornar-se culpado de incorreções ou descortesia com qualquer membro da equipe encarregada da realização da prova;
- for surpreendido, durante a aplicação das provas, em comunicação com outro candidato, verbalmente, por escrito, ou por qualquer outra forma;
- for apanhado em flagrante, utilizando-se de qualquer meio, na tentativa de burlar a prova, ou for responsável por falsa identificação pessoal;
- ausentar-se da sala de prova, antes da entrega do cartão de resposta e de assinar a ata de presença;
- recusar-se a proceder a identificação de seu cartão resposta, devidamente assinado no espaço próprio.
- Aos fiscais não existe a autorização para emissão de esclarecimentos sobre o conteúdo das provas. Sendo esta atribuição de única e exclusiva responsabilidade do candidato.
- Para maiores esclarecimentos e acompanhamento das etapas do processo seletivo, consulte o nosso site pelo endereço eletrônico: www.neconsultoria.com.br

BOA PROVA

Texto I

[...] Antes de sair da sala, deteve Pereira o hóspede com ar de quem precisava tocar em assunto de gravidade e ao mesmo tempo de difícil explicação.

Afinal, começou meio hesitante:

_ Sr. Cirino, eu cá sou homem muito bom de gênio, muito amigo de todos, muito acomodado e que tenho um coração perto da boca como vosmecê deve ter visto...

_ Por certo, concordou o outro.

_ Pois bem, mas... tenho um grande defeito; sou muito desconfiado. Vai o doutor entrar no interior da minha casa e ... deve portar-se como...

_ Oh, Senhor Pereira! Atalhou Cirino com animação, mas sem grande estranheza, pois conhecia o zelo com que os homens do sertão guardam da vista dos profanos os seus aposentos domésticos, posso gabar-me de ter sido recebido no seio de muita família honesta e sei proceder como devo.

Taunay, Visconde de. *Inocência*. 1872

1. A expressão “muito bom de gênio” pode ser substituída por, sem comprometer o sentido do texto:

- a) sociável b) impaciente c) intolerante d) caprichoso e) agradecido

2. A partir da leitura do texto, é possível inferir:

I – Sr. Pereira, como todo bom sertanejo, zela pela honra da sua casa e de seus familiares.

II – Dr. Cirino não está acostumado a se portar em casas onde a tradição e o pudor imperam.

III – Sr. Pereira estava receoso em iniciar o diálogo com Dr. Cirino sobre o tipo de comportamento que aquele deveria ter em seus aposentos.

Está (ão) incorreta (s):

- a) Apenas I b) I e II c) Apenas II d) I e III e) Apenas III

3. No último parágrafo, os conectivos **MAS**, **POIS** e **E** indica, respectivamente uma relação de:

- a) adversidade, alternativa e conclusão d) oposição, explicação e soma
b) conclusão, oposição e adição e) adversidade, conclusão e continuidade
c) explicação, adversidade e alternância

4. “Pois bem, **mas**... tenho um grande defeito; sou muito desconfiado”. Nesse trecho, a conjunção sublinhada revela a mesma relação semântica presente na alternativa:

- a) Nada pode continuar do mesmo jeito **quando** mudar a função. d) **Mal** começamos a aula, ele saiu da sala.
b) Haverá muitas oportunidades, **entretanto** nada será tão fácil. e) Houve incentivo **para que** os alunos permanecessem.
c) Cada um age **conforme** sua consciência.

5. “Pois bem, mas... tenho um grande defeito; sou muito desconfiado”. O ponto e vírgula, utilizado nesse trecho, poderia ser substituído, sem prejuízo para o entendimento e mantendo o caráter explicativo da oração subsequente, pelo sinal de pontuação:

- a) vírgula c) dois pontos e) ponto de exclamação
b) ponto final d) reticências

Texto II



6. A última fala de Mafalda, personagem da tirinha, só faz sentido se levarmos em consideração:

- a) A fala da vendedora, no primeiro quadrinho, que demonstra como é trabalhoso realizar uma compra.
b) O pensamento de Mafalda no terceiro quadrinho, que revela sua indignação diante da situação que lhe é imposta.
c) A pergunta da embaladora, no quarto quadrinho, que revela a representação social que temos em relação a comprar presentes.
d) A expressão facial de Mafalda, que se mostra confusa.
e) O que Mafalda pensa sobre dar presentes em aniversário.

7. No terceiro quadrinho, o referente do pronome ELES é:

- a) pacotes b) presentes c) pais d) balcão e) mundo

8. O verbo **FOSSE**, empregado nos últimos quadrinhos está flexionado no subjuntivo. Ele indica:

- a) uma impossibilidade da ação c) uma certeza da ação e) uma confirmação da ação já realizada
b) uma garantia da ação d) uma incerteza da ação

9. Assinale a alternativa correta em relação ao trecho: “Os pais põem a gente nesse mundo confuso sem nos consultar e ainda por cima temos que dar presente para eles.”

- a) A expressão “e ainda por cima” pressupõe que esse é o único motivo pelo qual Mafalda considera um abuso a atitude dos pais com os filhos.
- b) O verbo pôr poderia, nesse trecho ser escrito “põe” e isso não afetaria a correção gramatical.
- c) A palavra presente deveria estar no plural para combinar com o pronome ELES.
- d) A expressão “e ainda por cima” poderia ser substituída, sem prejuízo para o sentido, por “além de”, mesmo que algumas alterações fossem necessárias.
- e) A expressão “a gente” está empregada inadequadamente, pois o contexto exige o uso do pronome “nós”.

10. A expressão do texto II que revela o registro informal da linguagem é:

- a) Como se fosse para perdoar
- b) Aqui está o troco
- c) Você retira o livro no balcão de pacotes
- d) Obrigada
- e) Essa é boa

11. No Linux, para abrir a interface gráfica a partir do prompt, usamos qual dos comandos abaixo?

- a) cp /x;
- b) startx;
- c) cat;
- d) graphic;
- e) cp /g;

12. Qual das opções abaixo melhor informa o que é um tipo de interface (entrada) utilizada para ligação a equipamento RDIS ou redes Ethernet?

- a) TCP/IP;
- b) UDP;
- c) RJ45;
- d) RJ40;
- e) NetBEUI;

13. Qual dos protocolos abaixo listados é uma forma bastante rápida e versátil de transferir arquivos, sendo também a mais usada na internet?

- a) POP3;
- b) POP;
- c) TCP;
- d) IP;
- e) FTP;

14. No Microsoft Excel, qual das funções abaixo junta os valores/caracteres de várias células em apenas uma célula?

- a) UNIR;
- b) GRUPO;
- c) SOMA
- d) CONCATENAR;
- e) BDSOMA;

15. Qual das portas abaixo é utilizada pelo protocolo HTTP?

- a) 80;
- b) 21;
- c) 110;
- d) 69;
- e) 67;

16. Para efetuarmos cálculos no linux através do shell, utilizamos qual dos comandos abaixo?

- a) calc;
- b) bc;
- c) math;
- d) sh;
- e) shs;

17. Qual das alternativas abaixo melhor define o que é boot?

- a) É uma tecnologia de interconexão para redes locais - Local Area Networks (LAN) - baseada no envio de pacotes;
- b) Linguagem de computador;
- c) Programas de sistemas do operacionais que podem ser utilizados como meio de interação entre o usuário e o computador;
- d) Processo de iniciação do computador que carrega o sistema operacional quando a máquina é ligada;
- e) Protocolo nativo do Netware, sistema operacional cliente-servidor que fornece aos clientes serviços de compartilhamento de arquivos, impressão, comunicação, fax, segurança, funções de correio eletrônico,

18. Nas opções abaixo, qual tem a exata instrução para copiar o conteúdo dos arquivos agenda1.txt, agenda2.txt e agenda3.txt para o arquivo agenda_atual.txt?

- a) cp agenda1.txt agenda2.txt agenda3.txt > agenda_atual.txt
- b) cp agenda1.txt;agenda2.txt;agenda3.txt - agenda_atual.txt
- c) rd agenda1.txt agenda2.txt agenda3.txt > agenda_atual.txt
- d) rd agenda1.txt;agenda2.txt;agenda3.txt - agenda_atual.txt
- e) rd agenda1.txt,agenda2.txt,agenda3.txt - agenda_atual.txt

19. Qual dos atalhos abaixo é usado para ter acesso à caixa de formatação de células no Microsoft Excel?

- a) SHIFT+2;
- b) CTRL+1;
- c) CTRL+SHIFT+1;
- d) CTRL+SHIFT+2;
- e) CTRL+2;

20. Informe abaixo qual das opções abaixo é equivalente a 4Mb?

- a) 4080 Mbps;
- b) 4000 Kbytes;
- c) 4096 Bytes;
- d) 4096 Kbps;
- e) 4086 Mbytes;

21. No início de uma partida de futebol de campo, do campeonato Brasileiro de futebol, a altura média dos 11 jogadores de um dos times era 1,72 m. Ainda no primeiro tempo, um desses jogadores, com 1,77 m de altura, cedeu o lugar a outro com 1,68 m de altura. No segundo tempo, um jogador do mesmo time, com 1,73 m de altura foi expulso. Ao terminar a partida, a altura média desse time era:

- a) 1,68 m
- b) 1,69 m
- c) 1,70 m
- d) 1,71 m
- e) 1,72 m

22. Um grande centro de vendas, no mês de dezembro, visando arrecadar o complemento do 13º terceiro salário dos seus empregados, reajustou os preços do seu estacionamento, passou de R\$ 5,00 por 3 horas para R\$ 5,00 por 2 horas. O aumento do preço do estacionamento foi de:

- a) 33% b) 50% c) 67% d) 60% e) 45%

23. Um comerciante comprou feijão de três qualidades para revender, identificando: tipo A (60 kls), tipo B (48 kls) e tipo C (72 kls). O comerciante pretende embalar os três produtos em sacas menores com o tamanho maior possível e de mesma quantidade de quilogramas, sem misturar as quantidades de grão e sem sofrer perdas. Com as informações podemos garantir que:

- a) o maior tamanho possível das sacas é 15 quilogramas; d) o maior tamanho possível das sacas é 18 quilogramas;
b) são 12 sacas que o comerciante obterá; e) são 18 sacas que o comerciante obterá.
c) as sacas terão 12 quilogramas e será o maior possível;

24. Um casal de aposentados gastam 20% de sua renda mensal com aluguel, 1/6 com remédios e 1/10 com alimentação, restando, para outros gastos, R\$ 1.920,00. Com essa informação podemos garantir que:

- a) o valor gasto com alimentação corresponde a R\$ 360,00;
b) a diferença do valor gasto entre remédio e alimentação é R\$ 340,00;
c) o salário do casal de aposentados passa de R\$ 4.000,00;
d) o gasto com remédio e alimentação corresponde a 20% do salário dos aposentados;
e) a sobra do salário corresponde a 60% do salário.

25. Um laboratório produz um medicamento que na sua cápsula, contém 2,50 mg de certa droga, se uma pessoa só pode tomar até 0,5 mg da referida droga por kg de peso, por dia. Então, uma criança com 30 kg pode tomar até:

- a) 5 cápsulas por dia; c) 3 cápsulas por dia; e) 6 cápsulas por dia.
b) 10 cápsulas por dia; d) 8 cápsulas por dia;

26. O movimento de rotação da terra em torno do seu próprio eixo, que equivale a um dia sideral, tem a duração de:

- a) 23 horas, 54 minutos e 12 segundos d) 24 horas, 12 minutos e 08 segundos
b) 23 horas, 56 minutos e 4,09 segundos e) 25 horas, 09 minutos e 12,4 segundos
c) 24 horas, 06 minutos e 5,08 segundos

27. A Constituição de 1891 (primeira Constituição Republicana) garantiu alguns avanços, principalmente políticos, embora apresentasse algumas limitações.

Assinale abaixo a única alternativa que corresponde a um dos avanços contidos na constituição de 1891.

- a) Direito a voto as mulheres d) Voto aberto
b) Direito a voto aos militares de baixa patente e) Direito a voto aos analfabetos
c) Instituição da monarquia

28. O período da História Republicana Brasileira que vai de 1937 a 1945, quando foi presidente do Brasil Getúlio Vargas, ficou conhecido como:

- a) República do Café com Leite c) Oligarquia do café e) Período Regencial
b) Estado Novo d) Nova República

29. Um distrito do município de Salgueiro, reduto de remanescentes negros dos quilombos, onde se destaca seu rico artesanato feito de caruá, palha e cerâmica, estamos nos referindo a:

- a) Umãs c) Vasques e) Boa Vista
b) Conceição das Crioulas d) Riacho Verde

30. Observe a descrição abaixo:

“Nascido na fazenda Cana Brava, hoje Belém de São Francisco, filho de José de Sá Araújo e Mariana de Carvalho Alves, era descendente do sexto rei de Portugal – Dom Diniz (1279/1325), fundador da Universidade de Lisboa em 1291, e de Dona Isabel de Aragão – (A Rainha Santa Isabel) – Também era descendente de franceses pelo lado paterno (Araújo). Exercia a função de coletor do dízimo para a Coroa Portuguesa, aonde em uma das suas viagens para fazer a coleta, conheceu em Jardim (CE), Quitéria da Cruz Alves, com quem se casou.”

Estamos nos referindo a um dos primórdios habitantes das terras aonde hoje existe o município de Salgueiro.

Assinale a alternativa correspondente a referência acima:

- a) Manuel de Sá Araújo c) Antônio de Sá Araújo e) Gonçalo de Sá Araújo
b) Raimundo de Sá Araújo d) Quincas de Sá Araújo

ANOTE AS SUAS RESPOSTAS PARA CONFERÊNCIA

01	02	03	04	05	06	07	08	09	10	11	12	13	14	15
16	17	18	19	20	21	22	23	24	25	26	27	28	29	30