

TEXTO I



(Calvin and Hobbes in <http://blogdodudu.wordpress.com/2008/12/24/28-tirinha-de-natal>)

QUESTÃO 01

Em relação ao texto I, há um **ERRO** de leitura em:

- A) O menino/personagem produz uma carta que tem como receptor o Papai Noel.
- B) A pergunta feita no primeiro quadrinho é pretexto para a personagem listar motivos que desmerecem a conduta do Papai Noel (segundo quadrinho).
- C) No terceiro quadrinho, o menino explicita o motivo que o levou a criar uma imagem negativa do Papai Noel.
- D) Nos três quadrinhos, o menino/personagem é locutor, emissor, produtor de mensagem.
- E) Nos três quadrinhos, o interlocutor é o mesmo: Papai Noel.

QUESTÃO 02

Uma das indicações de que o menino está escrevendo uma carta é o emprego de:

- A) um vocativo, no primeiro quadrinho;
- B) uma frase interrogativa, no primeiro quadrinho;
- C) verbos na primeira pessoa;
- D) expressões negativas em relação a Papai Noel;
- E) verbos na terceira pessoa, no terceiro quadrinho.

QUESTÃO 03

Para compreender bem os sentidos de uma mensagem, o leitor ou ouvinte precisa de uma série de conhecimentos prévios que não estão explícitos no texto e com os quais o autor conta para se fazer entender. Para compreender o texto I, por exemplo, só **NÃO** precisamos da seguinte informação prévia:

- A) Papai Noel existe na imaginação de muitas crianças.
- B) Papai Noel fabrica e dá presentes no Natal a crianças que se comportam bem durante o ano.
- C) Alguns grupos sociais estimulam as crianças a escreverem para o Papai Noel, pedindo-lhe presentes.
- D) O cidadão comum normalmente paga impostos.
- E) Nem sempre Papai Noel dá bons exemplos às “crianças impressionáveis”.

QUESTÃO 04

Se o personagem do texto I precisou recorrer a uma estratégia para colocar Papai Noel “na defensiva”, concluímos que:

- A) o menino não se comportou bem durante o ano.
- B) Papai Noel escolheu fabricar brinquedos bem longe para fugir da fiscalização.
- C) os duendes são explorados na fabricação de brinquedos.
- D) as crianças são facilmente influenciadas por Papai Noel.
- E) o pólo norte está sendo destruído e precisamos desenvolver uma consciência de preservação ambiental.

QUESTÃO 05

Em que item há uma informação incorreta sobre a gramática do texto I?

- A) No primeiro quadrinho, não há uniformidade de tratamento, pois o verbo está conjugado na segunda pessoa do singular e o pronome possessivo refere-se à terceira pessoa.
- B) A flexão do verbo “dar”, no segundo quadrinho, acentua a falta de uniformidade no tratamento, pois aí temos um verbo conjugado na segunda pessoa do plural: vós dás.
- C) O acento grave no segundo quadrinho não deveria ter sido empregado, pois não existe crase, já que só temos a ocorrência de preposição.
- D) Para que houvesse crase, seria necessária a ocorrência de um artigo, que deveria ficar no plural: *exemplo que dás às crianças impressionáveis...*
- E) No terceiro quadrinho, o pronome pessoal oblíquo em “pô-lo” e o pronome pessoal do caso reto “ele” referem-se a “Papai Noel”.

TEXTO II

Nos países mais desenvolvidos do que o nosso, a visão preventiva para a Segurança Pública começou a fazer parte da agenda de governos, de estudiosos e da sociedade nos últimos 20 anos. Nos países em desenvolvimento, como é o caso do Brasil e de toda a América Latina, a idéia de prevenção ao crime é mais recente.

Para as Nações Unidas, os municípios são considerados como “centros de interesse da seguridade comunitária”, num reconhecimento da sua importância na execução das políticas públicas de segurança.

Se a população de uma cidade se sente segura e se ela é efetivamente segura, mais pessoas se mudarão para morar nela, e, conseqüentemente, a vida econômica do município florescerá e a cidade será atraente para todos. As cidades estão em uma situação excepcional para reunir agentes-chaves em torno dos problemas locais, mesmo necessitando do apoio de outros níveis governamentais, da iniciativa privada e da sociedade civil organizada.

Por fim, pode-se concluir que as ações preventivas situacionais em nível local são, de forma geral, o meio mais eficaz de se abordar os problemas da criminalidade e resolvê-los. O papel dos municípios é decisivo não só para a preparação e a aplicação de planos de segurança urbana efetivos, que respondam aos anseios de toda a população, como também para a implementação de políticas de prevenção ao crime.

(http://www.tvjoaomangabeira.com.br/home/cursos/ge-stao_publica/textos/Modulo_II_aula_06/Texto_Refer_Modulo_II_Aula-06.doc)

QUESTÃO 06

O sentido da expressão “visão preventiva” está ligado à atitude de:

- A) discriminar delinquentes;
- B) desenvolver preconceitos;
- C) prevenir-se contra algo;
- D) adiar problemas;
- E) resolver problemas rapidamente.

RASCUNHO

RASCUNHO

QUESTÃO 07

A única informação que traduz corretamente uma ideia defendida no texto é:

- A) O Brasil começou a se preocupar com a violência recentemente e isso o coloca entre os países em desenvolvimento.
- B) As Nações Unidas consideram os municípios “centros de interesse da seguridade comunitária”, porque são eles que executam as políticas públicas de segurança.
- C) A população de uma cidade é efetivamente segura quando se sente segura.
- D) Ainda que não consiga isoladamente resolver problemas de criminalidade, o município tem condições privilegiadas de preparar e aplicar planos efetivos de segurança.
- E) A cidade pode implementar políticas de segurança pública assim como o município.

QUESTÃO 08

“Se a população de uma cidade se sente segura e se ela é efetivamente segura, mais pessoas se mudarão para morar nela, e, conseqüentemente, a vida econômica do município florescerá e a cidade será atraente para todos. As cidades estão em uma situação excepcional para reunir agentes-chaves em torno dos problemas locais, mesmo necessitando do apoio de outros níveis governamentais, da iniciativa privada e da sociedade civil organizada.”

A única análise errada quanto às relações entre partes do parágrafo acima é:

- A) O autor indica duas condições para que mais pessoas se mudem para a cidade.
- B) A ideia de uma população “efetivamente segura” é consequência de uma população se sentir segura.
- C) As duas informações iniciais mantêm entre si uma relação de adição.
- D) “para morar nela” tem valor de finalidade em relação a “mais pessoas se mudarão”.
- E) “mesmo necessitando do apoio de outros níveis governamentais” tem valor de concessão.

RASCUNHO

QUESTÃO 09

“As cidades estão em uma situação excepcional para reunir agentes-chaves em torno dos problemas locais, **mesmo necessitando do apoio de outros níveis governamentais...**”

A oração em negrito pode ser substituída, sem modificação de sentido, por:

- A) porque necessitam do apoio de outros níveis governamentais.
- B) portanto necessitam do apoio de outros níveis governamentais.
- C) ainda que necessitem do apoio de outros níveis governamentais.
- D) e necessitam do apoio de outros níveis governamentais.
- E) se necessitarem do apoio de outros níveis governamentais.

Os textos usados como base para as questões 10, 11, 12, 13 e 14 foram todos extraídos do site (<http://www.ferias.tur.br/informacoes/5246/escada-pe.html>)

TEXTO III

As origens históricas do rico florescente município da Escada, remetendo-se a um aldeia de índios das tribos Meriquitos. Potiguares e Tabajares, fundada em época muito remota, porém existentes em 1685, com a denominação de Aldeia de Nossa Senhora da Escada de Ipojuca.

QUESTÃO 10

O único comentário que não se aplica corretamente ao trecho acima é:

- A) A vírgula depois de “Escada” contraria uma regra básica de pontuação: não se separa o sujeito do seu verbo com vírgula.
- B) O verbo “remoter” não existe e o emprego do gerúndio não faz sentido nesse contexto. Uma correção possível é: *As origens históricas do rico e florescente município de Escada remontam a uma aldeia de índios...*
- C) Os nomes das três tribos se coordenam entre si, portanto não faz sentido o emprego do ponto final depois de “Meriquitos”.
- D) O adjetivo “existentes”, no plural, só poderia fazer referência a “índios” ou a “tribos”, o que contraria a coerência do texto.
- E) O segundo período apresenta um problema de concordância, mas está bem estruturado sintaticamente.

TEXTO IV

O Governador da província de Pernambuco, João da Costa Souto Maior, escreveu uma carta ao sargento-mor, comandante da Aldeia, determinando-lhe que fizesse os índios abandonarem o mato para se recolherem aos ranchos de Aldeia, continuassem com as obras da igreja e cuidassem da lavoura, ao mesmo tempo o Governador dava várias instruções sobre o bom regime moral e vida cristã dos índios.

QUESTÃO 11

A redação do segundo segmento do texto, que começa depois de “Aldeia”, fica mais clara e correta em:

- A) ... determinando-lhe que fizesse os índios abandonarem o mato para se recolherem aos ranchos de Aldeia, continuarem com as obras da igreja e cuidassem da lavoura ao mesmo tempo o Governador, dava várias instruções sobre o bom regime moral e vida cristã dos índios.
- B) ... determinando-lhe que fizesse os índios abandonarem o mato e se recolherem aos ranchos de Aldeia, continuassem com as obras da igreja e cuidassem da lavoura. Ao mesmo tempo o Governador dava várias instruções sobre o bom regime moral e a vida cristã dos índios.
- C) ... determinando-lhe que fizesse os índios, abandonarem o mato para se recolherem aos ranchos de Aldeia. Continuarem com as obras da igreja e cuidarem da lavoura, ao mesmo tempo o Governador dava várias instruções sobre o bom regime moral e vida cristã dos índios.
- D) ... determinando-lhe que fizesse os índios abandonarem o mato para se recolherem aos ranchos da Aldeia, continuarem com as obras da igreja e cuidarem da lavoura. Ao mesmo tempo, o Governador deu várias instruções sobre o bom regime moral e a vida cristã dos índios.
- E) ... determinando-lhe que fizesse os índios abandonarem o mato para se recolherem aos ranchos de Aldeia, continuassem com as obras da igreja e cuidassem da lavoura, ao mesmo tempo o Governador dava várias instruções sobre o bom regime moral e vida cristã dos índios.

RASCUNHO

TEXTO V

Situada a Aldeia à margem esquerda do rio Ipojuca, na distância de 10 léguas da praça do Recife e incumbia aos padres da Madre de Deus a direção espiritual dos índios, reza a tradição, que erigiram logo aqueles padres um oratório no alto da colina ao redor da qual estendia-se o aldeamento, para cuja subida executaram uma escala de degraus cavados na argila e que desta circunstância vem a denominação de Nossa Senhora da Escada dada à Padroeira do Oratório, apesar de ter ela a inovação de Nossa Senhora da Apresentação. Em 1757, segundo relata Sebastião Galvão, tendo em vista documentos vários, observa-se que a Aldeia já era Povoação.

QUESTÃO 12

Assinale o comentário **errado** em relação ao texto V.

- A) O fim da primeira frase, que se encerra em “índios”, deveria ser marcado por um ponto.
- B) A vírgula depois de “tradição” está mal empregada.
- C) A palavra “aldeamento” não existe. A grafia correta é **aldeamento**.
- D) O **aldeamento** estendia-se em volta do oratório, portanto há um erro de concordância nominal quando se emprega o pronome relativo. O gramaticalmente correto seria: **ao redor do qual**.
- E) O texto não deixa claro qual é a “inovação” de “Nossa Senhora da Apresentação”.

TEXTO VI

Sua economia é basicamente agrícola com predomínio da monocultura da cana-de-açúcar, existe hoje no município uma indústria têxtil e uma metalúrgica. Apresenta uma vegetação típica de floresta tropical perene, cuja denominação é Mata Atlântica, ainda possuem algumas árvores de grande porte como: o Pau Darco e Gororoba, hoje com a exploração econômica da madeira e o cultivo da cana-de-açúcar quase esgotaram estes recursos naturais.

QUESTÃO 13

Assinale o único item que **não** faz uma correção de partes do texto VI.

- A) Sua economia é basicamente agrícola com predomínio da monocultura da cana-de-açúcar.
- B) Existem hoje no município uma indústria têxtil e uma metalúrgica.
- C) Apresenta uma vegetação típica de floresta tropical perene, que a denominação dela é Mata Atlântica.
- D) Apresenta uma vegetação típica de floresta tropical perene, cuja denominação é Mata Atlântica e na qual há algumas árvores de grande porte como o Pau- d’arco e a Gororoba.
- E) Hoje, a exploração econômica da madeira e o cultivo da cana-de-açúcar quase esgotaram esses recursos naturais.

QUESTÃO 14

Em que item não há equivalência de sentido entre os pares?

- A) Sua economia é basicamente agrícola...
 - Sua economia é fundamentalmente ligada à lavoura...
- B) ... com predomínio da monocultura...
 - com predomínio da plantação diversificada
- C) ... uma indústria têxtil...
 - uma indústria de tecido
- D) ... uma metalúrgica...
 - uma indústria de extração de metais
- E) ... vegetação típica de floresta tropical...
 - vegetação característica de floresta tropical

TEXTO VII

Com áreas verdes e casas em estilo colonial, que cercam Escada são grande atrativos para os visitantes. Os mais famosos são de Sapucaji - no centro da cidade, com peças raras em excelente estado de conservação - Limoeirinho e Limoeiro Velho, ambos resididos pelo Barão de Suassuna - e Jundaí, onde nasceu o pintor Cícero Dias, reconhecido mundialmente pela sua arte.

QUESTÃO 15

Que comentário não se aplica corretamente ao texto VII?

- A) A preposição que inicia o texto deve ser substituída pelo artigo definido “As” já que “áreas verdes e casas em estilo colonial” funciona como sujeito de “são” na oração inicial.
- B) A vírgula depois de “colonial” é perfeitamente dispensável, pois a oração que se segue pode ser restritiva: *casas em estilo colonial que cercam Escada*. Como adjetiva explicativa, teria que receber outra vírgula depois de “Escada”.
- C) “grande” deve concordar com “atrativos” no plural: *grandes atrativos*.
- D) “ambos” refere-se a DOIS e, no texto, essa expressão é antecedida por três nomes: Sapucaji, Limoeirinho e Limoeiro Velho, o que implica um erro de referência.
- E) A expressão “ambos resididos pelo Barão de Suassuna” deve ser empregada apenas em textos formais, em vista da sua erudição.

QUESTÃO 16

O gráfico abaixo fornece o perfil do lucro de uma indústria escadense ao longo do tempo, sendo 1980 o ano zero, ou seja, o ano de sua fundação.

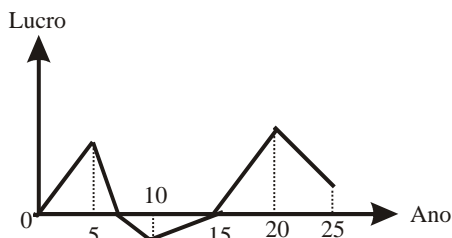

Qual foi o ano de maior lucro no período e qual foi o ano que houve prejuízo?

- A) Maior lucro no ano 1985 e prejuízo em 1995
- B) Maior lucro no ano 2005 e prejuízo em 1995
- C) Maior lucro no ano 2000 e prejuízo em 1990
- D) Maior lucro no ano 1990 e prejuízo em 1995
- E) Maior lucro no ano 1995 e prejuízo em 2000

QUESTÃO 17

Numa aula de Química ministrada na Escola Municipal Orestes Chaves, do município de Escada, o aluno Robson Veríssimo misturou 30 litros de gasolina com 10 litros de álcool e desafiou o colega Luciano para calcular a porcentagem de gasolina e a de álcool na mistura. Luciano corretamente respondeu:

- A) 75% de gasolina e 25% de álcool
- B) 65% de gasolina e 35% de álcool
- C) 55% de gasolina e 45% de álcool
- D) 85% de gasolina e 15% de álcool
- E) 80% de gasolina e 20% de álcool

RASCUNHO

QUESTÃO 18

No quadrado abaixo, as letras representam números naturais distintos desde 1 até 9.

A	B	C
D	E	F
G	H	I

Se a adição de três números de cada linha, de cada coluna ou de cada diagonal, desse quadrado, tem sempre o mesmo resultado, então a letra E representa o número:

- A) 2
- B) 3
- C) 4
- D) 5
- E) 6

QUESTÃO 19

A professora Karla Patrícia, da Escola Municipal Orestes Chaves, em Escada, propôs aos seus alunos de 7ª série, que estudassem e resolvessem o problema de geometria cujo texto é o que segue: “O triângulo ABC é isósceles de base BC. (Veja figura abaixo). O ângulo \hat{BAC} mede 30° e o triângulo BCD também é isósceles de base BD. Determine a medida do ângulo \hat{BCD} .”

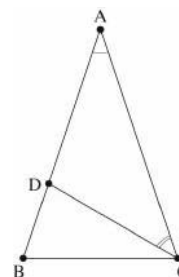

A aluna Michele, com toda sua experiência, afirmou corretamente: Professora Karla, o ângulo \hat{BCD} mede exatamente:

- A) 60°
- B) 45°
- C) 75°
- D) 30°
- E) $22^\circ30'$

QUESTÃO 20

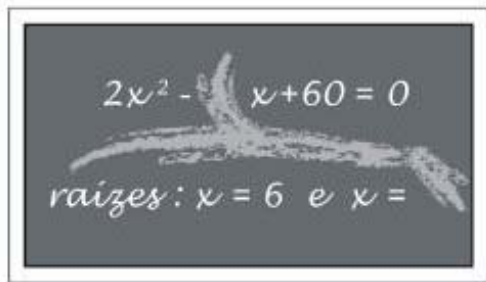

A Técnica Alana entrou na sala 05 da Escola Municipal Orestes Chaves, em Escada, e viu no quadro-negro algumas anotações da aula de Matemática da professora Charline Soares, parcialmente apagadas, conforme mostra a figura acima.

Qual número foi apagado na linha de cima do quadro-negro?

- A) 11
- B) 12
- C) 13
- D) 20
- E) 22

QUESTÃO 21

Numa festa promovida pelo Grupo de Ação Social da Prefeitura de Escada, homens e mulheres, num total de 50, participavam de danças, entre outras atividades. Sabe-se que o número de mulheres é maior do que o número de homens e que o produto desses números é igual a 621. Então, o número de mulheres **menos** o número de homens é igual a:

- A) 5
- B) 4
- C) 3
- D) 2
- E) 1

NOÇÕES DE PRIMEIROS SOCORROS

QUESTÃO 22

Quanto ao atendimento pré-hospitalar, é **correto** afirmar:

- A) Representa um tratamento de saúde imediato e definitivo.
- B) Considerado um atendimento prestado a um acidentado ou doente em ambiente hospitalar.
- C) É um atendimento que não é prestado no próprio local da ocorrência.
- D) Tem como objetivo garantir a vida e evitar agravamento de possíveis lesões ou danos.
- E) Deve ser executado apenas por profissionais de enfermagem.

QUESTÃO 23

Os ferimentos ou lesões podem ser classificados em:

- 1. Leves
- 2. Extensos
- 3. Superficiais
- 4. Profundos

Estão **corretos**

- A) 1 e 2, apenas.
- B) 2 e 3, apenas.
- C) 1, 2 e 3, apenas.
- D) 2, 3 e 4, apenas.
- E) 1, 2, 3 e 4.

QUESTÃO 24

As queimaduras são lesões decorrentes da ação do calor, frio, produtos químicos, corrente elétrica, radiações e substâncias biológicas (animais e plantas). De acordo com o grau de comprometimento, as queimaduras de 1º grau:

- A) São as de maior gravidade, atingem todas as camadas da pele, até os ossos.
- B) Ocorrem lesões nas camadas mais profundas da pele, a dor é geralmente de intensidade moderada.
- C) Apresentam lesões nas regiões musculares.
- D) Há formação de bolhas na extensão da área afetada.
- E) Apresentam dentre os sinais e sintomas: vermelhidão; dor local suportável; não ocorre formação de bolhas.

QUESTÃO 25

Existem cuidados específicos que devem ser prestados na presença de fraturas a fim de evitar complicações ao indivíduo. Assinale a alternativa que refere um cuidado prioritário:

- A) Controlar hemorragias e cobrir feridas existentes antes da realização de imobilização
- B) Realizar massagens no local da fratura para alívio da dor
- C) Em casos de fraturas expostas deve-se reposicionar o osso para o alinhamento adequado no corpo
- D) Utilizar compressa quente na região da fratura
- E) Não expor o local da fratura cortando ou retirando roupas

QUESTÃO 26

A assistência indicada para a reanimação cardiopulmonar vem sofrendo mudanças. Pesquisas recentes referiram maiores benefícios apenas com a realização de massagens cardíacas do que da associação de massagens e respirações. Esses estudos devem ser avaliados por órgãos responsáveis, que podem gerar novos protocolos de atendimento no Brasil e no mundo. Assim todo profissional deve permanecer com leituras e estudos de forma habitual para acompanhar essa evolução nos cuidados de saúde. Assinale a alternativa que indica os sinais de parada cardiopulmonar:

- A) Desmaio, movimentos respiratórios ausentes, pulso fraco
- B) Inconsciência, parada dos movimentos respiratórios, ausência de pulsação em grandes vasos
- C) Olhar fixo, desmaio, convulsões, movimentos respiratórios ausentes
- D) Desmaio, tremores e extremidades arroxeadas
- E) Inconsciência, ausência de pulsação em grandes vasos, insuficiência respiratória

QUESTÃO 27

Segundo o artigo 135 do Código Penal Brasileiro: deixar de prestar socorro à vítima de acidentes ou pessoas em perigo eminente, podendo fazê-lo, é crime. A omissão de socorro e a falta de atendimento de primeiros socorros eficiente são os principais motivos de mortes e danos irreversíveis nas vítimas de acidentes de trânsito. Assinale a alternativa correta:

- A) A grande maioria dos acidentes não poderiam ser evitados.
- B) Os momentos após um acidente, principalmente as doze primeiras horas são os mais importantes para se garantir a recuperação ou a sobrevivência das pessoas feridas.
- C) A pessoa que chama por socorro especializado, por exemplo, já está prestando e providenciando socorro.
- D) Deixar de prestar socorro significa dar uma assistência inadequada à vítima
- E) Algumas pessoas pensam na hora de uma emergência que não têm coragem suficiente para dar apoio e isso pode ser justificativa para omitir socorro a uma vítima.

QUESTÃO 28

Os Equipamentos de Proteção Individual (EPI) devem ser utilizados em urgências e emergências a fim de evitar a exposição do profissional da equipe com sangue, saliva, vômito, isto é, líquidos, secreções ou excretas corpóreas do paciente resultando na proteção contra infecções e doenças diversas. Indique a alternativa que identifica um desses equipamentos:

- A) Máscaras, botas.
- B) Bata, jaleco, fardamento.
- C) Sapatos abertos, sandálias.
- D) Lentes de contato.
- E) Crachá.

CONHECIMENTOS DE LEGISLAÇÃO

QUESTÃO 29

A ultrapassagem de outro veículo em movimento deverá ser feita pela esquerda, obedecida a sinalização regulamentar e as demais normas estabelecidas no Código de Trânsito Brasileiro, exceto quando o veículo a ser ultrapassado estiver:

- 1. em alta velocidade.
- 2. em baixa velocidade.
- 3. com o pisca - alerta ligado.
- 4. sinalizando o propósito de entrar à esquerda.

Estão corretas apenas:

- A) 1 e 2.
- B) 2 e 4.
- C) 3.
- D) 4.
- E) 1 e 4.

QUESTÃO 30

O estacionamento dos veículos motorizados de duas rodas será feito:

- 1. Em posição perpendicular à guia da calçada e junto a ela.
- 2. Sobre a calçada.
- 3. Paralelo ao bordo da pista de rolamento;
- 4. Em sentido contrário ao do fluxo, paralelo ao bordo da pista de rolamento.

Está(ão) correta(s) apenas

- A) 1.
- B) 2.
- C) 3.
- D) 4.
- E) 1 e 3.