

Português

TEXTO 1

A CIGARRA E A FORMIGA (2009)

(Millôr Fernandes)

Cantava a Cigarra
Em dós sustentidos
Quando ouviu os gemidos
Da Formiga,
Que, bufando e suando,
Ali, num atalho,
Com gestos precisos
Empurrava o trabalho:
Folhas mortas, insetos vivos.
Ao ver a Cigarra
Assim, festiva,
A formiga perdeu a esportiva:
“Canta, canta, salafrária,
E não cuida da espiral inflacionária!
No inverno,
Quando aumentar a recessão maldita,
Você, faminta e aflita,
Cansada, suja, humilde, morta,
Virá pechinchar à minha porta.
E, na hora em que subirem
As tarifas energéticas,
Verá que minhas palavras eram proféticas.
Aí, acabado o verão,
Lá em cima o preço do feijão,
Você apelará pra formiguinha.
Mas eu estarei na minha
E não te darei sequer
Uma tragada de fumaça!”
Ouvindo a ameaça,
A cigarra riu, superior,
E disse com seu ar provocador:
“Você está por fora,
Ultrapassada sofredora.
Hoje eu sou em videocassete
Uma reprodutora!
Chegado o inverno,
Continuarei cantando
– sem ir lá –
No Rio,
São Paulo
Ou Ceará.
Rica!
E você continuará aqui
Comendo bolo de titica.
O que você ganha num ano
Eu ganho num instante
Cantando a Coca,
O sabãozão gigante,
O edifício novo
E o desodorante.
E posso viver com calma
Pois canto só pra multinacionalma”.

01. Em “Quando ouviu os gemidos”, o sujeito é:

- a) formiga
- b) cigarra
- c) desinencial (TU)
- d) oculto explícito
- e) inexistente

02. É exemplo de linguagem coloquial:

- a) “A formiga perdeu a esportiva”
- b) “E não cuida da espiral inflacionária”
- c) “E disse com seu ar provocador”
- d) “O edifício novo
E o desodorante.”
- e) “E você continuará aqui”

03. É sinônimo de “ultrapassada”:

- a) multiprocessada
- b) chata
- c) correta
- d) retrógrada
- e) sublime

04. Em “A Cigarra riu, superior”, a palavra sublinhada foi empregada com o mesmo sentido em:

- a) “Governo aumenta bolsas do ensino *superior* em 10%”
- b) “Na instalação do *superior* *ele* vai pedindo os DVDs de sons depois de instalar o programa.”
- c) “O outro homem, bem mais velho que *ele*, espanta-se, mas sabe qual é o seu lugar e responde formalmente ao seu *superior*.”
- d) “Por prescindir do tempo e ser a *ele superior*, a afinidade vence a morte.”
- e) “A humanidade aprendeu a chamar a piedade de virtude, quando em todo o sistema moral superior ela é considerada como uma fraqueza.”

05. O termo ‘multinacionalma’:

- a) É derivado de dois radicais que provocam alterações fonéticas.
- b) É formado pela composição aglutinada de dois radicais ligados por uma consoante.
- c) É formado pela combinação de dois radicais que sofreram alteração.
- d) É composto de morfemas dotados de significação e de uma vogal de ligação.
- e) É derivado de um radical acrescido de um sufixo.

06. “Lá em cima o preço do feijão”, o termo sublinhado é formado por expressões adverbiais. Apesar disso, pode-se afirmar que a mesma tem valor semântico de:

- a) conjunção
- b) advérbio
- c) conectivo
- d) substantivo
- e) adjetivo

TEXTO 2

PREVISÃO DO TEMPO

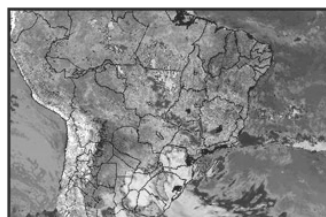

Duke

07. O humor da charge:

- Está no emprego de uma palavra em seu sentido usual.
- Se deve ao recurso da ironia que cria uma atmosfera de incompreensão do que é dito.
- Está no recurso que o autor utilizou criando riso pela figura da personagem.
- Ocorre quando o autor expressa a discordância com uma situação por meio da personagem.
- Reside no uso de uma expressão em um contexto inusitado.

TEXTO 3

Em *The pleasures and sorrows of work* (Os prazeres e tristezas do trabalho, ainda sem previsão de lançamento no Brasil), o filósofo suíço-britânico Alain de Botton afirma: “A mais notável característica do trabalho moderno talvez esteja em nossa mente, na amplamente difundida crença de que o trabalho deve nos tornar felizes. Todas as sociedades tiveram o trabalho em seu centro. A nossa é a primeira a sugerir que ele possa ser muito mais que uma punição ou uma pena. A nossa é a primeira a sugerir que deveríamos trabalhar mesmo na ausência de um imperativo financeiro”. Tão ligado está o trabalho à definição de nossa identidade que, quando somos apresentados a uma pessoa, a pergunta mais imediata que fazemos não é de onde ela vem ou quem é sua família, mas o que ela faz. Se o trabalho assumiu essa importância tão central em nossa vida, é natural que não nos contentemos apenas com o que ele nos traz. Nós sempre soubemos que o trabalho é a ação de transformar algo: matéria-prima em objetos, tarefas em serviços. Hoje nos preocupamos também com o que ele faz de nós, como ele nos transforma.

(Revista Época)

08. “Os sujeitos constituídos por esse termo apresentam uma indeterminação semântica, mas sintaticamente estão explícitos na oração e devem ser considerados determinados.” O tipo de sujeito explicado está exemplificado em:

- Todas as sociedades tiveram o trabalho em seu centro.
- Nós sempre soubemos que o trabalho é a ação de transformar algo: matéria-prima em objetos, tarefas em serviços.
- A nossa é a primeira a sugerir que ele possa ser muito mais que uma punição ou uma pena.
- Tão ligado está o trabalho à definição de nossa identidade (...)
- Hoje nos preocupamos também.

09. Se o trabalho assumiu essa importância tão central em nossa vida, é natural que não nos contentemos apenas com o que ele nos traz. Só uma das orações sublinhadas abaixo estabelece a mesma relação com sua principal que a escrita acima. Assinale-a:

- Eu me sinto segura assim que fecho a porta da minha casa.
- Sentei-me na primeira fila, a fim de que pudesse ouvir melhor.
- Ele tem estudado como um obstinado.
- Deixe um recado se você não me encontrar em casa.
- A cidade foi alagada porque o rio transbordou.

TEXTO 4



10. O estudo da concordância diz respeito à harmonia entre os termos de uma frase. No texto:

- No primeiro quadrinho o verbo ‘ter’ deveria ter sofrido flexão para concordar com seu sujeito.
- O termo ‘de valores’, no segundo quadrinho poderia ter ficado em sua forma singular já que funcionam como adjunto adverbial de ‘bolsas’ e não como adjetivo.
- No terceiro quadrinho o verbo ‘ter’ sofreu alteração em sua forma para estabelecer concordância com ‘jornais’.
- No terceiro quadrinho o pronome demonstrativo foi empregado em desacordo com a norma padrão.
- Em todas as ocorrências, o verbo ‘ter’ foi concordado desviado da norma padrão a fim de reproduzir a fala da criança.

Matemática

11. O valor de $10^0 + (2^2)^3$, é:

- 32
- 33
- 64
- 65
- 66

12. Calcule o mínimo múltiplo comum de 40 e 30.

- 2
- 5
- 12
- 20
- 120

13. Um fazendeiro deseja cercar sua fazenda. Por essa razão, foram colocadas dez estacas em linha reta. Sabendo-se que a distância entre duas estacas consecutivas é de 8,75 metros, determine a distância entre a primeira e a última estaca.

- 87,75 metros.
- 87,50 metros.
- 80,75 metros.
- 80,50 metros.
- 78,75 metros.

14. Os sócios A, B e C possuem uma lanchonete cujo investimento inicial foi de R\$ 9.000,00. O sócio A entrou com R\$ 2.000,00, o sócio B com R\$ 3.000,00 e o sócio C com R\$ 4.000,00. O lucro da lanchonete é dividido em partes proporcionais ao investimento de cada um dos sócios. Sabendo-se que o lucro da lanchonete no mês de

junho foi de R\$ 1.800,00, os sócios A, B e C vão receber, respectivamente:

- a) R\$ 400,00, R\$ 500,00 e R\$ 900,00.
- b) R\$ 400,00, R\$ 600,00 e R\$ 800,00.
- c) R\$ 450,00, R\$ 550,00 e R\$ 800,00.
- d) R\$ 300,00, R\$ 400,00 e R\$ 900,00.
- e) R\$ 350,00, R\$ 450,00 e R\$ 1.000,00.

15. Sabendo-se que R\$ 750,00 representam a% de R\$ 15.000,00, que 12 litros são b% de 600 litros e que 1200cm² corresponde a c% de 60m², calcule a + b + c.

- a) 7,2
- b) 27
- c) 45
- d) 47
- e) 72

16. Considere o triângulo retângulo ABC da figura abaixo. Sabendo-se que $r = 4$ cm e $x = 2$ cm, calcule o valor de AC.

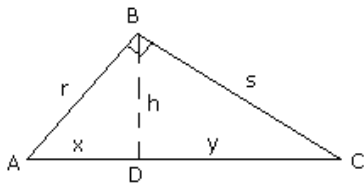

- a) 2
- b) 4
- c) 6
- d) 8
- e) 10

17. O preço de uma televisão, na loja do Sr. Joaquim, é R\$ 300,00. Sr. Joaquim resolveu aumentar o preço da televisão. Sabendo que o percentual de aumento foi 10% de 20%, é correto afirmar que:

- a) O novo preço da televisão é R\$ 306,00.
- b) O novo preço da televisão é R\$ 330,00.
- c) O novo preço da televisão é R\$ 390,00.
- d) A televisão teve um aumento de R\$ 120%.
- e) A televisão teve um aumento de 30%.

18. Em 8 horas, 20 tratores descarregam 160m³ de areia. Em 5 horas, quantos tratores serão necessários para descarregar 125m³?

- a) 22
- b) 24
- c) 25
- d) 28
- e) 30

19. Um fazendeiro acondiciona uma certa quantidade de maçãs em 5 dúzias de caixas, cada uma com 80 maçãs. Durante o processo de embalagem, o fazendeiro decidiu colocar 96 unidades por caixa, pois percebeu que a quantidade de caixas disponíveis não seria suficiente. Pergunta-se: quantas caixas faltaram para o fazendeiro embalar as maçãs?

- a) 15
- b) 12
- c) 10
- d) 6
- e) 5

20. Um terreno tem a forma de um retângulo e foram gastos 28 m de tela para cercá-lo. Sabendo que a diagonal deste retângulo mede 10 m, determine a área desse terreno.

- a) 48m²
- b) 96m²
- c) 140m²
- d) 180m²
- e) 280m²

Conhecimentos Específicos

21. Esta placa abaixo significa:



- a) Ponte móvel
- b) Aclive acentuado
- c) Declive acentuado
- d) Depressão
- e) Saliência

22. Qual a via que se caracteriza por bloqueio, com trânsito livre?

- a) Rodovia.
- b) A estrada.
- c) A via coletora.
- d) A via de trânsito rápido.
- e) A via arterial

23. Ao condutor que estiver sem usar lentes corretoras de visão, aparelho auxiliar de audição, de prótese física ou as adaptações do veículo impostas por ocasião da concessão ou da renovação da licença para conduzir serão aplicadas:

- I. Infração – grave.
- II. Infração – gravíssima.
- III. Penalidade – multa (três vezes).
- IV. Medida administrativa - retenção do veículo até o saneamento da irregularidade ou apresentação de condutor habilitado.
- V. Medida administrativa - recolhimento do documento de habilitação.

Estão CORRETAS:

- a) I, III, V;
- b) I, III, IV;
- c) II, III, IV;
- d) II e IV;
- e) II e V.

24. Esta placa abaixo significa:



- a) Ponte móvel.
- b) Cruz de Santo André.
- c) Passagem sinalizada de pedestres.
- d) Passagem de nível sem barreira.
- e) Passagem de nível com barreira.

25. Os veículos destinados a socorro de incêndio e salvamento, os de polícia, os de fiscalização e operação de trânsito e as ambulâncias, além de prioridade de trânsito, gozam de livre circulação, estacionamento e parada, quando em serviço de urgência e devidamente identificados por dispositivos regulamentares de alarme sonoro e iluminação vermelha intermitente, observadas as seguintes disposições, sobre tal é INCORRETO afirmar:

- a) Quando os dispositivos estiverem acionados, indicando a proximidade dos veículos, todos os condutores deverão deixar livre a passagem pela faixa da esquerda, indo para a direita da via e parando, se necessário.
- b) Os pedestres, ao ouvir o alarme sonoro, deverão aguardar no passeio, só atravessando a via quando o veículo já tiver passado pelo local.
- c) O uso de dispositivos de alarme sonoro e de iluminação vermelha intermitente só poderá ocorrer quando da efetiva prestação de serviço de urgência.
- d) A prioridade de passagem na via e no cruzamento deverá se dar com velocidade reduzida e com os devidos cuidados de segurança, obedecidas as demais normas do Código.
- e) Indicação com antecedência da manobra pretendida, acionando a luz indicadora de direção do veículo ou por meio de gesto convencional de braço.

26. Esta placa abaixo significa:



- a) Fim de pista dupla
- b) Início de pista dupla
- c) Pista dividida
- d) Siga em frente ou à esquerda
- e) Obstáculo na pista

27. O candidato à carteira nacional de habilitação deverá ser submetido aos seguintes exames:

- a) De aptidão física e mental, teórico-técnico (em prova escrita sobre legislação, primeiros socorros e mecânica básica) e prática de direção veicular.
- b) Médico, de aptidão física e mental e de direção veicular.
- c) Médico, psicotécnico e teórico-técnico (em prova escrita sobre legislação, direção defensiva, primeiros socorros, cidadania e meio ambiente e mecânica básica).

- d) De aptidão física e mental, teórico-técnico (em prova escrita sobre legislação, direção defensiva, primeiros socorros, cidadania e meio ambiente e mecânica básica) e de direção veicular.
- e) Médico, psicotécnico e de direção veicular.

28. O condutor deve atingir a zona central do cruzamento, para efetuar uma conversão:

- a) À esquerda, em via urbana de sentido duplo.
- b) À esquerda, em via urbana de sentido único.
- c) À direita, em via urbana de mão única.
- d) À esquerda, em estradas devidamente sinalizadas.
- e) À esquerda, em via rural de mão única

29. Indique a categoria que permite conduzir veículo com 3500kg, acoplado a um reboque com capacidade superior a 6000kg:

- a) Categoria E
- b) Categoria D
- c) Categoria C
- d) Categoria B
- e) Categoria AB

30. Indique o lado que é feito à circulação.

- a) Pela faixa da esquerda.
- b) Pelo lado direito da via, sem exceções.
- c) Pelo lado direito da via, com exceções.
- d) Pelo lado esquerdo da via.
- e) Pelo lado esquerdo da via, com exceções.

31. Assinale a alternativa INCORRETA quanto à condução do veículo:

- a) O condutor deve permanecer sentado de forma a ter domínio sobre todos os comandos do veículo.
- b) O pé direito deve acionar o pedal da embreagem, nas mudanças de marcha.
- c) O condutor deve dirigir com a cabeça voltada para frente, sem incliná-la.
- d) A seleção de marchas deve ser de acordo com a necessidade, força ou velocidade.
- e) Todas estão corretas.

32. A placa de sinalização com a mensagem “Não feche o cruzamento” é um exemplo de placa:

- a) De regulamentação
- b) De advertência
- c) Educativa
- d) Informativa
- e) Indicativa

33. Esta placa abaixo significa:



- a) Rua sem saída.
- b) Confluência à direita e à esquerda.
- c) Interseção em T.
- d) Bifurcação em T.
- e) Cruzamento de vias.

34. Qual a finalidade do sistema de direção?

- a) Forçar e impulsionar o óleo através das canalizações do motor.
- b) Controlar a temperatura do motor através da circulação de ar e/ou água.
- c) Evitar o desgaste das peças que atritam entre si e dispersar parte do calor gerado pelo funcionamento do motor.
- d) Movimentar as rodas dianteiras, lateralmente, colocando o veículo na direção desejada pelo condutor.
- e) Impulsionar a movimentação e a frenagem das rodas.

35. O sistema de arrefecimento do motor é composto por:

- a) Cárter e bomba de óleo.
- b) Cano de descarga, abafador e catalisador.
- c) Bateria, distribuidor, bobina de alta tensão, chave de partida, cabos e velas de ignição.
- d) Radiador, ventilador, mangueiras e bomba d'água.
- e) Ignição e compressão

36. Os veículos especialmente destinados à condução coletiva de escolares somente poderão circular nas vias com autorização emitida pelo órgão ou entidade executivos de trânsito dos Estados e do Distrito Federal, exigindo-se, para tanto as descrições abaixo, EXCETO:

- a) Registro como veículo de passageiros.
- b) Inspeção semestral para verificação dos equipamentos obrigatórios e de segurança.
- c) Pintura de faixa horizontal na cor amarela, com quarenta centímetros de largura, à meia altura, em toda a extensão das partes laterais e traseira da carroçaria, com o dístico ESCOLAR, em preto, sendo que, em caso de veículo de carroçaria pintada na cor amarela, as cores aqui indicadas devem ser invertidas.
- d) Equipamento registrador instantâneo inalterável de velocidade e tempo.
- e) Lanternas de luz vermelha dispostas nas extremidades da parte superior dianteira cintos de segurança em número igual à lotação.

37. Dirigir veículo com Carteira Nacional de Habilitação ou Permissão para Dirigir cassada ou com suspensão do direito de dirigir:

- a) Infração – grave e apreensão do veículo.
- b) Multa (cinco vezes) e apreensão do veículo.
- c) Infração gravíssima e multa (seis vezes).
- d) Multa (seis vezes) e apreensão do veículo.
- e) Infração – grave e multa (quatro vezes).

38. A autoridade de trânsito, na esfera das competências estabelecidas neste Código e dentro de sua circunscrição, deverá aplicar, às infrações nele previstas, as seguintes penalidades, EXCETO:

- a) Suspensão do direito de dirigir.
- b) Apreensão do condutor do veículo.
- c) Cassação da Carteira Nacional de Habilitação.
- d) Cassação da Permissão para Dirigir.
- e) Frequência obrigatória em curso de reciclagem.

39. Referente à nova Lei 11.705, que altera o Código de Trânsito Brasileiro. Sobre o que são vedados, na faixa de domínio de rodovia federal ou em terrenos contíguos à faixa de domínio com acesso direto à rodovia, a venda varejista ou o oferecimento de bebidas alcoólicas para consumo no local, julgue as alternativas:

- I. A violação do disposto no caput deste artigo implica multa de R\$ 1.800,00 (um mil e oitocentos reais).
- II. A violação do disposto no caput deste artigo implica multa de R\$ 1.500,00 (um mil e quinhentos reais).
- III. Em caso de reincidência, dentro do prazo de 12 (doze) meses, a multa será aplicada em triplo, e suspensão a autorização de acesso à rodovia, pelo prazo de até 1 (um) ano.
- IV. Em caso de reincidência, dentro do prazo de 12 (doze) meses, a multa será aplicada em dobro, e suspensão a autorização de acesso à rodovia, pelo prazo de até 2 (dois) ano.
- V. Não se aplica o disposto neste artigo em área urbana, de acordo com a delimitação dada pela legislação de cada município ou do Distrito Federal.

Estão CORRETAS:

- a) I, III, V;
- b) I e IV;
- c) II, III, V;
- d) II e IV;
- e) II e V.

40. Compete aos Conselhos Estaduais de Trânsito - CETRAN e ao Conselho de Trânsito do Distrito Federal - CONTRANDIFE, EXCETO:

- a) Cumprir e fazer cumprir a legislação e as normas de trânsito, no âmbito das respectivas atribuições.
- b) Aprovar, complementar ou alterar os dispositivos de sinalização e os dispositivos e equipamentos de trânsito.
- c) Elaborar normas no âmbito das respectivas competências.
- d) Responder a consultas relativas à aplicação da legislação e dos procedimentos normativos de trânsito.
- e) Estimular e orientar a execução de campanhas educativas de trânsito.

FIM DO CADERNO