

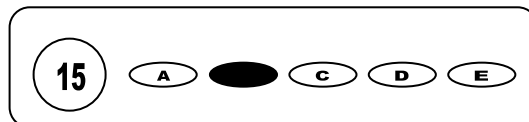

Cargo: Agente de Arrecadação

CONCURSO PÚBLICO 01/2009 PREFEITURA MUNICIPAL DE SÃO JOSÉ DO EGITO

- Para fazer a prova você usará este caderno e um cartão-resposta.
- Verifique, no caderno de provas, se faltam folhas, se a seqüência de questões no total de **30 (trinta)**, está correta e se há imperfeições gráficas que possam causar dúvidas. Comunique, imediatamente, ao fiscal qualquer irregularidade.
- O cartão resposta é o documento único e final para correção eletrônica. Não amasse, não dobre, não rasure o seu cartão resposta.
- A adequada marcação deverá ser feita com caneta esferográfica de tinta **azul ou preta**, é de inteira responsabilidade do candidato, sendo este o documento válido para a correção das questões da prova.
- Para cada questão são apresentadas **5 (cinco)** alternativas diferentes de respostas (**A, B, C, D e E**). Apenas **uma** delas constitui a resposta **correta** em relação ao enunciado da questão.
- Suponha que a questão nº 15 tenha a resposta B como correta.
 - Veja como marcar esta resposta.



- Deve-se estar atento para:
- Não rasurar o cartão resposta, pois não será fornecido outro cartão
- Não escrever no verso do cartão resposta
- Preencher completamente o espaço reservado a marcação da resposta correta
- Caso realmente precise, utilize como rascunho os espaços em branco no verso de suas folhas de prova;
- Considerar-se-á excluído do processo seletivo do concurso o candidato que:
- Tornar-se culpado de incorreções ou descortesia com qualquer membro da equipe encarregada da realização da prova;
- For surpreendido, durante a aplicação das provas, em comunicação com outro candidato, verbalmente, por escrito, ou por qualquer outra forma;
- For apanhado em flagrante, utilizando-se de qualquer meio, na tentativa de burlar a prova, ou for responsável por falsa identificação pessoal;
- Ausentar-se da sala de prova, antes da entrega do cartão de resposta e de assinar a ata de presença;
- Recusar-se a proceder a identificação de seu cartão resposta, devidamente assinado no espaço próprio.
- Aos fiscais não existe a autorização para emissão de esclarecimentos sobre o conteúdo das provas. Sendo esta atribuição de única e exclusiva responsabilidade do candidato.

BOA SORTE

Leia o texto I abaixo:

NÃO FALTA TECNOLOGIA, FALTAM LEIS

Por Adriana Dias Lopes e Naiara magalhães

Do ponto de vista da tecnologia e da capacitação de seus profissionais, a medicina reprodutiva praticada hoje no Brasil se equipara à dos maiores centros internacionais. Os recursos utilizados na maioria das 200 clínicas existentes no país são os mesmos, por exemplo, do Instituto de Medicina Reprodutiva da Universidade Cornell, nos Estados Unidos, ou do Instituto Valenciano de Infertilidade, na Espanha. Na prática, isso significa que a chance de uma brasileira ter um bebê depois de se submeter a um tratamento de fertilidade é idêntica à de uma americana ou de uma espanhola com problemas de saúde semelhantes aos dela. Para se ter ideia do avanço dessa área médica, uma paciente com 35 anos que passa por um processo de fertilização tem 40% de probabilidade de engravidar na primeira tentativa – o dobro da de um casal saudável pelos métodos naturais. Do ponto de vista legal, no entanto, a medicina reprodutiva brasileira não está sujeita a leis que coíbam a realização de procedimentos aéticos, tais como aqueles dos quais o médico Roger Abdelmassih é acusado.

Não existe no Brasil uma legislação que regule a reprodução assistida. A única lei que faz menção ao assunto é a da Biossegurança, de 2005. Criada para normatizar as atividades que envolvem organismos geneticamente modificados e a pesquisa com células-tronco embrionárias, a Lei de Biossegurança resvala na prática da medicina reprodutiva ao dispor sobre a doação para pesquisas clínicas dos embriões gerados pela fertilização in vitro – quando o óvulo é fecundado em laboratório. Há também uma resolução de 2006, da Agência Nacional de Vigilância Sanitária (Anvisa), que estabelece as condições técnicas de funcionamento dos bancos de sêmen, óvulos e embriões. A única regulamentação específica para a reprodução assistida é uma resolução do Conselho Federal de Medicina (CFM), de 1992. É ela que serve de parâmetro para a atuação dos profissionais e dá subsídios para que os conselhos regionais responsabilizem os médicos por eventuais erros ou comportamentos duvidosos. As sanções previstas pelo CFM vão de uma simples advertência à cassação do registro profissional, o que impede o acusado de exercer a profissão. "Como a resolução não tem poder de lei, um juiz não pode usá-la para criminalizar condutas médicas nesse campo", diz Reinaldo Ayer, coordenador da Câmara Técnica de Bioética do Conselho Regional de Medicina de São Paulo.

No dia a dia das clínicas brasileiras, a única bússola que norteia os procedimentos são os escrúpulos – ou a falta deles – dos especialistas. É muito fácil driblar as poucas normas existentes. Um exemplo é o uso de óvulos alheios. Pela regulamentação do CFM, só é permitida a doação de óvulos de forma anônima, com o consentimento expresso da doadora e sem remuneração. Como são poucas as mulheres que se dispõem a doar, a procura por óvulos é sempre maior do que a oferta. "Temos uma fila de espera de cinquenta pacientes", diz Edson Borges, diretor clínico do Centro de Fertilização Assistida Fertility, em São Paulo. Nas clínicas que não são sérias, essa é uma questão simples de ser solucionada: recorre-se aos óvulos que sobram de outros tratamentos sem que se informe sua dona.

Revista Veja, edição 2127, ano 42 nº 34, 26 de agosto de 2009.

1. Sobre o texto é correto afirmar que:
 - I. A expressão “do ponto de vista” utilizada no início do 1º parágrafo, funciona como um marcador linguístico que restringe a abordagem da informação.
 - II. A expressão “por exemplo”, escrita no primeiro parágrafo, retoma, numa tentativa de contiguidade o termo “país”.
 - III. O pronome ISSO em “isso significa que a chance...” é um elemento anafórico que retoma, na progressão temática do texto, o fato de os recursos utilizados em nossas clínicas serem idênticos aos utilizados em outro países.

a) Apenas I e II estão corretas c) I, II e III estão corretas e) Apenas I está correta
 b) Apenas I e III estão corretas d) Apenas III está correta
2. Em “...do Instituto de Medicina Reprodutiva da Universidade Cornell, nos Estados Unidos, ou do Instituto Valenciano de Infertilidade, na Espanha” o conectivo OU mantém uma relação semântica de:

a) exclusão c) possibilidade única e) alternativa
 b) improbabilidade d) inclusão
3. Leia a frase abaixo;

CADA PAÍS DESENVOLVE A TECNOLOGIA QUE LHE CONVÉM.

Observando a frase acima, podemos afirmar que o conectivo QUE, presente nela, tem emprego distinto na alternativa:

- a) “não está sujeita a Leis que coíbam a realização de procedimentos”
- b) “a única lei que faz menção ao assunto”
- c) “a única bússola que norteia os procedimentos”
- d) “isso significa que a chance de uma brasileira”
- e) “como são poucas as mulheres que se dispõem a doar”

16. Vovô Moacir ganha uma quantia em dinheiro de R\$ 1.890,00 e resolve dividir com os seus 3 netos. Gutemberg recebeu 80% da quantia de Mateus e Otavio recebeu 90% da quantia de Gutemberg. Podemos garantir que Mateus recebeu o valor de:

- a) R\$ 640,00 b) R\$ 750,00 c) R\$ 500,00 d) R\$ 580,00 e) R\$ 700,00

17. O Sr. Claudio comprou 100 metros de corda por R\$ 80,00. Se ele vender 40 metros com o lucro de 30%, 50 metros com lucro de 10% e 10 metros pelo preço de custo, quanto por cento de lucro ele terá na venda dos 100 metros:

- a) 15% b) 16% c) 17% d) 18% e) 19%

18. Dona Sebastiana pretende cercar um terreno retangular de 60 metros quadrados, utilizando 64 metros de arame. Sabe-se que foram colocados dois fios de arame nessa cerca. Podemos garantir que a diferença do maior lado pelo menor lado é:

- a) 4 b) 15 c) 11 d) 8 e) 28

19. Ao saber que o trigo aumentaria, o dono de uma padaria autorizou um aumento de 15% no preço do pãozinho, mas o seu gerente visando não perder a clientela, resolveu reajustar apenas 80% do que foi autorizado. Se o quilo do pão era de R\$ 3,00, então o reajuste foi de:

- a) R\$ 3,36 b) R\$ 2,64 c) R\$ 0,86 d) R\$ 0,64 e) R\$ 0,36

20. Robertinho estava treinando para maratona de São Silvestre, ao executar o seu percurso, observou que sua velocidade média foi de 18 km/h e o tempo do percurso foi exatamente, 32 minutos. Pretendendo reduzir o tempo gasto para 24 minutos, qual será sua velocidade média?

- a) 19 km/h b) 20 km/h c) 22 km/h d) 24 km/h e) 26 km/h

21. Considerando que uma empresa de cosméticos tenha 1/3 dos funcionários com idade menor que 30 anos, 1/4 com idade entre 30 e 40 anos e 40 funcionários têm mais de 40 anos. Nessa situação podemos garantir que essa empresa tem:

- a) 84 funcionários c) 98 funcionários e) 102 funcionários
b) 96 funcionários d) 88 funcionários

22. Numa repartição pública, uma sala tem forma retangular medindo 3m por 4,25m deve ser ladrilhada com ladrilhos quadrados iguais. Supondo que não haja espaço entre os ladrilhos. Qual deve ser a dimensão máxima, em centímetros, de cada um desses ladrilhos para que a sala possa ser ladrilhada sem cortar nenhum ladrilho?

- a) 15 b) 20 c) 25 d) 30 e) 35

23. Dona Dilma pretende comprar um terreno, cujo preço do m² custa R\$ 150,00, para concretizar a compra, ela possui a quantia de R\$ 75.600,00. Considerando que os custos para obter a documentação do imóvel oneram o comprador em 5% do preço do terreno, qual deve ser a área máxima que a pessoa pode adquirir com o dinheiro que ela possui?

- a) 360 m² b) 380 m² c) 420 m² d) 460 m² e) 480 m²

24. Sr. Jurandir pretende repartir 360 reais entre seus dois filhos, diretamente proporcional à idade de cada um. O primeiro filho a nascer tem 18 anos e o segundo 6 anos. Podemos garantir que o filho mais velho recebeu:

- a) 270 b) 240 c) 90 d) 180 e) 120

25. Um revendedor de automóveis comprou dois carros, pagando R\$ 15.000,00 pelo o primeiro e R\$ 10.000,00 pelo segundo. Vendeu o primeiro com um prejuízo de 20% e o segundo com um lucro de, também, 20%. Com relação ao total investido, podemos garantir que:

- a) lucrou 4%
b) lucrou 2%
c) perdeu 4%
d) perdeu 2%
e) continua com o mesmo valor investido

26. Observe o enunciado abaixo e responda:

“ É um corpo celeste muito semelhante a um planeta, dado que orbita em volta do Sol e possui gravidade suficiente para assumir uma forma com equilíbrio hidrostático (aproximadamente esférica), porém não possui uma órbita desimpedida, orbitando com milhares de outros pequenos corpos celestes.”

Estamos nos referindo a:

- a) Asteróide c) Cometa e) Meteoro
b) Planeta Anão d) Via Láctea

27. Em relação a composição da Terra, enumere a 1ª coluna de acordo com a 2ª, e assinale a seguir a alternativa que apresenta a seqüência correta:

- (1) Atmosfera () É a camada de água que, em forma de oceanos, cobre 70,8% da superfície terrestre.
- (2) Litosfera () É a cobertura gasosa que rodeia o corpo sólido do planeta.
- (3) Hidrosfera () Forma o interior da terra e constituem a maior parte de sua massa.
- (4) Manto e Núcleo () É composta principalmente pela fria, rígida e rochosa crosta terrestre, estende-se até uma profundidade de 100 km.

- a) 4, 1, 3, 2 b) 3, 2, 4, 1 c) 4, 3, 2, 1 d) 3, 1, 4, 2 e) 2, 3, 1, 4

28. Para viabilizar o projeto colonizador nas terras brasileiras o controle administrativo da metrópole portuguesa entregou a gente da nobreza, da burocracia e do comércio quinze quinhões conhecidos como:

- a) Lotes.
- b) Feitorias.
- c) Sesmarias.
- d) Colônias de povoamento.
- e) Capitânicas Hereditárias.

29. O período regencial no Brasil estendeu-se desde a abdicação de D. Pedro I em 7 de abril de 1831 até o juramento de D. Pedro II perante a Assembléia do Império, em 23 de julho de 1840. Sobre este período afirma-se:

- I. Pode-se dizer que o período regencial é marcado pelas primeiras experiências republicanas no Brasil, onde os membros do poder Executivo eram eleitos.
- II. No período da abdicação de D. Pedro I, seu sucessor, D. Pedro II, ainda possuía a idade de 5 anos, e a Constituição de 1824 previa a eleição de um regente, caso o imperador estivesse impossibilitado de governar. Como o herdeiro era menor de idade, a Assembléia Geral viu-se forçada a eleger tal regente.
- III. O período regencial é dividido em três regências. Pelo Ato Adicional de 1834 substituiu-se a Regência Una por uma Regência Trina, tirava-se a autonomia das províncias e criava-se o Conselho de Estado.
- IV. Simultaneamente, neste período ocorreram várias rebeliões populares orientadas aos ideais democráticos de descentralização do poder. Estas rebeliões foram a Cabanagem (1834-1840), a Sabinada (1837-1838), a Balaiada (1838-1841) e a Guerra dos Farrapos (1835- 1845).
- V. A Constituição outorgada em 1824 previa um governo regencial com três membros, sendo assim, foram criadas três correntes políticas: a dos chimangos (que queriam a autonomia para as províncias), a dos restauradores (que eram a favor da monarquia e da centralização administrativa) e a dos farroupilhas (que tinham como objetivo o retorno de D. Pedro I ao trono imperial).
- VI. Deve-se dizer, sobre essas afirmações, que:

- a) Todas são corretas.
- b) Apenas II, III e V são corretas.
- c) Apenas I, II e V são corretas.
- d) Apenas II, III e IV são corretas.
- e) Apenas I e IV são corretas.

30. Dentre os municípios abaixo relacionados, todos estão contidos na Microrregião do Vale do Pajeú em Pernambuco, exceto um deles, assinale-o:

- a) Santa Cruz da Baixa Verde
- b) Igaraci
- c) Afogados da Ingazeira
- d) Serra Talhada
- e) Sertânia

RETIRE NA PARTE PONTILHADA E ANOTE O SEU GABARITO PARA CONFERÊNCIA

| | | | | | | | | | | | | | | |
|----|----|----|----|----|----|----|----|----|----|----|----|----|----|----|
| 01 | 02 | 03 | 04 | 05 | 06 | 07 | 08 | 09 | 10 | 11 | 12 | 13 | 14 | 15 |
| | | | | | | | | | | | | | | |
| 16 | 17 | 18 | 19 | 20 | 21 | 22 | 23 | 24 | 25 | 26 | 27 | 28 | 29 | 30 |
| | | | | | | | | | | | | | | |