

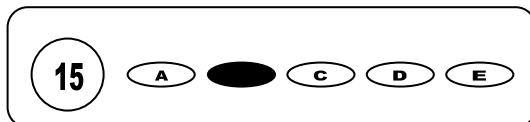

Cargo: Médico do PSF

## CONCURSO PÚBLICO 01/2009 PREFEITURA MUNICIPAL DE JAQUEIRA

- Para fazer a prova você usará este caderno e um cartão-resposta.
- Verifique, no caderno de provas, se faltam folhas, se a seqüência de questões no total de **30 (trinta)**, está correta e se há imperfeições gráficas que possam causar dúvidas. Comunique, imediatamente, ao fiscal qualquer irregularidade.
- O cartão resposta é o documento único e final para correção eletrônica. Não amasse, não dobre, não rasure o seu cartão resposta.
- A adequada marcação deverá ser feita com caneta esferográfica de tinta **azul ou preta**, é de inteira responsabilidade do candidato, sendo este o documento válido para a correção das questões da prova.
- Para cada questão são apresentadas **5 (cinco)** alternativas diferentes de respostas (**A, B, C, D e E**). Apenas **uma** delas constitui a resposta **correta** em relação ao enunciado da questão.
- Suponha que a questão nº 15 tenha a resposta B como correta.
  - Veja como marcar esta resposta.



- Deve-se estar atento para:
  - não rasurar o cartão resposta, pois não será fornecido outro cartão
  - Não escrever no verso do cartão resposta
  - Preencher completamente o espaço reservado a marcação da resposta correta
  - Caso realmente precise, utilize como rascunho os espaços em branco no verso de suas folhas de prova:
  - Considerar-se-á excluído do processo seletivo do concurso o candidato que:
    - tornar-se culpado de incorreções ou descortesia com qualquer membro da equipe encarregada da realização da prova;
    - for surpreendido, durante a aplicação das provas, em comunicação com outro candidato, verbalmente, por escrito, ou por qualquer outra forma;
    - for apanhado em flagrante, utilizando-se de qualquer meio, na tentativa de burlar a prova, ou for responsável por falsa identificação pessoal;
    - ausentar-se da sala de prova, antes da entrega do cartão de resposta e de assinar a ata de presença;
    - recusar-se a proceder a identificação de seu cartão resposta, devidamente assinado no espaço próprio.
  - Aos fiscais não existe a autorização para emissão de esclarecimentos sobre o conteúdo das provas. Sendo esta atribuição de única e exclusiva responsabilidade do candidato.

**BOA SORTE**

1. Um homem de 32 anos de idade queixa-se de dor epigástrica, em queimação, de moderada intensidade, que melhora com a ingestão de alimentos e de medicamentos antiácidos, porém a dor recorre após 2 horas. Frequentemente, a dor ocorre de madrugada, acordando o paciente. O exame físico mostra-se normal, exceto por leve dor à palpação profunda da região epigástrica. O médico considera, então, o diagnóstico de úlcera péptica.

Com relação a essa hipótese diagnóstica, julgue os itens que se seguem, usando C para as assertivas corretas e E para as erradas.

- I. São exemplos de causas de úlcera péptica: o uso de antiinflamatórios não-esteroidais e a síndrome de Zollinger- Ellison.
- II. A endoscopia digestiva alta é considerada exame complementar de primeira escolha para se confirmar o diagnóstico de úlceras pépticas gástricas e(ou) duodenais, conforme as evidências científicas mais recentes.
- III. Caso seja confirmado o diagnóstico de úlcera péptica e detectada a presença de *Helicobacter pylori* durante a investigação diagnóstica, um exemplo de esquema de tratamento farmacológico consiste na associação de um inibidor da bomba protônica (pantoprazol, por exemplo) com dois antimicrobianos (claritromicina + amoxicilina, por Exemplo), por sete ou dez dias.
- IV. São exemplos de complicações associadas à úlcera péptica: a hemorragia digestiva alta, a perfuração intestinal e a obstrução intestinal.
- V. Toda úlcera péptica deve ser tratada cirurgicamente.

Conforme sua avaliação a resposta correta é:

- |               |               |               |
|---------------|---------------|---------------|
| a) C,E,C,E,C. | c) C,C,C,C,E. | e) E,C,E,C,E. |
| b) C,C,C,C,C. | d) E,E,E,E,E. |               |

2. As glomerulonefrites representam um conjunto de doenças que refletem o acometimento, por mecanismos variados, dos glomérulos renais e apresentam manifestações clínicas características. Acerca desse assunto, julgue os itens seguintes, usando C para as assertivas corretas e E para as erradas.

- I. A síndrome nefrótica é caracterizada pela presença de edema, hematúria e hipertensão arterial.
- II. A glomerulonefrite aguda pós-estreptocócica é a lesão glomerular que mais frequentemente se expressa sob forma de síndrome nefrótica pura.
- III. Em adultos, a síndrome nefrótica pode estar associada à presença de neoplasias.
- IV. Em paciente com hematúria, a presença de cilindros hemáticos e de eritrócitos com dismorfia no exame de urina (EAS) sugere origem urológica (nefrolitíase, por exemplo).

A resposta correta é:

- |         |         |         |
|---------|---------|---------|
| a) EEEE | c) ECEC | e) EECE |
| b) CCEE | d) CCCC |         |

3. O feocromocitoma é uma neoplasia das células cromafins da medula adrenal, que causa um conjunto de sinais e sintomas em decorrência da liberação episódica de catecolaminas. A respeito dessa doença, julgue os itens a seguir, usando C para as assertivas corretas e E para as erradas.

- I. Tal enfermidade representa a causa mais comum de hipertensão arterial secundária.
- II. Essa doença tem como forma clássica de expressão paroxismos da tríade: dor torácica, síncope e insuficiência ventricular esquerda.
- III. Nessa doença, a hipertensão arterial é um achado frequente e se expressa exclusivamente por paroxismos.
- IV. O tratamento de escolha é a remoção laparoscópica do(s) tumor(es).

A alternativa correta é:

- |          |          |          |
|----------|----------|----------|
| a) EEEC. | c) CCCC. | e) CCCE. |
| b) CCEE. | d) EEEE. |          |

4. "Os altos índices de leishmaniose tegumentar americana, nas formas cutânea e cutâneo-mucosa, encontrados no estado do Acre sugerem a necessidade de serem feitas pesquisas sobre seus reflexos psicossociais, para se identificarem fatores que influem na demora do tratamento dos casos."

N.S. Silva, A.B. Viana, J.A. Cordeiro e C.E. Cavasini. **Rev. Saúde Pública**, 33(6) :554-59, 1999 (com adaptações).

No que concerne à moléstia acima mencionada, julgue os itens subseqüentes, usando C para as assertivas corretas e E para as erradas.

- I. Trata-se de doença transmitida por meio da picada de insetos flebotomíneos do gênero *Lutzomya*.
- II. O agente etiológico dessa doença é o protozoário do gênero *Leishmania*, espécie *Leishmania chagasi*.
- III. A intradermoreação de Montenegro (IDRM) é um exame complementar útil quando há forte suspeita clínicoepidemiológica dessa doença.
- IV. A anfotericina B, a ivermectina, a pentamidina e os antimoniais pentavalentes representam, nessa ordem de prioridade, as opções de tratamento farmacológico dessa moléstia.
- V. Disfonia, disfagia, insuficiência respiratória por edema de glote e pneumonia por aspiração são exemplos de complicações associadas a essa doença.

O correto no caso é:

- |           |           |           |
|-----------|-----------|-----------|
| a) CECEE. | c) EECCC. | e) CECEE. |
| b) CECEC. | d) EEECC. |           |

5. Uma mulher de 33 anos, portadora de lupus eritematoso sistêmico, em uso de prednisona 60 mg/dia, procura o médico com queixa de diarreia, dor abdominal e febre há 2 dias. Está desidratada, febril, taquipnéica, com abdome flácido, doloroso no andar superior, sem sinais de irritação peritoneal. PA = 140X90 mmHg, pulso = 104 bat/min. É iniciada hidratação com solução fisiológica e os exames iniciais mostram Hb = 11 g/dL, leucócitos = 12000/mm<sup>3</sup>, uréia = 146 mg/dL, creatinina = 3,2 mg/dL, glicemia = 98 mg/dL, sódio = 149 mEq/L e potássio = 6,4 mEq/L. O exame que deve ser realizado prioritariamente é:
- a) Dosagem do cálcio iônico.                                      c) Hemocultura.                                      e) Ultra-sonografia de abdome.  
 b) Dosagem de amilase.    d) Eletrocardiograma.
6. Um homem de 19 anos, morador de uma área urbana sem serviço de água e esgoto, procura atendimento com queixa de mal estar geral, mialgia, cefaléia, tosse, dor abdominal e obstipação intestinal há 1 semana, com febre há 3 dias. Está desidratado, aspecto toxemiado, com T = 39,5 °C, pulso = 68 bat/min e PA = 118X70 mmHg; apresenta ausculta pulmonar e cardíaca normais, hiperemia de faringe, pequenas lesões eritematosas no tronco, sinais de Kernig e Brudzinsky positivos, abdome distendido, com dor leve difusa e baço palpável no rebordo costal esquerdo. Hb = 10 g/dL, leucócitos = 1800/mm<sup>3</sup>, bastonetes = 28%, segmentados = 54%, plaquetas = 120 mil/mm<sup>3</sup>, uréia = 54 mg/dL e creatinina = 1,1 mg/dL. O diagnóstico mais provável é de
- a) Dengue.    c) Leptospirose.                                      e) Infecção aguda pelo HIV.  
 b) Febre tifóide.    d) Linfoma.
7. Diante de um caso de meningite meningocócica, recomenda-se aos contactantes adultos a administração de
- a) Tetraciclina 500 mg, 2 vezes ao dia, por 3 dias.                                      d) Rifampicina 600 mg, 2 vezes ao dia, por 2 dias.  
 b) Vacina anti-meningocócica.                                      e) Rifampicina 600 mg, dose única.  
 c) Cloranfenicol 500 mg, dose única.
8. O tratamento de hipertensão sistólica isolada do idoso
- a) Só deve ser instituído se houver outros fatores de risco coronário, como diabetes ou tabagismo.  
 b) Não deve incluir diurético.  
 c) Diminui o risco de um evento vascular cerebral.  
 d) Deve ser iniciado com betabloqueador.  
 e) Não altera a sobrevida.
9. Uma mulher de 50 anos, internada por depressão grave há 2 dias, é atendida pelo médico plantonista com queixa de palpitações há cerca de 1 hora. Está agitada, taquipnéica, com PA = 80 x 40 mmHg e o pulso é fino e irregular. O monitor cardíaco mostra:



A conduta imediata deve ser

- a) Epinefrina.    c) Cardioversão elétrica.                                      e) Amiodarona.  
 b) Atropina.    d) Adenosina.
10. Numa enfermaria de clínica médica, o médico é chamado para atender a uma provável parada cardiorrespiratória que acabou de acontecer. Trata-se de um homem de 64 anos, no 6o dia de internação por um infarto do miocárdio. Estava evoluindo bem, sem complicações, e subitamente apresentou perda de consciência, segundo os familiares. O médico chama pelo paciente, sem resposta, chama por ajuda e abaixa o encosto da cama, deixando-o em decúbito horizontal plano. O passo imediato a seguir deve ser
- a) Checar a presença de respiração.                                      d) Elevação da mandíbula e hiperextensão da coluna cervical.  
 b) Desfibrilação elétrica com 360 J.  
 c) Checar a presença de pulso.                                      e) Realizar duas ventilações de resgate.
11. NÃO é considerado fator de risco maior para o desenvolvimento de osteoporose
- a) Uso de corticoesteróides.                                      c) História de fratura por fragilidade na família.                                      d) Peso menor que 58 kg.  
 b) Uso de anticoncepcional oral.                                      e) Tabagismo.

12. Em relação à infecção pelo *Helicobacter pylori* é correto afirmar que
- Está implicada como causa de úlcera gástrica, mas não da úlcera duodenal.
  - Todo portador de gastrite deve ser tratado empiricamente para esta infecção.
  - É a causa da maioria das gastrites e de uma pequena porcentagem das úlceras pépticas.
  - A sua erradicação não previne a recidiva da úlcera duodenal.
  - A maioria dos portadores de úlcera duodenal estão infectados.
13. Um paciente de 30 anos, sexo masculino, com febre, dor abdominal intensa com sinais de irritação peritoneal, náuseas e vômitos. Das alternativas abaixo, qual a **INCORRETA**?
- Ultrassonografia de abdômen é exame essencial para a indicação de laparotomia.
  - O raio x de tórax e de abdômen sempre apresentam anormalidades.
  - Apenas pacientes com leucocitose intensa, ou bastões em número superior a 20% devem ser submetidos a tratamento cirúrgico.
  - Raio x de tórax e abdômen são exames fundamentais pois permitem o diagnóstico de pneumoperitônio e afastam causas intratorácicas como pneumonia e empiemas pleurais.
  - Só existe uma resposta.
14. Paciente está no sexto dia de tratamento de Pneumonia lobar direita com levofloxacina 500mg/dia e ainda mantém febre, dispnéia e dor torácica. Ao exame percebem-se abolição de murmúrio vesicular e frêmito tóraco-vocal e macicez à percussão do terço inferior do hemitórax direito. Qual a conduta mais apropriada para o caso?
- Trocar o antibiótico
  - Toracocentese
  - Aumentar a dose da levofloxacina para 500mg de 12/12 horas
  - Associar diurético
  - Fisioterapia respiratória
15. Qual a droga de escolha para o tratamento da esquistossomose mansônica?
- Ivermectina
  - Praziquantel
  - Nitazoxanida
  - Piperazina
  - Cambendazol
16. Qual dos sinais abaixo indica maior gravidade em um paciente com Dengue hemorrágica?
- Prova do laço positiva
  - Epistaxe
  - Diarréia
  - Redução da pressão diferencial
  - Rush petequiral
17. São características das queimaduras profundas (2º e 3º graus), **exceto**:
- Formação de bolhas
  - Perda de anexos da pele
  - Empalidecimento com a pressão
  - Redução da sensibilidade
  - Produção de cicatrizes deformantes
18. Assinale a alternativa **incorreta** com respeito à Febre reumática:
- Se um paciente não melhora substancialmente após 48 horas de tratamento com salicilatos, o diagnóstico de artrite reumática pode ser questionado.
  - A miocardite dificilmente causa insuficiência cardíaca isoladamente, o mais comum é a sua associação com insuficiência valvar.
  - A Coréia de Sydenham é uma complicação de início tardio em relação ao surto estreptocócico, surgindo geralmente após três a quatro semanas.
  - Pacientes que apresentaram cardite no surto agudo, mas sem seqüelas devem manter profilaxia com penicilina benzatina até os 25 anos ou por dez anos após o último surto (o que for mais longo).
  - Achado de níveis de AEO acima de 250uTodd em um paciente com artrite confirma o diagnóstico de Febre reumática.
19. São opções para o tratamento da Leptospirose todas as abaixo, **exceto**:
- Penicilina cristalina
  - Doxiciclina
  - Ceftriaxona
  - Ampicilina
  - Ciprofloxacina
20. São fatores de risco para a transmissão do vírus C, **exceto**:
- Uso de drogas injetáveis
  - Hemotransfusão antes de 1992
  - Tatuagem
  - Banhos de rio
  - Promiscuidade sexual

21. Com relação à Lei nº 8.080/1990, considere as seguintes afirmativas:

- I – Garantir às pessoas e à coletividade condições de bem estar físico, mental e social.
- II – As ações previstas em lei devem ser praticadas pela iniciativa pública, ficando vetada a participação da iniciativa privada em qualquer instância
- III – A alimentação, a moradia, o saneamento básico, o meio ambiente, o trabalho, a renda, a educação, o transporte, o lazer e o acesso aos bens e serviços essenciais são fatores determinantes e condicionantes do estado de saúde de uma população.
- IV – A saúde é um direito fundamental do ser humano, e é um dever das pessoas, da família, das empresas e da sociedade prover as condições indispensáveis ao seu pleno exercício.

Assinale a alternativa correta:

- a) Somente a afirmativa II é verdadeira
- b) Somente a afirmativa III é verdadeira
- c) Somente as afirmativa I é verdadeira
- d) Somente as afirmativas I e III são verdadeiras
- e) Somente as afirmativas I e II são verdadeiras

22. Conforme as disposições da Lei nº 8.080/1990, relacionadas aos serviços privados de assistência à saúde, considere as seguintes afirmativas:

- I – Em qualquer caso é obrigatória a autorização do órgão de direção nacional do Sistema Único de Saúde, submetendo-se a seu controle as atividades que forem desenvolvidas e os instrumentos que forem firmados.
- II – Na fixação dos critérios, valores, formas de reajuste e de pagamento da remuneração, o ministro da saúde deverá fundamentar seu ato em demonstrativo econômico-financeiro que garanta a efetiva qualidade de execução dos serviços contratados
- III - A participação complementar dos serviços privados será formalizada mediante contrato ou convênio, observadas, a respeito, os critérios estabelecidos pelas entidades filantrópicas e as sem fins lucrativos.

Assinale a alternativa correta:

- a) Somente a afirmativa I é incorreta.
- b) Somente a afirmativa II é incorreta.
- c) Somente a afirmativa III é incorreta.
- d) Somente as afirmativas I e II são incorretas
- e) Somente as afirmativas II e III são incorretas

23. Com relação ao artigo 28 da Lei 8.080/1990, podemos afirmar que:

- a) Os servidores que legalmente acumulam 2 (dois) cargos ou empregos não poderão exercer suas atividades em mais de um estabelecimento do Sistema Único de Saúde (SUS).
- b) Os servidores que legalmente acumulam 2 (dois) cargos ou empregos poderão exercer suas atividades em mais de um estabelecimento do Sistema Único de Saúde (SUS).
- c) Os servidores que legalmente acumulam 2 (dois) cargos de chefia poderão exercer suas atividades em mais de um estabelecimento do Sistema Único de Saúde (SUS).
- d) Os servidores que legalmente acumulam 3 (três) cargos ou empregos poderão exercer suas atividades em mais de um estabelecimento do Sistema Único de Saúde (SUS).
- e) Os servidores que legalmente acumulam 3 (três) cargos de chefia poderão exercer suas atividades em mais de um estabelecimento do Sistema Único de Saúde (SUS).

24. Será utilizada a combinação dos seguintes critérios, segundo análise técnica de programas e projetos para o estabelecimento de valores a serem transferidos a Estados, Distrito Federal e Municípios:

- I – Níveis de participação do setor de saúde nos orçamentos estaduais e municipais; previsão do plano quinquenal de investimentos de rede
- II – Perfil demográfico de região e perfil epidemiológico da população a ser coberta
- III – Características, apenas quantitativas, da rede de saúde na área e desempenho técnico, econômico e financeiro no período atual
- IV – ressarcimento do atendimento a serviços prestados para outras esferas de governo

É correto afirmar que:

- a) 1,2 e 4 estão incorretas
- b) Apenas a 3 está incorreta
- c) 2, 3 e 4 estão incorretas
- d) Apenas a 1 está incorreta
- e) 3 e 4 estão incorretas

25. Os recursos referidos na Lei nº 8.142/1990 serão destinados, pelo menos:

- a) 70% aos municípios
- b) 50% aos municípios
- c) 70% aos estados
- d) 50% aos estados
- e) 70% aos municípios e estados

Texto I

Peça a peça, o mundo se constrói

Logo nos primeiros dias de vida, o bebê se inicia em uma jornada digna de um desbravador. Sem experiência, ele precisa distinguir e compreender as formas estáticas e em movimento que aparecem em seu campo de visão. Em outras palavras, para ele, o espaço ao redor ainda está por se constituir. "Lidar com o mundo, nessa fase, é reconhecer objetos e interagir com eles", explica Lino de Macedo, professor do Instituto de Psicologia da Universidade de São Paulo (USP). "O desafio é grande porque o espaço é algo contínuo, sem separações." As rupturas entre os objetos e as relações entre eles são construídas ao longo do desenvolvimento infantil e se estendem ao menos até a adolescência.

Essa criação pessoal do mundo ocorre em paralelo a outro processo importante: a construção da subjetividade, que se dá em grande parte pela exploração dos limites do próprio corpo. Uma elaboração colabora para o avanço da outra, tornando o entendimento sobre o entorno cada vez mais complexo e abrangente.

<http://revistaescola.abril.com.br/crianca-e-adolescente/desenvolvimento-e-aprendizagem>

26. O primeiro período do texto inicia-se com um conectivo que tem relação lógico-discursiva de:

- a) tempo                      b) lugar                      c) conclusão                      d) explicação                      e) conformidade

27. "Sem experiência, ele precisa distinguir e compreender as formas estáticas e em movimento que aparecem em seu campo de visão." Analise:

I – O primeiro termo destacado poderia ser acompanhado sem alteração de sentido por uma conjunção concessiva.

II – "QUE" nesse trecho é pronomo relativo.

III – "SEU" faz referência a campo de visão.

Está (ão) correta (s):

- a) apenas I                      b) apenas II                      c) apenas III                      d) apenas I e II                      e) apenas I e III

28. Segundo o texto:

I – As rupturas entre os objetos e as suas relações são construídas ao longo do desenvolvimento infantil e terminam antes da adolescência.

II – Pelo menos até a adolescência as rupturas entre os objetos e a relação entre eles são construídas.

III – Todas as rupturas no desenvolvimento infantil se dão até a adolescência, pelo menos.

Está (ão) incorreta (s):

- a) I apenas                      b) II apenas                      c) I e III apenas                      d) II e III apenas                      e) III apenas

29. A linguagem do texto:

I – é extremamente formal, devido ao gênero textual utilizado: notícia.

II – é formal, mas de fácil compreensão. Entretanto utiliza muitas marcas da oralidade.

III – é coloquial, de fácil entendimento, uma vez que o gênero "reportagem" exige isso.

Está (ão) incorreta (s):

- a) I e II apenas                      b) I, II e III                      c) I apenas                      d) III apenas                      e) II apenas

30. Segundo o texto:

I – A construção da subjetividade é um outro processo importante na criação pessoal do mundo.

II – A exploração dos limites do próprio corpo é outro processo importante e difere da construção da subjetividade.

III – A exploração dos limites do próprio corpo depende amplamente da construção da subjetividade.

Está (ão) correta (s):

- a) I e II apenas                      b) I, II e III                      c) I apenas                      d) III apenas                      e) II apenas