



CONCURSO PÚBLICO

15. PROVA OBJETIVA

ESPECIALISTA PORTUÁRIO 2 – ADVOGADO

- ♦ VOCÊ RECEBEU SUA FOLHA DE RESPOSTAS E ESTE CADERNO CONTENDO **100** QUESTÕES OBJETIVAS.
- ♦ PREENCHA COM SEU NOME E NÚMERO DE INSCRIÇÃO OS ESPAÇOS RESERVADOS NA CAPA DESTA CADERNO.
- ♦ LEIA CUIDADOSAMENTE AS QUESTÕES E ESCOLHA A RESPOSTA QUE VOCÊ CONSIDERA CORRETA.
- ♦ RESPONDA A TODAS AS QUESTÕES.
- ♦ MARQUE, NA FOLHA INTERMEDIÁRIA DE RESPOSTAS, LOCALIZADA NO VERSO DESTA PÁGINA, A LETRA CORRESPONDENTE À ALTERNATIVA QUE VOCÊ ESCOLHEU.
- ♦ TRANSCREVA PARA A FOLHA DE RESPOSTAS, COM CANETA DE TINTA AZUL OU PRETA, TODAS AS RESPOSTAS ANOTADAS NA FOLHA INTERMEDIÁRIA DE RESPOSTAS.
- ♦ A DURAÇÃO DA PROVA É DE **4 HORAS**.
- ♦ A SAÍDA DO CANDIDATO DO PRÉDIO SERÁ PERMITIDA APÓS TRANSCORRIDA A METADE DO TEMPO DE DURAÇÃO DA PROVA.
- ♦ AO SAIR, VOCÊ ENTREGARÁ AO FISCAL A FOLHA DE RESPOSTAS E ESTE CADERNO, PODENDO DESTACAR ESTA CAPA PARA FUTURA CONFERÊNCIA COM O GABARITO A SER DIVULGADO.

AGUARDE A ORDEM DO FISCAL PARA ABRIR ESTE CADERNO DE QUESTÕES.

Nome do candidato

N.º de inscrição

FOLHA INTERMEDIÁRIA DE RESPOSTAS

QUESTÃO	RESPOSTA				
01	<input type="checkbox"/> A	<input type="checkbox"/> B	<input type="checkbox"/> C	<input type="checkbox"/> D	<input type="checkbox"/> E
02	<input type="checkbox"/> A	<input type="checkbox"/> B	<input type="checkbox"/> C	<input type="checkbox"/> D	<input type="checkbox"/> E
03	<input type="checkbox"/> A	<input type="checkbox"/> B	<input type="checkbox"/> C	<input type="checkbox"/> D	<input type="checkbox"/> E
04	<input type="checkbox"/> A	<input type="checkbox"/> B	<input type="checkbox"/> C	<input type="checkbox"/> D	<input type="checkbox"/> E
05	<input type="checkbox"/> A	<input type="checkbox"/> B	<input type="checkbox"/> C	<input type="checkbox"/> D	<input type="checkbox"/> E

QUESTÃO	RESPOSTA				
26	<input type="checkbox"/> A	<input type="checkbox"/> B	<input type="checkbox"/> C	<input type="checkbox"/> D	<input type="checkbox"/> E
27	<input type="checkbox"/> A	<input type="checkbox"/> B	<input type="checkbox"/> C	<input type="checkbox"/> D	<input type="checkbox"/> E
28	<input type="checkbox"/> A	<input type="checkbox"/> B	<input type="checkbox"/> C	<input type="checkbox"/> D	<input type="checkbox"/> E
29	<input type="checkbox"/> A	<input type="checkbox"/> B	<input type="checkbox"/> C	<input type="checkbox"/> D	<input type="checkbox"/> E
30	<input type="checkbox"/> A	<input type="checkbox"/> B	<input type="checkbox"/> C	<input type="checkbox"/> D	<input type="checkbox"/> E

QUESTÃO	RESPOSTA				
51	<input type="checkbox"/> A	<input type="checkbox"/> B	<input type="checkbox"/> C	<input type="checkbox"/> D	<input type="checkbox"/> E
52	<input type="checkbox"/> A	<input type="checkbox"/> B	<input type="checkbox"/> C	<input type="checkbox"/> D	<input type="checkbox"/> E
53	<input type="checkbox"/> A	<input type="checkbox"/> B	<input type="checkbox"/> C	<input type="checkbox"/> D	<input type="checkbox"/> E
54	<input type="checkbox"/> A	<input type="checkbox"/> B	<input type="checkbox"/> C	<input type="checkbox"/> D	<input type="checkbox"/> E
55	<input type="checkbox"/> A	<input type="checkbox"/> B	<input type="checkbox"/> C	<input type="checkbox"/> D	<input type="checkbox"/> E

QUESTÃO	RESPOSTA				
76	<input type="checkbox"/> A	<input type="checkbox"/> B	<input type="checkbox"/> C	<input type="checkbox"/> D	<input type="checkbox"/> E
77	<input type="checkbox"/> A	<input type="checkbox"/> B	<input type="checkbox"/> C	<input type="checkbox"/> D	<input type="checkbox"/> E
78	<input type="checkbox"/> A	<input type="checkbox"/> B	<input type="checkbox"/> C	<input type="checkbox"/> D	<input type="checkbox"/> E
79	<input type="checkbox"/> A	<input type="checkbox"/> B	<input type="checkbox"/> C	<input type="checkbox"/> D	<input type="checkbox"/> E
80	<input type="checkbox"/> A	<input type="checkbox"/> B	<input type="checkbox"/> C	<input type="checkbox"/> D	<input type="checkbox"/> E

06	<input type="checkbox"/> A	<input type="checkbox"/> B	<input type="checkbox"/> C	<input type="checkbox"/> D	<input type="checkbox"/> E
07	<input type="checkbox"/> A	<input type="checkbox"/> B	<input type="checkbox"/> C	<input type="checkbox"/> D	<input type="checkbox"/> E
08	<input type="checkbox"/> A	<input type="checkbox"/> B	<input type="checkbox"/> C	<input type="checkbox"/> D	<input type="checkbox"/> E
09	<input type="checkbox"/> A	<input type="checkbox"/> B	<input type="checkbox"/> C	<input type="checkbox"/> D	<input type="checkbox"/> E
10	<input type="checkbox"/> A	<input type="checkbox"/> B	<input type="checkbox"/> C	<input type="checkbox"/> D	<input type="checkbox"/> E

31	<input type="checkbox"/> A	<input type="checkbox"/> B	<input type="checkbox"/> C	<input type="checkbox"/> D	<input type="checkbox"/> E
32	<input type="checkbox"/> A	<input type="checkbox"/> B	<input type="checkbox"/> C	<input type="checkbox"/> D	<input type="checkbox"/> E
33	<input type="checkbox"/> A	<input type="checkbox"/> B	<input type="checkbox"/> C	<input type="checkbox"/> D	<input type="checkbox"/> E
34	<input type="checkbox"/> A	<input type="checkbox"/> B	<input type="checkbox"/> C	<input type="checkbox"/> D	<input type="checkbox"/> E
35	<input type="checkbox"/> A	<input type="checkbox"/> B	<input type="checkbox"/> C	<input type="checkbox"/> D	<input type="checkbox"/> E

56	<input type="checkbox"/> A	<input type="checkbox"/> B	<input type="checkbox"/> C	<input type="checkbox"/> D	<input type="checkbox"/> E
57	<input type="checkbox"/> A	<input type="checkbox"/> B	<input type="checkbox"/> C	<input type="checkbox"/> D	<input type="checkbox"/> E
58	<input type="checkbox"/> A	<input type="checkbox"/> B	<input type="checkbox"/> C	<input type="checkbox"/> D	<input type="checkbox"/> E
59	<input type="checkbox"/> A	<input type="checkbox"/> B	<input type="checkbox"/> C	<input type="checkbox"/> D	<input type="checkbox"/> E
60	<input type="checkbox"/> A	<input type="checkbox"/> B	<input type="checkbox"/> C	<input type="checkbox"/> D	<input type="checkbox"/> E

81	<input type="checkbox"/> A	<input type="checkbox"/> B	<input type="checkbox"/> C	<input type="checkbox"/> D	<input type="checkbox"/> E
82	<input type="checkbox"/> A	<input type="checkbox"/> B	<input type="checkbox"/> C	<input type="checkbox"/> D	<input type="checkbox"/> E
83	<input type="checkbox"/> A	<input type="checkbox"/> B	<input type="checkbox"/> C	<input type="checkbox"/> D	<input type="checkbox"/> E
84	<input type="checkbox"/> A	<input type="checkbox"/> B	<input type="checkbox"/> C	<input type="checkbox"/> D	<input type="checkbox"/> E
85	<input type="checkbox"/> A	<input type="checkbox"/> B	<input type="checkbox"/> C	<input type="checkbox"/> D	<input type="checkbox"/> E

11	<input type="checkbox"/> A	<input type="checkbox"/> B	<input type="checkbox"/> C	<input type="checkbox"/> D	<input type="checkbox"/> E
12	<input type="checkbox"/> A	<input type="checkbox"/> B	<input type="checkbox"/> C	<input type="checkbox"/> D	<input type="checkbox"/> E
13	<input type="checkbox"/> A	<input type="checkbox"/> B	<input type="checkbox"/> C	<input type="checkbox"/> D	<input type="checkbox"/> E
14	<input type="checkbox"/> A	<input type="checkbox"/> B	<input type="checkbox"/> C	<input type="checkbox"/> D	<input type="checkbox"/> E
15	<input type="checkbox"/> A	<input type="checkbox"/> B	<input type="checkbox"/> C	<input type="checkbox"/> D	<input type="checkbox"/> E

36	<input type="checkbox"/> A	<input type="checkbox"/> B	<input type="checkbox"/> C	<input type="checkbox"/> D	<input type="checkbox"/> E
37	<input type="checkbox"/> A	<input type="checkbox"/> B	<input type="checkbox"/> C	<input type="checkbox"/> D	<input type="checkbox"/> E
38	<input type="checkbox"/> A	<input type="checkbox"/> B	<input type="checkbox"/> C	<input type="checkbox"/> D	<input type="checkbox"/> E
39	<input type="checkbox"/> A	<input type="checkbox"/> B	<input type="checkbox"/> C	<input type="checkbox"/> D	<input type="checkbox"/> E
40	<input type="checkbox"/> A	<input type="checkbox"/> B	<input type="checkbox"/> C	<input type="checkbox"/> D	<input type="checkbox"/> E

61	<input type="checkbox"/> A	<input type="checkbox"/> B	<input type="checkbox"/> C	<input type="checkbox"/> D	<input type="checkbox"/> E
62	<input type="checkbox"/> A	<input type="checkbox"/> B	<input type="checkbox"/> C	<input type="checkbox"/> D	<input type="checkbox"/> E
63	<input type="checkbox"/> A	<input type="checkbox"/> B	<input type="checkbox"/> C	<input type="checkbox"/> D	<input type="checkbox"/> E
64	<input type="checkbox"/> A	<input type="checkbox"/> B	<input type="checkbox"/> C	<input type="checkbox"/> D	<input type="checkbox"/> E
65	<input type="checkbox"/> A	<input type="checkbox"/> B	<input type="checkbox"/> C	<input type="checkbox"/> D	<input type="checkbox"/> E

86	<input type="checkbox"/> A	<input type="checkbox"/> B	<input type="checkbox"/> C	<input type="checkbox"/> D	<input type="checkbox"/> E
87	<input type="checkbox"/> A	<input type="checkbox"/> B	<input type="checkbox"/> C	<input type="checkbox"/> D	<input type="checkbox"/> E
88	<input type="checkbox"/> A	<input type="checkbox"/> B	<input type="checkbox"/> C	<input type="checkbox"/> D	<input type="checkbox"/> E
89	<input type="checkbox"/> A	<input type="checkbox"/> B	<input type="checkbox"/> C	<input type="checkbox"/> D	<input type="checkbox"/> E
90	<input type="checkbox"/> A	<input type="checkbox"/> B	<input type="checkbox"/> C	<input type="checkbox"/> D	<input type="checkbox"/> E

16	<input type="checkbox"/> A	<input type="checkbox"/> B	<input type="checkbox"/> C	<input type="checkbox"/> D	<input type="checkbox"/> E
17	<input type="checkbox"/> A	<input type="checkbox"/> B	<input type="checkbox"/> C	<input type="checkbox"/> D	<input type="checkbox"/> E
18	<input type="checkbox"/> A	<input type="checkbox"/> B	<input type="checkbox"/> C	<input type="checkbox"/> D	<input type="checkbox"/> E
19	<input type="checkbox"/> A	<input type="checkbox"/> B	<input type="checkbox"/> C	<input type="checkbox"/> D	<input type="checkbox"/> E
20	<input type="checkbox"/> A	<input type="checkbox"/> B	<input type="checkbox"/> C	<input type="checkbox"/> D	<input type="checkbox"/> E

41	<input type="checkbox"/> A	<input type="checkbox"/> B	<input type="checkbox"/> C	<input type="checkbox"/> D	<input type="checkbox"/> E
42	<input type="checkbox"/> A	<input type="checkbox"/> B	<input type="checkbox"/> C	<input type="checkbox"/> D	<input type="checkbox"/> E
43	<input type="checkbox"/> A	<input type="checkbox"/> B	<input type="checkbox"/> C	<input type="checkbox"/> D	<input type="checkbox"/> E
44	<input type="checkbox"/> A	<input type="checkbox"/> B	<input type="checkbox"/> C	<input type="checkbox"/> D	<input type="checkbox"/> E
45	<input type="checkbox"/> A	<input type="checkbox"/> B	<input type="checkbox"/> C	<input type="checkbox"/> D	<input type="checkbox"/> E

66	<input type="checkbox"/> A	<input type="checkbox"/> B	<input type="checkbox"/> C	<input type="checkbox"/> D	<input type="checkbox"/> E
67	<input type="checkbox"/> A	<input type="checkbox"/> B	<input type="checkbox"/> C	<input type="checkbox"/> D	<input type="checkbox"/> E
68	<input type="checkbox"/> A	<input type="checkbox"/> B	<input type="checkbox"/> C	<input type="checkbox"/> D	<input type="checkbox"/> E
69	<input type="checkbox"/> A	<input type="checkbox"/> B	<input type="checkbox"/> C	<input type="checkbox"/> D	<input type="checkbox"/> E
70	<input type="checkbox"/> A	<input type="checkbox"/> B	<input type="checkbox"/> C	<input type="checkbox"/> D	<input type="checkbox"/> E

91	<input type="checkbox"/> A	<input type="checkbox"/> B	<input type="checkbox"/> C	<input type="checkbox"/> D	<input type="checkbox"/> E
92	<input type="checkbox"/> A	<input type="checkbox"/> B	<input type="checkbox"/> C	<input type="checkbox"/> D	<input type="checkbox"/> E
93	<input type="checkbox"/> A	<input type="checkbox"/> B	<input type="checkbox"/> C	<input type="checkbox"/> D	<input type="checkbox"/> E
94	<input type="checkbox"/> A	<input type="checkbox"/> B	<input type="checkbox"/> C	<input type="checkbox"/> D	<input type="checkbox"/> E
95	<input type="checkbox"/> A	<input type="checkbox"/> B	<input type="checkbox"/> C	<input type="checkbox"/> D	<input type="checkbox"/> E

21	<input type="checkbox"/> A	<input type="checkbox"/> B	<input type="checkbox"/> C	<input type="checkbox"/> D	<input type="checkbox"/> E
22	<input type="checkbox"/> A	<input type="checkbox"/> B	<input type="checkbox"/> C	<input type="checkbox"/> D	<input type="checkbox"/> E
23	<input type="checkbox"/> A	<input type="checkbox"/> B	<input type="checkbox"/> C	<input type="checkbox"/> D	<input type="checkbox"/> E
24	<input type="checkbox"/> A	<input type="checkbox"/> B	<input type="checkbox"/> C	<input type="checkbox"/> D	<input type="checkbox"/> E
25	<input type="checkbox"/> A	<input type="checkbox"/> B	<input type="checkbox"/> C	<input type="checkbox"/> D	<input type="checkbox"/> E

46	<input type="checkbox"/> A	<input type="checkbox"/> B	<input type="checkbox"/> C	<input type="checkbox"/> D	<input type="checkbox"/> E
47	<input type="checkbox"/> A	<input type="checkbox"/> B	<input type="checkbox"/> C	<input type="checkbox"/> D	<input type="checkbox"/> E
48	<input type="checkbox"/> A	<input type="checkbox"/> B	<input type="checkbox"/> C	<input type="checkbox"/> D	<input type="checkbox"/> E
49	<input type="checkbox"/> A	<input type="checkbox"/> B	<input type="checkbox"/> C	<input type="checkbox"/> D	<input type="checkbox"/> E
50	<input type="checkbox"/> A	<input type="checkbox"/> B	<input type="checkbox"/> C	<input type="checkbox"/> D	<input type="checkbox"/> E

71	<input type="checkbox"/> A	<input type="checkbox"/> B	<input type="checkbox"/> C	<input type="checkbox"/> D	<input type="checkbox"/> E
72	<input type="checkbox"/> A	<input type="checkbox"/> B	<input type="checkbox"/> C	<input type="checkbox"/> D	<input type="checkbox"/> E
73	<input type="checkbox"/> A	<input type="checkbox"/> B	<input type="checkbox"/> C	<input type="checkbox"/> D	<input type="checkbox"/> E
74	<input type="checkbox"/> A	<input type="checkbox"/> B	<input type="checkbox"/> C	<input type="checkbox"/> D	<input type="checkbox"/> E
75	<input type="checkbox"/> A	<input type="checkbox"/> B	<input type="checkbox"/> C	<input type="checkbox"/> D	<input type="checkbox"/> E

96	<input type="checkbox"/> A	<input type="checkbox"/> B	<input type="checkbox"/> C	<input type="checkbox"/> D	<input type="checkbox"/> E
97	<input type="checkbox"/> A	<input type="checkbox"/> B	<input type="checkbox"/> C	<input type="checkbox"/> D	<input type="checkbox"/> E
98	<input type="checkbox"/> A	<input type="checkbox"/> B	<input type="checkbox"/> C	<input type="checkbox"/> D	<input type="checkbox"/> E
99	<input type="checkbox"/> A	<input type="checkbox"/> B	<input type="checkbox"/> C	<input type="checkbox"/> D	<input type="checkbox"/> E
100	<input type="checkbox"/> A	<input type="checkbox"/> B	<input type="checkbox"/> C	<input type="checkbox"/> D	<input type="checkbox"/> E

CONHECIMENTOS GERAIS

LÍNGUA PORTUGUESA

Leia o texto de Ruy Castro para responder às questões de números **01 a 10**.

Patrimônio interditado

RIO DE JANEIRO – Por ocasião dos cem anos de Noel Rosa, sábado último, os jornais foram ouvir seus herdeiros. Noel não teve filhos, mas deixou um irmão, que os teve, donde aí estão as sobrinhas do sambista para falar pela família. E o que elas têm a dizer é, como quase sempre nesses casos, lamentável.

“Eles só pegaram a banda podre”, queixou-se uma delas a “O Estado de S.Paulo”, referindo-se a João Máximo e Carlos Didier, autores do monumental “Noel Rosa – Uma Biografia”. O livro foi publicado em 1990, está há muito esgotado e é vítima de uma ação, movida por elas, que o impede de ser reeditado. Por “banda podre”, as sobrinhas se referem aos suicídios do pai e da avó de Noel, levantados com grande precisão por Máximo e Didier e descritos com o cuidado que imprimiram a todo o livro.

“Eles entraram pela nossa vida, narraram episódios de suicídios e se deliciaram com isso”, continua a sobrinha. Não é verdade. Conheço João Máximo há 40 anos e Didier há 20. O livro levou quase dez anos para ser feito. Ninguém trabalha tanto tempo (e de graça, sem patrocínio) num projeto se não for por amor. Lembro-me da vibração de João quando descobria um samba perdido de Noel ou localizava uma fonte nunca ouvida até então. Se o pai e a avó do biografado se mataram, lamento, mas isso faz parte da história – e da História.

“Noel Rosa – Uma Biografia”, ao sair, esmagou editorialmente os dois livros anteriores sobre Noel: o de Jacy Pacheco, “Noel Rosa e Sua Época”, de 1955, e o de Almirante, “No Tempo de Noel Rosa”, de 1963. O qual também menciona, embora de passagem, os suicídios que tanto irritaram as sobrinhas, e olhe que Almirante “protegeu” Noel o quanto pôde. Mas não compete ao biógrafo proteger o biografado. Compete-lhe escrever a verdade.

Este livro é um patrimônio da cultura brasileira. Não pode ficar fora das livrarias.

(Folha de S.Paulo, 18.12.2010. Adaptado)

01. Em seu texto, o autor discorda

- (A) das informações veiculadas por João Máximo e Carlos Didier no livro que publicaram sobre a vida de Noel Rosa.
- (B) do posicionamento das sobrinhas de Noel Rosa, no que se refere à publicação do livro de João Máximo e Carlos Didier.
- (C) do intento de João Máximo e Carlos Didier em editar novamente o livro em que denigrem a vida de Noel Rosa.
- (D) da ideia das sobrinhas de Noel Rosa, que se veem como “banda podre” da família do compositor.
- (E) da existência de suicídios na família do sambista Noel Rosa, conforme afirmam as sobrinhas do compositor em livro publicado.

02. De acordo com as informações textuais, o autor reconhece que

- (A) a história de vida de uma personalidade torna-se patrimônio da cultura nacional.
- (B) os problemas pessoais de uma personalidade devem ser manipulados em sua biografia.
- (C) a vida de uma personalidade contém fatos que pouco interessam ao público.
- (D) a verdade deve ser omitida quando a referência é a vida de uma personalidade.
- (E) a cultura de um povo equivale a biografias que protegem as personalidades.

03. No 3.º parágrafo, em – ... ou localizava uma fonte **nunca ouvida até então**. – a expressão em destaque pode ser substituída, sem prejuízo do sentido do texto, por

- (A) confiável.
- (B) fidedigna.
- (C) omitida.
- (D) inédita.
- (E) regravada.

04. Sobre a frase de uma das sobrinhas de Noel Rosa – “Eles só pegaram a banda podre”... (2.º parágrafo) – é correto afirmar que contém termos empregados em sentido

- (A) figurado, indicando que a família reagiu com bom humor frente aos problemas.
- (B) próprio, indicando a superação de problemas simples pela família do sambista.
- (C) figurado, indicando o pouco interesse dos jornalistas em relação aos suicídios da família.
- (D) próprio, indicando o descaso com que o sambista tratou os problemas da família.
- (E) figurado, indicando os problemas vivenciados pela família do sambista.

05. No contexto, um antônimo para o termo **monumental**, empregado no 2.º parágrafo, é

- (A) minucioso.
- (B) fenomenal.
- (C) ínfimo.
- (D) grandioso.
- (E) imprescindível.

06. Sobre os pronomes empregados no texto, analise as afirmações.

- I. No 1.º parágrafo, na oração – ... que **os** teve... – o pronome em destaque refere-se ao termo *filhos*.
- II. No 2.º parágrafo, na oração – “**Eles** só pegaram a banda podre”... – o pronome em destaque refere-se aos jornalistas do jornal *O Estado de S.Paulo*.
- III. No 4.º parágrafo, na oração – **O qual** também menciona... – o pronome em destaque refere-se ao livro “Noel Rosa – Uma Biografia”.

Está correto o que se afirma em

- (A) I, apenas.
- (B) III, apenas.
- (C) I e II, apenas.
- (D) II e III, apenas.
- (E) I, II e III.

07. Observe os trechos do texto.

... e descritos **com** o cuidado que imprimiram a todo o livro. (2.º parágrafo)

... se não for **por** amor. (3.º parágrafo)

As preposições destacadas formam, correta e respectivamente, expressões indicativas de

- (A) causa e meio.
- (B) intensidade e consequência.
- (C) modo e causa.
- (D) consequência e modo.
- (E) meio e intensidade.

Para responder às questões de números 08 e 09, considere o trecho:

Ninguém trabalha tanto tempo (e de graça, sem patrocínio) num projeto se não for por amor. **Lembro-me da vibração** de João quando descobria um samba perdido de Noel... (3.º parágrafo)

08. Tendo como referência a regência e a colocação pronominal, de acordo com a norma padrão, assinale a alternativa em que as expressões substituem, correta e respectivamente, aquelas que estão em destaque no trecho.

- (A) Não trabalha-se ... Me lembro da vibração
- (B) Não trabalha-se ... Lembro-me a vibração
- (C) Não se trabalha ... Me lembro da vibração
- (D) Não se trabalha ... Lembro a vibração
- (E) Não trabalha-se ... Lembro da vibração

09. No contexto, a oração – ... se não for por amor. (3.º parágrafo) – pode ser substituída, sem prejuízo do sentido do texto, por

- (A) para não ser por amor.
- (B) caso não seja por amor.
- (C) ou não é por amor.
- (D) que não seja por amor.
- (E) embora não foi por amor.

10. Tendo como base os aspectos de concordância, em conformidade com a norma padrão, assinale a alternativa correta.

- (A) As sobrinhas muito se incomodaram com a publicação de João Máximo e Carlos Didier, pois acha que o livro sobre Noel Rosa contém inverdades.
- (B) Já fazem vários anos que o livro sobre Noel Rosa, publicado pelos jornalistas João Máximo e Carlos Didier, estão esgotados.
- (C) Foi quase dez anos para o livro dos jornalistas João Máximo e Carlos Didier ser feito e publicado.
- (D) Mesmo sem que houvessem patrocínio, os jornalistas João Máximo e Carlos Didier trabalharam de graça para publicar o livro.
- (E) A descoberta de um samba perdido e a localização de uma fonte nunca ouvida faziam vibrar os jornalistas João Máximo e Carlos Didier.

MATEMÁTICA

11. Joana foi à feira levando certa quantia em dinheiro. Na 1.ª banca, comprou legumes e gastou $\frac{1}{4}$ dessa quantia. Na 2.ª banca, comprou verduras e gastou $\frac{2}{5}$ do valor gasto na 1.ª banca. Na

3.ª banca, comprou frutas e gastou R\$ 15,50. Sabendo-se que da quantia inicial restaram R\$ 10,50, conclui-se que na compra de verduras ela gastou

- (A) R\$ 4,00.
- (B) R\$ 4,50.
- (C) R\$ 5,00.
- (D) R\$ 6,00.
- (E) R\$ 6,50.

12. Sabe-se que um dos ângulos de um triângulo mede 60° e que as medidas, em graus, dos outros dois ângulos estão na razão de 2 para 3. Pode-se concluir, então, que o menor ângulo desse triângulo mede
- (A) 60° .
(B) 54° .
(C) 48° .
(D) 44° .
(E) 40° .

13. O quadro mostra os resíduos gerados por lâmpadas fluorescentes de 40 W descartadas ao final de sua vida útil.

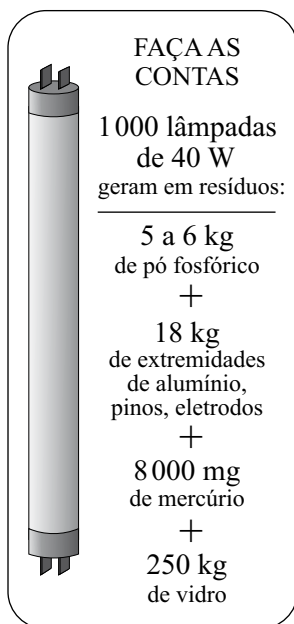

(O Estado de S.Paulo, 29.12.2010)

Sabendo-se que a coleta de lâmpadas para reciclagem atinge apenas 6% do total de unidades descartadas, pode-se afirmar que o número dessas lâmpadas que deverão ser descartadas para se reciclarem apenas 180 kg de resíduos de vidro é, em mil unidades, igual a

- (A) 5.
(B) 7.
(C) 10.
(D) 12.
(E) 15.

14. Observe a figura.

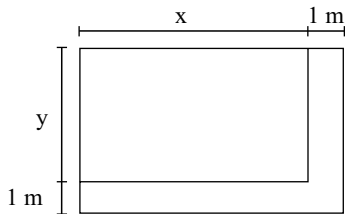

Um canteiro retangular, cujo lado x é 4 m maior que o lado y , foi dividido em dez regiões de igual área, sendo plantada uma espécie diferente de rosa em cada uma. Para permitir o acesso de visitantes, esse canteiro recebeu, em dois dos seus lados, uma calçada com largura constante de 1 m, conforme mostra a figura. Se a calçada tem 13 m^2 , então coube a cada espécie de rosa uma área, em m^2 , igual a

- (A) 4,8.
 (B) 4,5.
 (C) 4,2.
 (D) 3,8.
 (E) 3,2.
15. O valor médio das comissões recebidas por quatro vendedores de uma loja, em certo período, é igual a 750 reais. Se o gerente, que também acumula a função de vendedor, for incluído nesse grupo, o valor médio das comissões recebidas passa a ser de 900 reais. Sabendo-se que a comissão, igual para todos, representa 2% do valor da venda, pode-se afirmar que o valor total das vendas efetuadas pelo gerente, nesse período, foi, em mil reais, igual a
- (A) 225.
 (B) 150,5.
 (C) 125.
 (D) 82,5.
 (E) 75.
16. No início de uma rodada de certo jogo, com vários participantes, Paulo e João tinham 38 fichas cada um. No final dessa rodada, juntos, eles tinham 72 fichas, sendo que a diferença entre o número de fichas de Paulo e a quinta parte do número de fichas de João era igual a 36. Desse modo, é correto afirmar que, nessa rodada,
- (A) João não ganhou nem perdeu fichas.
 (B) Paulo ganhou 4 fichas e João perdeu 2.
 (C) João ganhou 8 fichas e Paulo perdeu 4.
 (D) Paulo ganhou 4 fichas e João perdeu 8.
 (E) ambos perderam 3 fichas.

17. O gráfico, elaborado pela Defesa Civil de certo município, mostra a evolução da elevação (em metros) acima do nível normal das águas de um rio que corta a cidade, no decorrer de um dia de muita chuva.

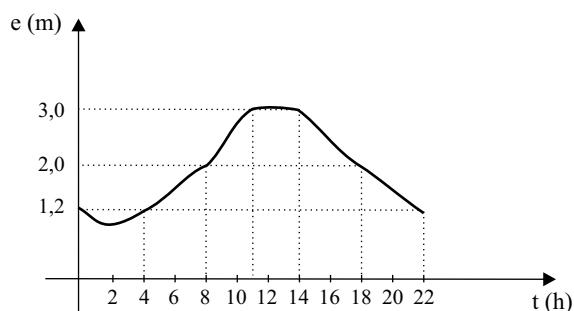

A partir das informações contidas no gráfico, é correto afirmar que, nesse dia, o nível das águas desse rio

- (A) atingiu 1,2 m acima do nível normal em apenas dois momentos.
 - (B) estava 2 m acima do nível normal às 20 horas.
 - (C) atingiu a elevação máxima às 10h 30min.
 - (D) manteve-se constante por aproximadamente 3 horas.
 - (E) estava 3 m acima do nível normal às 10 horas.
18. Numa exposição, os quadros retangulares A, B e C foram alinhados em sequência, conforme mostram as figuras. Sabe-se que a medida da base (b) de cada quadro é 20 cm maior que a medida da base do quadro imediatamente anterior, e que a medida da altura (h) de cada quadro é igual a uma vez e meia a medida da respectiva base. Se o perímetro do quadro C é igual a 4 m, então a área do quadro A é, em cm^2 , igual a

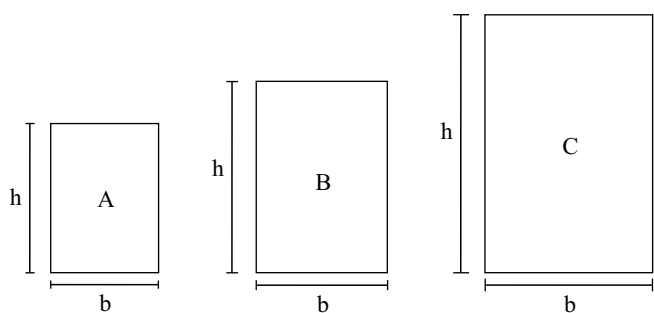

- (A) 2 200.
- (B) 2 400.
- (C) 2 800.
- (D) 3 200.
- (E) 3 600.

19. Considere as informações contidas na ilustração.

QUANTO OURO JÁ FOI EXTRAÍDO DO MUNDO?

Total de ouro no mundo (na superfície, já processado) **163 000 toneladas**

ESSA QUANTIDADE SERIA SUFICIENTE PARA FUNDIR...

... três barras do tamanho de uma piscina olímpica e outra do tamanho de uma piscina semiolímpica

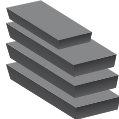

(Veja, 13.10.2010)

Admita que as quatro barras mencionadas no exemplo comparativo tenham um volume total de 8250 m^3 . Admita também que a piscina semiolímpica considerada tenha 25 m de comprimento e profundidade uniforme de 2 m, e que o seu volume corresponda a 30% do volume de uma piscina olímpica. Nesse caso, pode-se concluir que a largura, em metros, da piscina semiolímpica considerada é

- (A) 14,5.
- (B) 15,0.
- (C) 15,5.
- (D) 16,0.
- (E) 18,0.

20. A figura mostra o quadrado ABCD desenhado em uma malha quadriculada, na qual cada quadradinho tem 1 cm de lado.

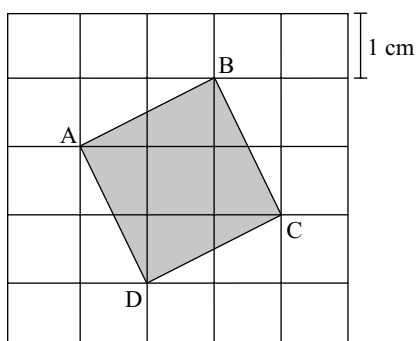

A área do quadrado ABCD é, em cm^2 ,

- (A) $5\sqrt{5}$.
- (B) $2\sqrt{5}$.
- (C) 5.
- (D) $2\sqrt{3}$.
- (E) 4.

LÍNGUA INGLESA

Nas questões de números 21 e 22, assinale a alternativa que completa, correta e respectivamente, as lacunas dos textos.

21. BEETLE BAILEY

By Mort Walker



(www.arcamax.com)

- (A) I'M NOT ENTERING ... THERE ARE
- (B) I'VE NOT ENTERED ... THERE WERE
- (C) I DIDN'T ENTER ... THERE'S
- (D) I'LL NOT ENTER ... THERE WASN'T
- (E) I DON'T ENTER ... THERE'LL BE

22. B. C. By Johnny Hart

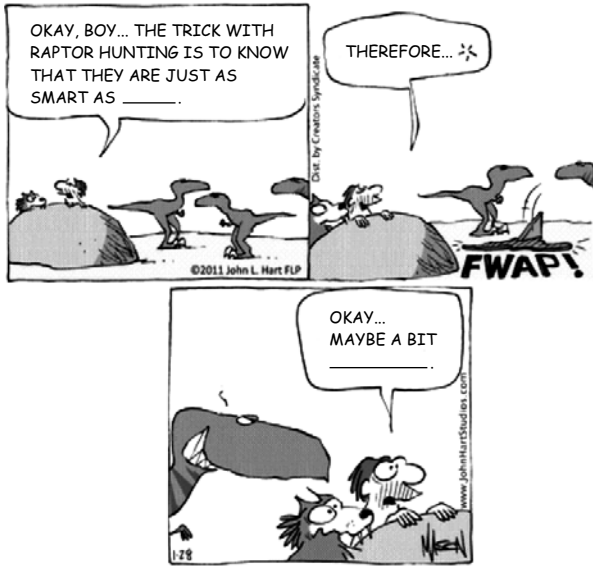

(www.arcamax.com)

- (A) WE ... SMART
- (B) OUR ... SMARTEST
- (C) US ... AS SMART
- (D) OURS ... LESS SMART
- (E) US ... SMARTER

A questão de número 23 refere-se à história em quadrinhos a seguir.

HAGAR THE HORRIBLE

By Chris Browne



(www.arcamax.com)

23. De acordo com a história em quadrinhos,

- (A) a esposa de Hagar teme que não mais esteja apaixonada pelo marido.
- (B) Hagar compara seu amor pela esposa com outra de suas paixões.
- (C) a comida de Helga está acabando com o romantismo de seu casamento.
- (D) Hagar acha que não mais existe romantismo entre ele e a esposa.
- (E) Helga nunca diz a seu marido que ainda o ama muito.

A questão de número 24 refere-se ao texto a seguir.

THE BATONGA FOUNDATION

SUPPORTING EDUCATION FOR GIRLS IN AFRICA



Founded by UNICEF Goodwill Ambassador, Angeliqe Kidjo, Batonga is giving girls a secondary school and higher education so they can take the lead in changing Africa. The organization is doing this by granting scholarships, building secondary schools, increasing enrollment, improving teaching standards, providing school supplies, supporting mentor programs, exploring alternative education models and advocating for community consciousness of the value of education for girls.

(www.ad4change.org. Adaptado)

24. De acordo com o texto,

- (A) a Fundação Batonga prepara meninas para que possam assumir o comando de mudanças na África.
- (B) uma educação de nível mais elevado, um dos objetivos da Fundação Batonga, garantirá novos valores comunitários na África.
- (C) entre outros objetivos, a Fundação de Angeliqe Kidjo visa evitar a educação alternativa de meninas africanas.
- (D) a formação de professores adequados para o ensino superior é a meta da fundação Batonga.
- (E) a fundação de Angeliqe Kidjo, criada pela UNICEF, trabalha para que as comunidades africanas criem modelos educacionais alternativos.

A questão de número 25 refere-se à história em quadrinhos a seguir.

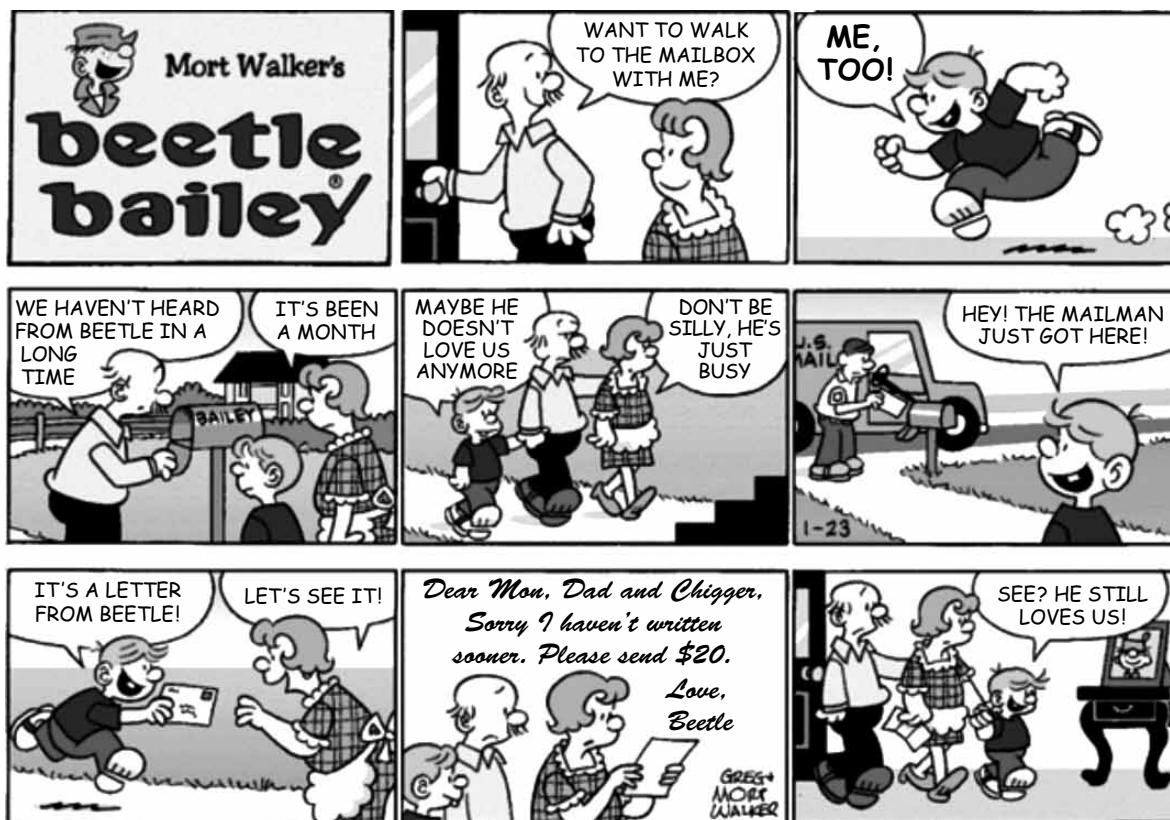

(www.arcamax.com)

25. Assinale a alternativa que está de acordo com a história em quadrinhos do Beetle Bailey (Recruta Zero).

- (A) Faz meses que o Zero não escreve para os pais.
- (B) Chigger não se incomoda com a falta de notícias do irmão.
- (C) Em sua carta, Zero enfatiza o amor pela família.
- (D) O pai de Zero fica feliz com a carta do filho.
- (E) Zero escreve aos pais com um objetivo específico.

26. Os parágrafos a seguir discorrem sobre os recursos e aplicativos disponibilizados pelo sistema operacional MS-Windows 7, em sua configuração padrão.

- I. A área de trabalho é a principal área exibida na tela quando o usuário liga o computador e faz *logon* no sistema. Nela, o usuário pode colocar itens, como arquivos e pastas, e organizá-los como quiser.
- II. Na pasta Computador, o usuário pode ter acesso a dispositivos como discos rígidos, unidades de CD ou DVD e mídia removível, além de acessar unidades de disco rígido externas e unidades *flash* USB.
- III. O Painel de Controle permite alterar as variáveis que controlam tanto a parte visual quanto o funcionamento do sistema, de modo a fazer com que este seja configurado de acordo com a vontade do usuário.

É correto o que se afirma em

- (A) I, apenas.
- (B) II, apenas.
- (C) I e III, apenas.
- (D) II e III, apenas.
- (E) I, II e III.

27. Na figura a seguir, são mostrados ícones relacionados com as ferramentas de edição do programa MS-Word 2007, em sua configuração padrão.



Assinale a alternativa que relaciona os identificadores dos ícones que, respectivamente, permitem aos usuários: ① colar um item copiado, ② inserir uma quebra de página e ③ escolher a cor de fundo do texto selecionado.

- (A) I, V e II.
- (B) II, I e V.
- (C) III, I e IV.
- (D) IV, II e I.
- (E) V, II e III.

28. Uma planilha que está sendo editada com o auxílio do programa MS-Excel 2007, em sua configuração padrão, tem as células preenchidas com números de sete algarismos no formato texto, como mostrado na figura a seguir.

	A	B
1	2284415	
2	3441249	
3	4219173	
4		

Considere as expressões:

- =VALOR(DIREITA(A1;3))
- =VALOR(EXT.TEXTO(A2;3;3))
- =VALOR(ESQUERDA(A3;3))
- =SOMA(B1:B3)

Se essas expressões forem inseridas, respectivamente, nas células B1, B2, B3 e B4, o valor obtido em B4 será

- (A) 1248.
- (B) 2284.
- (C) 4124.
- (D) 4219.
- (E) 4415.

29. Sabendo que os ícones mostrados na figura a seguir pertencem ao ambiente de trabalho do programa MS-PowerPoint 2007, em sua configuração padrão, assinale a alternativa que descreve a sua correta localização.



- (A) Grupo Estilo da guia Revisão.
- (B) Grupo Fonte da guia Início.
- (C) Grupo Janela da guia Referência.
- (D) Grupo Macros da guia Inserir.
- (E) Grupo Parágrafo da guia Exibição.

30. Assinale a alternativa que contém endereços de *sites* da *World Wide Web* que, correta e respectivamente, estaria hospedado no Brasil e pertenceria a uma instituição de ensino.

- (A) www.is.co.za
tertius.conae.gov.ar
- (B) www.csu.edu.au
www.sal.ists.ca
- (C) auc-kosh.eun.eg
www.ihep.ac.cn
- (D) info.denet.br
web.urec.edu.fr
- (E) scitsc.wlv.ac.uk
bilbo.edu.uy

CONHECIMENTOS ESPECÍFICOS

DIREITO CONSTITUCIONAL

31. Pelo sistema brasileiro de controle de constitucionalidade, pode-se afirmar que
- (A) compete ao Supremo Tribunal Federal processar e julgar, originariamente, a ação direta de inconstitucionalidade de lei ou ato normativo federal, estadual e municipal.
 - (B) a ação declaratória de constitucionalidade a ser proposta perante o Supremo Tribunal Federal somente será cabível em face de lei ou ato normativo federal.
 - (C) a arguição de descumprimento de preceito fundamental será apreciada pelo Superior Tribunal de Justiça.
 - (D) as decisões proferidas nas ações declaratórias de constitucionalidade produzirão eficácia contra todos e efeito vinculante, relativamente aos demais órgãos dos Poderes Legislativo e Judiciário e à administração pública direta e indireta.
 - (E) um dos legitimados a propor a ação direta de inconstitucionalidade e a ação declaratória de constitucionalidade é o Advogado-Geral da União.
32. De acordo com o disposto, expressamente, na Constituição Federal, é correto afirmar que
- (A) todos podem reunir-se pacificamente, sem armas, em locais abertos ao público, desde que previamente autorizados pelo poder público.
 - (B) é plena a liberdade de associação para fins lícitos, incluída a atividade de caráter paramilitar.
 - (C) a criação de associações e, na forma da lei, a de cooperativas dependem de autorização, sendo permitida a intervenção estatal em seu funcionamento.
 - (D) as entidades associativas, independentemente de autorização, têm legitimidade para representar seus filiados judicial ou extrajudicialmente.
 - (E) as associações só poderão ser compulsoriamente dissolvidas ou ter suas atividades suspensas por decisão judicial, exigindo-se, no primeiro caso, o trânsito em julgado.
33. De acordo com o que estabelece a Constituição Federal, a remuneração do serviço extraordinário prestado pelo trabalhador urbano ou rural, em relação à do normal, deve ser, no mínimo, superior em
- (A) 20%.
 - (B) 30%.
 - (C) 40%.
 - (D) 50%.
 - (E) 60%.
34. Considerando as disposições constitucionais que tratam da Administração Pública, pode-se afirmar que os atos de improbidade administrativa importarão a
- (A) cassação dos direitos políticos.
 - (B) exoneração do cargo público.
 - (C) indisponibilidade de bens.
 - (D) pena de banimento.
 - (E) execração pública.
35. Resolver definitivamente sobre tratados, acordos ou atos internacionais que acarretem encargos ou compromissos gravosos ao patrimônio nacional é uma competência exclusiva do
- (A) Presidente da República.
 - (B) Senado Federal.
 - (C) Supremo Tribunal Federal.
 - (D) Ministério da Fazenda.
 - (E) Congresso Nacional.
36. Assinale a alternativa que prevê uma atribuição que o Presidente da República pode, constitucionalmente, delegar aos Ministros de Estado.
- (A) Dispor, mediante decreto, sobre: organização e funcionamento da administração federal, quando não implicar aumento de despesa nem criação ou extinção de órgãos públicos.
 - (B) Manter relações com Estados estrangeiros e acreditar seus representantes diplomáticos.
 - (C) Remeter mensagem e plano de governo ao Congresso Nacional por ocasião da abertura da sessão legislativa, expondo a situação do País e solicitando as providências que julgar necessárias.
 - (D) Celebrar tratados, convenções e atos internacionais, sujeitos a referendo do Congresso Nacional.
 - (E) Prestar, anualmente, ao Congresso Nacional, dentro de sessenta dias após a abertura da sessão legislativa, as contas referentes ao exercício anterior.
37. Analise as seguintes afirmativas a respeito do Poder Judiciário.
- I. Não será promovido o juiz que, injustificadamente, reter autos em seu poder além do prazo legal, não podendo devolvê-los ao cartório sem o devido despacho ou decisão.
 - II. As decisões administrativas dos tribunais serão motivadas e em sessão secreta, sendo as disciplinares tomadas pelo voto da maioria simples de seus membros.
 - III. A atividade jurisdicional será ininterrupta, sendo vedado férias coletivas nos juízos e tribunais de segundo grau, funcionando, nos dias em que não houver expediente forense normal, juízes em plantão permanente.
 - IV. Os servidores de cartórios judiciais receberão delegação para a prática de atos de administração e atos de mero expediente sem caráter decisório.
- Está correto somente o que se afirma em
- (A) I e II.
 - (B) I, II e III.
 - (C) I, III e IV.
 - (D) II e III.
 - (E) II, III e IV.

38. Conforme a Constituição Federal, será cabível o recurso extraordinário quando houver decisão em única ou última instância que
- (A) declarar a inconstitucionalidade de tratado ou lei federal ou estadual.
 - (B) julgar válida lei ou ato de governo local contestado em face da Constituição Federal.
 - (C) julgar válida lei local contestada em face de lei estadual.
 - (D) julgar válido ato de governo local contestado em face de lei federal.
 - (E) der a lei federal interpretação divergente da que lhe haja atribuído outro tribunal.

DIREITO ADMINISTRATIVO

39. Assinale a alternativa correta a respeito dos atos administrativos.
- (A) A autoexecutoriedade é, como regra, um dos atributos do ato administrativo.
 - (B) Os atos administrativos não se beneficiam da presunção de veracidade.
 - (C) A imperatividade é um atributo dos atos administrativos enunciativos, como por exemplo a certidão e o parecer.
 - (D) A atipicidade, como atributo do ato administrativo, representa uma garantia do administrado.
 - (E) Na execução dos atos administrativos, a Administração não pode empregar meios diretos de coerção contra o administrado.
40. Sobre a extinção do ato administrativo, assinale a alternativa correta.
- (A) Revogação ocorre por motivo de invalidade do ato e pode ser efetivada pela Administração e pelo Poder Judiciário.
 - (B) Invalidação se dá por razões de conveniência e oportunidade da Administração.
 - (C) Caducidade é a retirada do ato quando este esgotou seu conteúdo jurídico.
 - (D) Cassação decorre do desaparecimento do sujeito ou do objeto do ato.
 - (E) Anulação é o desfazimento do ato por razões de ilegalidade, e pode ser feita pela Administração.

41. Analise as seguintes afirmativas acerca da Administração Indireta.
- I. As autarquias são pessoas jurídicas de direito público de capacidade política.
 - II. As sociedades de economia mista são pessoas jurídicas de direito privado, em que há participação de capital público e capital privado, sob a forma de sociedade anônima.
 - III. As empresas públicas são pessoas jurídicas de direito público.
 - IV. As fundações instituídas pelo poder público, de personalidade pública, também são chamadas de autarquias fundacionais.

Somente está correto o que se afirma em

- (A) I e II.
 - (B) I e III.
 - (C) II e III.
 - (D) II e IV.
 - (E) III e IV.
42. No que se refere ao poder disciplinar da Administração Pública, pode-se afirmar que
- (A) o processo disciplinar, em regra, tem início com a instrução.
 - (B) a fase de defesa rege-se pelos princípios da verdade sabida e do requisitório.
 - (C) o processo administrativo disciplinar é, em regra, obrigatório para as hipóteses de penas que resultem na perda de cargo do servidor.
 - (D) não havendo elementos suficientes para instaurar o processo administrativo disciplinar, a Administração fica obrigada a arquivar o respectivo procedimento administrativo para apurar a falta do servidor.
 - (E) o processo administrativo não se sujeita ao princípio do duplo grau de jurisdição, não sendo necessária a concessão do direito de recorrer ao servidor.
43. De acordo com a Lei de Licitações e Contratos Administrativos, para obras, serviços e fornecimentos de grande vulto envolvendo alta complexidade técnica e riscos financeiros consideráveis, demonstrados através de parecer tecnicamente aprovado pela autoridade competente, o limite de garantia poderá ser elevado para até
- (A) cinco por cento do valor do contrato.
 - (B) dez por cento do valor do contrato.
 - (C) quinze por cento do valor do contrato.
 - (D) quinze por cento do valor da licitação.
 - (E) vinte por cento do valor da licitação.

44. Um membro do Tribunal de Contas, no bojo de um procedimento licitatório, constata a existência do cometimento de um crime definido pela Lei de Licitações e Contratos. Nesse caso, a referida lei estabelece que ele deve
- (A) abrir um inquérito civil público para apuração dos fatos.
 - (B) remeter ao Ministério Público as cópias e os documentos necessários ao oferecimento da denúncia.
 - (C) instaurar um inquérito criminal.
 - (D) convocar os envolvidos para prestarem esclarecimentos sobre os fatos.
 - (E) iniciar um processo judicial visando à imposição da respectiva pena ao acusado.
45. A modalidade de licitação entre interessados do ramo pertinente ao seu objeto, cadastrados ou não, escolhidos e convidados em número mínimo de três pela unidade administrativa, denomina-se
- (A) convite.
 - (B) concurso.
 - (C) concorrência.
 - (D) tomada de preços.
 - (E) pregão eletrônico.
46. Assinale a alternativa correta a respeito das regras previstas na Lei de Concessão de Serviços Públicos.
- (A) A tarifa do serviço público concedido será fixada inicialmente pelo preço da proposta vencedora da licitação e reajustada pelas regras de mercado relativas ao respectivo serviço.
 - (B) Em havendo modificação unilateral do contrato que afete o seu inicial equilíbrio econômico-financeiro, o poder concedente poderá revogar o contrato, mas não poderá alterar as suas cláusulas.
 - (C) As concessionárias de serviços públicos, de direito público e privado, nos Estados e no Distrito Federal, são obrigadas a oferecer ao consumidor e ao usuário, dentro do mês de vencimento, o mínimo de seis datas opcionais para escolherem os dias de vencimento de seus débitos.
 - (D) A outorga de concessão ou permissão terá, em regra, caráter de exclusividade, não podendo os demais licitantes recorrer quanto a esse aspecto da concessão.
 - (E) Nos contratos de financiamento, as concessionárias não poderão oferecer em garantia os direitos emergentes da concessão.
47. Assinale a alternativa correta sobre a competência tributária.
- (A) A função de arrecadar tributos é indelegável.
 - (B) A distribuição de receita tributária implica a delegação da competência tributária.
 - (C) É permitido à União, aos Estados, ao Distrito Federal e aos Municípios cobrar taxas sobre serviços uns dos outros.
 - (D) A guerra externa ou sua iminência é hipótese que autoriza a instituição pelos Estados de empréstimo compulsório.
 - (E) Será permitido aos Estados, ao Distrito Federal e aos Municípios estabelecer diferença tributária entre bens de qualquer natureza, em razão da sua procedência ou do seu destino.
48. Considerando o disposto no Código Tributário Nacional, assinale a alternativa correta a respeito dos impostos sobre o patrimônio e a renda.
- (A) O imposto, de competência dos Estados, sobre a propriedade territorial rural tem como fato gerador a propriedade, o domínio útil ou a posse de imóvel por natureza, como definido na lei civil, localizado fora da zona urbana do Município.
 - (B) Nas transmissões *causa mortis*, ocorre um único fato gerador do imposto, independentemente de quantos sejam os herdeiros ou legatários.
 - (C) A alíquota do imposto de transmissão de bens imóveis e de Direitos a ele relativos não excederá os limites fixados em resolução do Congresso Nacional.
 - (D) No imposto sobre a renda, na hipótese de receita ou de rendimento oriundos do exterior, o decreto presidencial estabelecerá as condições e o momento em que se dará sua disponibilidade, para fins de incidência do imposto.
 - (E) A lei pode atribuir à fonte pagadora da renda ou dos proventos tributáveis a condição de responsável pelo imposto cuja retenção e recolhimento lhe caibam.
49. Com relação ao imposto sobre serviços de qualquer natureza, é correto afirmar que
- (A) sua alíquota máxima é de cinco por cento.
 - (B) incide sobre o serviço de comunicação.
 - (C) tem seu fato gerador definido por lei complementar estadual.
 - (D) sua base de cálculo é o lucro mensal do prestador do respectivo serviço.
 - (E) sua alíquota é definida pelo Estado onde está localizado o Município.

50. A taxa pode, constitucionalmente, ser instituída para custear
- (A) serviço de telefonia.
 - (B) fornecimento de iluminação pública.
 - (C) serviço postal.
 - (D) expedição de passaporte.
 - (E) fornecimento de energia elétrica.
51. Assinale a alternativa correta a respeito da contribuição de melhoria.
- (A) Deve ser instituída pela Constituição Federal, quando a melhoria for feita pela União, e pela Constituição Estadual, quando a melhoria decorrer de recursos dos Estados.
 - (B) A limitação do valor total a ser cobrado de todos os proprietários da região beneficiados é determinada pelo ganho no valor de mercado de todos os respectivos imóveis somados.
 - (C) O valor a ser cobrado do contribuinte beneficiado, individualmente, é limitado ao respectivo valor venal do seu imóvel.
 - (D) O poder público pode exigir esse tributo antes da realização da obra.
 - (E) Pode ser cobrada pela União, pelos Estados, pelo Distrito Federal ou pelos Municípios no âmbito de suas respectivas atribuições.
52. A descrição hipotética e abstrata de um fato, para o direito tributário, é conceito de
- (A) fato gerador.
 - (B) hipótese de incidência.
 - (C) obrigação tributária.
 - (D) tributo.
 - (E) capacidade tributária.
53. Um exemplo de tributo cujo lançamento se dá por declaração é
- (A) o Imposto sobre a Propriedade de Veículos Automotores.
 - (B) o Imposto sobre a Propriedade Predial e Territorial Urbana.
 - (C) o Imposto sobre a Transmissão de Bens Imóveis.
 - (D) a taxa de limpeza pública.
 - (E) a contribuição de iluminação pública.
54. No direito brasileiro, vige o princípio da irretroatividade da lei tributária, sendo, porém, uma exceção quando a lei
- (A) for expressamente interpretativa.
 - (B) impuser penalidade mais severa.
 - (C) aplicar-se a ato não definitivamente julgado e passar a defini-lo como infração.
 - (D) for mais benéfica ao poder público.
 - (E) inovar o ordenamento jurídico embasando uma nova ação legal do Fisco.

DIREITO PORTUÁRIO

55. Sobre o contrato de transporte, assinale a alternativa correta.
- (A) Pelo contrato de transporte, alguém se obriga, mediante retribuição, a transportar, de um lugar para outro, pessoas ou coisas.
 - (B) Pelo contrato de transporte, alguém se obriga, mediante retribuição, a transportar, de um lugar para outro, apenas pessoas.
 - (C) Pelo contrato de transporte, alguém se obriga, mediante retribuição, a transportar, de um lugar para outro, apenas coisas.
 - (D) Aos contratos de transporte, não são aplicáveis, mesmo que não contrariem as disposições do Código Civil, os preceitos constantes da legislação especial e de tratados e convenções internacionais.
 - (E) Nos contratos de transporte cumulativo, ambos os transportadores se obrigam a cumprir o contrato por inteiro, respondendo subsidiariamente pelos danos causados a pessoas e coisas, independentemente de culpa.
56. Em caso de informação inexata ou falsa descrição no documento fornecido no contrato de entrega de coisas, será o transportador indenizado pelo prejuízo que sofrer, devendo a ação respectiva ser ajuizada no prazo de:
- (A) 150 (cento e cinquenta) dias, a contar daquele ato, sob pena de decadência.
 - (B) 120 (cento e vinte) dias, a contar daquele ato, sob pena de decadência.
 - (C) 90 (noventa) dias, a contar daquele ato, sob pena de decadência.
 - (D) 60 (sessenta) dias, a contar daquele ato, sob pena de decadência.
 - (E) 30 (trinta) dias, a contar daquele ato, sob pena de decadência.

57. Com relação ao tema da Responsabilidade Civil do Transportador Marítimo, assinale a alternativa correta.
- (A) É obrigatório ao transportador recusar a mercadoria embalada inadequadamente, as mercadorias avariadas e as cargas perigosas.
 - (B) Faculta-se ao transportador recusar apenas as mercadorias embaladas inadequadamente e as cargas perigosas, sendo obrigatória a recusa às mercadorias avariadas.
 - (C) Faculta-se ao transportador recusar a mercadoria embalada inadequadamente, as mercadorias avariadas e as cargas perigosas.
 - (D) É obrigatório ao transportador recusar as mercadorias avariadas e as cargas perigosas, e faculta-se a ele a recusa à mercadoria embalada inadequadamente.
 - (E) É obrigatório ao transportador recusar as cargas perigosas, e faculta-se a ele a recusa à mercadoria embalada inadequadamente e às mercadorias avariadas.
58. De acordo com a Lei n.º 8.630 de 1993 (Lei de Modernização dos Portos), cabe
- (A) à União explorar, diretamente ou mediante concessão, o porto organizado.
 - (B) à União e aos Estados explorar, diretamente ou mediante concessão, o porto organizado.
 - (C) à União, aos Estados e aos Municípios explorar, diretamente ou mediante concessão, o porto organizado.
 - (D) aos Estados e aos Municípios explorar, diretamente ou mediante concessão, o porto organizado.
 - (E) aos Municípios explorar, diretamente ou mediante concessão, o porto organizado.
59. O trabalho portuário de capatazia, estiva, conferência de carga, conserto de carga, bloco e vigilância de embarcações, nos portos organizados, será realizado
- (A) apenas por trabalhadores portuários com vínculo empregatício a prazo determinado e por trabalhadores portuários avulsos.
 - (B) apenas por trabalhadores portuários com vínculo empregatício a prazo indeterminado.
 - (C) apenas por trabalhadores portuários avulsos.
 - (D) por trabalhadores portuários autônomos.
 - (E) por trabalhadores portuários com vínculo empregatício a prazo indeterminado e por trabalhadores portuários avulsos.
60. No tocante ao tema de infração e penalidades na área portuária, assinale a alternativa correta.
- (A) Não são admitidas penalidades cumulativas, mesmo sendo a falta considerada grave.
 - (B) As infrações estão sujeitas a penalidades que poderão ser aplicadas separada ou cumulativamente, de acordo com a gravidade da falta.
 - (C) É vedada a proibição de ingresso na área do porto por qualquer período.
 - (D) Não existe penalidade de cancelamento do credenciamento do operador portuário.
 - (E) A suspensão da atividade de operador portuário poderá ocorrer pelo prazo máximo de noventa dias.
61. De acordo com a Lei n.º 8.617 de 1993, o limite do mar territorial do Brasil é de
- (A) 50 milhas.
 - (B) 24 milhas.
 - (C) 12 milhas.
 - (D) 100 milhas.
 - (E) 150 milhas.
62. Quando um navio entra num diferente porto de escala, por razões que independem da vontade do capitão, pode-se afirmar que houve
- (A) arribada forçada.
 - (B) encalhe.
 - (C) alijamento.
 - (D) abalroação.
 - (E) varação.
63. Quanto ao tema Responsabilidade Civil, em caso de abalroação fortuita, a responsabilidade ocorrerá da seguinte forma:
- (A) será de quem agiu com culpa.
 - (B) será de quem agiu com dolo.
 - (C) cada navio arcará com seus prejuízos.
 - (D) o navio que estava em maior velocidade arcará com os prejuízos.
 - (E) o navio que estava em menor velocidade arcará com os prejuízos.

64. De acordo com a Lei n.º 8.630 de 1993, no tocante à responsabilidade do operador portuário, considere os seguintes itens:
- I. o operador portuário responde perante o órgão local de gestão de mão de obra do trabalho avulso pelas contribuições não recolhidas;
 - II. o operador portuário responde perante o armador pelas avarias provocadas na embarcação ou na mercadoria dada a transporte;
 - III. o operador portuário responde perante os órgãos competentes pelo recolhimento dos tributos incidentes sobre o trabalho portuário avulso.

Está correto o que se afirma em

- (A) I, II e III.
- (B) I, apenas.
- (C) I e II, apenas.
- (D) I e III, apenas.
- (E) II e III, apenas.

DIREITO CIVIL

65. Quanto à prescrição, assinale a alternativa correta.
- (A) Não corre prescrição contra os relativamente incapazes e pendendo ação de evicção.
 - (B) Suspensa a prescrição em favor de um dos credores solidários, só aproveitam os outros se a obrigação for divisível.
 - (C) A interrupção da prescrição se dará todas as vezes em que for necessária, por qualquer ato judicial que constitua em mora o devedor a que se refere a prescrição.
 - (D) A prescrição somente pode ser interrompida pelo devedor, exceto se se tratar de incapaz, quando deverá fazê-lo o responsável, pais no exercício do poder familiar, ou tutor.
 - (E) A interrupção da prescrição por um credor não aproveita aos outros; semelhantemente, a interrupção operada contra o codevedor, ou seu herdeiro, não prejudica aos demais coobrigados.
66. As obrigações de dar se traduzem em obrigações positivas, em que o devedor tem o dever de entregar algo ao credor. Diante dessa afirmação, assinale a alternativa correta.
- (A) A obrigação de dar coisa certa abrange os acessórios dela embora não mencionados, salvo se o contrário resultar do título ou das circunstâncias do caso.
 - (B) Até a tradição pertence ao credor a coisa, com os seus melhoramentos e acrescidos, uma vez que se trata de uma obrigação positiva de entrega.
 - (C) Se a obrigação for de restituir coisa certa, e esta, sem culpa do devedor, se perder antes da tradição, sofrerá o devedor a perda, permanecendo a obrigação.
 - (D) Deteriorada a coisa, não sendo o devedor culpado, poderá o credor resolver a obrigação, ou aceitar a coisa, sem abatimento de seu preço, por ausência de dolo.
 - (E) Se a coisa se perder por culpa do devedor, o credor somente poderá exigir indenização por perdas e danos, rechaçando recebê-la no estado em que se encontra.

67. Ocorreu a explosão de um navio atracado no porto, havendo vazamento de óleo que impediu a pesca na região, ocasionando danos aos pescadores que viviam dessa atividade. João, um dos pescadores atingidos, ingressou com ação de indenização por danos morais e materiais em face da empresa proprietária do navio e da administradora do porto. Considerando que as rés são devedoras solidárias na obrigação de indenizar, assinale a alternativa correta.

- (A) Sendo a obrigação solidária, deverá haver transação com ambas as rés, para que o processo possa ser extinto, pois um devedor solidário não pode responder pela dívida toda.
- (B) Qualquer dos devedores solidários pode transacionar, no todo ou em parte da obrigação decorrente de dano civil, sendo que, se uma das rés assumiu o pagamento parcial da dívida, a outra continua responsável pelo resto.
- (C) Considerando-se que a transação interpreta-se restritivamente, não será possível abordar o pagamento parcial do dano moral, haja vista sua falta de estimativa precisa.
- (D) A transação aproveita a todos, ainda que nela não intervierem, e somente pode dizer respeito à coisa indivisível, razão pela qual não é possível que João transacione apenas com uma das rés, neste caso.
- (E) Havendo transação, somente se as duas rés anuírem, será possível incluir uma pena convencional; do contrário, a obrigação deixa de ser solidária e será tratada com independência.

68. Quanto aos bens e à legislação que os rege, assinale a alternativa correta.

- (A) Considera-se bem móvel, para efeitos legais, o direito à sucessão aberta.
- (B) Os bens naturalmente divisíveis não se podem tornar indivisíveis.
- (C) São pertenças os bens que, não constituindo partes integrantes, se destinam, de modo duradouro, ao uso, ao serviço ou ao aformoseamento de outro.
- (D) São infungíveis os móveis que podem substituir-se por outros da mesma espécie, qualidade e quantidade.
- (E) O uso comum dos bens públicos somente pode ser gratuito e utilizado conforme estabelecido pela administração a que pertencerem.

69. Maria foi atropelada e gravemente ferida. Ela e seus pais ingressaram com ação de indenização por danos materiais, estéticos e morais em face do condutor do veículo. Em razão desse fato e considerando apenas os elementos do enunciado, assinale a alternativa correta.

- (A) Somente Maria tem direito a ser indenizada pelos danos morais, pois apenas quem sofre as consequências diretas tem esse direito.
- (B) Os pais de Maria também têm direito a receber a indenização por danos morais, pois suportaram a dor por via reflexa.
- (C) Não há indenização separada para danos morais e estéticos, uma vez que estes se confundem.
- (D) O único responsável em indenizar será o proprietário do veículo, que terá direito de regresso em face do condutor.
- (E) Será indenizado o dano material por presunção, uma vez que há ferimentos graves, o que basta para a condenação do responsável pelo prejuízo.

70. Tem como característica básica o fato de somente pessoas físicas poderem dela fazer parte, além da responsabilidade ilimitada que impõe a todos os seus sócios pelas obrigações sociais.

Trata-se da sociedade em

- (A) comandita simples.
- (B) nome coletivo.
- (C) comandita por ações.
- (D) cooperativa.
- (E) conta de participação.

71. Na sociedade limitada, o capital social divide-se em quotas, iguais ou desiguais, cabendo uma ou diversas a cada sócio. Nesse sentido, é correto afirmar que

- (A) é permitida a contribuição de sócio no capital social consistente em prestação de serviços.
- (B) a quota é divisível em relação à sociedade, salvo para efeito de transferência.
- (C) sendo omissa o contrato, um sócio pode ceder, total ou parcialmente, sua quota a outro, independentemente da audiência dos demais sócios.
- (D) pela exata estimação de bens conferidos ao capital social, os sócios respondem pessoalmente, até o prazo de dois anos contados da data do registro da sociedade.
- (E) sendo o sócio remisso na integralização de sua quota, os outros sócios não poderão transferi-la a terceiros, devendo tomá-la para si.

72. Todo complexo de bens organizado, para o exercício da empresa, por empresário, ou por sociedade empresária, nos exatos termos da lei, considera-se

- (A) ponto.
- (B) clientela.
- (C) freguesia.
- (D) estabelecimento.
- (E) fundo.

73. O órgão societário que tem poderes para decidir todos os negócios relativos ao objeto da companhia e tomar resoluções que julgar convenientes à sua defesa e ao seu desenvolvimento intitula-se, de acordo com a lei que disciplina a matéria,

- (A) diretoria.
- (B) conselho de administração.
- (C) assembleia geral.
- (D) conselho fiscal.
- (E) conselho deliberativo.

74. Assinale a alternativa correta no que concerne aos institutos da Recuperação Judicial e da Falência.

- (A) A recuperação judicial poderá ser requerida pelo devedor que, no momento do pedido, exerça suas atividades há mais de cinco anos e que atenda, cumulativamente, os demais requisitos previstos em lei.
- (B) Estão sujeitos à recuperação judicial todos os créditos existentes na data do pedido, salvo os não vencidos.
- (C) Da decisão que decreta a falência, cabe apelação, e, da sentença que julga a improcedência do pedido, cabe agravo.
- (D) O termo legal da falência corresponde ao prazo fixado pelo juízo e não poderá ser retrotraído por mais de noventa dias contados do pedido de falência, do pedido de recuperação judicial ou do primeiro protesto por falta de pagamento, excluídos, para esse fim, os que tenham sido cancelados.
- (E) Contado da publicação do edital, contendo a íntegra da sentença declaratória da falência, os credores terão o prazo de quarenta e cinco dias para apresentar ao administrador judicial suas habilitações ou divergências quanto aos créditos relacionados.

DIREITO DO TRABALHO

75. Sobre a duração do trabalho, é correto afirmar que

- (A) os empregados sob o regime de tempo parcial não poderão prestar horas extras.
- (B) os intervalos para repouso ou refeição serão computados na duração do trabalho.
- (C) a hora do trabalho noturno será computada como de 60 (sessenta) minutos.
- (D) a duração normal do trabalho poderá ser acrescida de horas suplementares, em número não excedente de 4 (quatro) horas.
- (E) o limite mínimo de 1 (uma) hora para repouso ou refeição não poderá ser reduzido por ato do Ministro do Trabalho e Previdência Social.

76. Sobre a alteração do contrato de trabalho, é correto afirmar que

- (A) se considera alteração unilateral a determinação do empregador para que o respectivo empregado reverta ao cargo efetivo, anteriormente ocupado, deixando o exercício de função de confiança.
- (B) ao empregador é permitido transferir o empregado, sem sua anuência, para localidade diversa da que resultar no contrato de trabalho, não se considerando transferência a que não acarretar necessariamente a mudança do seu domicílio.
- (C) a transferência do empregado é vedada quando ocorrer a extinção do estabelecimento em que trabalhar.
- (D) as despesas resultantes da transferência correrão por conta do empregado.
- (E) nos contratos individuais de trabalho só é lícita a alteração das respectivas condições por mútuo consentimento, e ainda assim desde que não resultem, direta ou indiretamente, prejuízos ao empregado, sob pena de nulidade da cláusula infringente desta garantia.

77. Sobre a rescisão do contrato de trabalho, assinale a alternativa correta.
- (A) O primeiro ano de duração do contrato por prazo indeterminado é considerado como período de experiência, e, antes que se complete, a indenização devida pela rescisão de contrato será de 1 (um) mês de remuneração.
 - (B) Havendo termo estipulado, o empregado poderá se desligar do contrato, sem justa causa, ficando isento de indenizar o empregador dos prejuízos que desse fato lhe resultarem.
 - (C) A prática constante de jogos de azar não constitui justa causa para rescisão do contrato de trabalho pelo empregador.
 - (D) O empregado poderá considerar rescindido o contrato e pleitear a devida indenização quando for tratado pelo empregador ou por seus superiores hierárquicos com rigor excessivo.
 - (E) Havendo culpa recíproca no ato que determinou a rescisão do contrato de trabalho, não será devida indenização.
78. Sobre o aviso prévio, é correto afirmar que
- (A) o valor das horas extraordinárias habituais não integra o aviso prévio indenizado.
 - (B) o horário normal de trabalho do empregado, durante o prazo do aviso, e se a rescisão tiver sido promovida pelo empregador, será reduzido de 2 (duas) horas diárias, sem prejuízo do salário integral.
 - (C) na despedida indireta não é devido o aviso prévio.
 - (D) o empregado que, durante o prazo do aviso prévio, cometer qualquer das faltas consideradas pela lei como justas para rescisão não perde o direito ao restante do respectivo prazo.
 - (E) a falta de aviso prévio por parte do empregado não dá ao empregador o direito de descontar os salários correspondentes ao prazo respectivo.
79. Assinale a alternativa correta sobre a força maior.
- (A) Ainda que ocorra necessidade imperiosa, não poderá a duração do trabalho exceder do limite legal ou convencional para fazer face a motivo de força maior.
 - (B) Ocorrendo motivo de força maior que determine a extinção da empresa, ou de um dos estabelecimentos em que trabalhe o empregado, não é assegurada a ele, quando despedido, uma indenização, se este não tiver direito à estabilidade.
 - (C) A imprevidência do empregador exclui a razão de força maior.
 - (D) Comprovada a falsa alegação do motivo de força maior, não é garantida a reintegração aos empregados estáveis.
 - (E) Entende-se como força maior todo acontecimento inevitável, em relação à vontade do empregador, e para a realização do qual este concorreu indiretamente.
80. Sobre acordo e convenção coletiva de trabalho, é correto afirmar que
- (A) nenhuma disposição de contrato individual de trabalho que contrarie normas de Convenção ou Acordo Coletivo de Trabalho poderá prevalecer na execução do mesmo, sendo considerada nula de pleno direito.
 - (B) as condições estabelecidas em Convenção, quando mais favoráveis, não prevalecerão sobre as estipuladas em Acordo.
 - (C) os empregados e as empresas que celebrarem contratos individuais de trabalho, estabelecendo condições contrárias ao que tiver sido ajustado em Convenção ou Acordo que lhes for aplicável, não serão passíveis da multa neles fixada.
 - (D) os Sindicatos representativos de categorias econômicas ou profissionais e as empresas, inclusive as que não tenham representação sindical, quando provocados, podem recusar-se à negociação coletiva.
 - (E) as Convenções e os Acordos não poderão incluir, entre suas cláusulas, disposição sobre a constituição e funcionamento de comissões mistas de consulta e colaboração, no plano da empresa e participação nos lucros.
81. Assinale a alternativa correta sobre a suspensão do contrato de trabalho.
- (A) O afastamento do empregado em virtude das exigências do serviço militar constituirá motivo para alteração do contrato de trabalho por parte do empregador.
 - (B) O empregado poderá deixar de comparecer ao serviço sem prejuízo do salário, pelo tempo que se fizer necessário, para o fim de se alistar eleitor.
 - (C) A suspensão do empregado por mais de 30 (trinta) dias consecutivos importa na rescisão injusta do contrato de trabalho.
 - (D) Em caso de seguro-doença, o empregado é considerado em licença remunerada durante o prazo desse benefício.
 - (E) Ao empregado afastado do emprego, não são asseguradas, por ocasião de sua volta, as vantagens que, em sua ausência, tenham sido atribuídas à categoria a que pertencia a empresa.
82. Sobre o Fundo de Garantia do Tempo de Serviço, é correto afirmar que
- (A) a conta vinculada do trabalhador no FGTS não poderá ser movimentada no caso de despedida sem justa causa.
 - (B) o FGTS é constituído pelos saldos das contas vinculadas em nome dos trabalhadores, e estas contas são penhoráveis.
 - (C) os trabalhadores domésticos não poderão ter acesso ao regime do FGTS.
 - (D) as empresas sujeitas ao regime da legislação trabalhista não poderão equiparar seus diretores não empregados aos demais trabalhadores sujeitos ao regime do FGTS.
 - (E) o direito de adquirir moradia com recursos do FGTS, pelo trabalhador, só poderá ser exercido para um único imóvel.

83. Nos termos da Constituição Federal, são órgãos da Justiça do Trabalho:

- (A) Tribunal Superior do Trabalho, Tribunal Regional do Trabalho e Juiz do Trabalho.
- (B) Superior Tribunal de Justiça, Tribunal Superior do Trabalho, Tribunal Regional do Trabalho e Juiz do Trabalho.
- (C) Tribunal Superior do Trabalho, Tribunal Regional do Trabalho e Junta de Conciliação e Julgamento.
- (D) Tribunal Superior do Trabalho, Tribunal Regional do Trabalho, Juiz do Trabalho e Delegacia Regional do Trabalho.
- (E) Tribunal Superior do Trabalho, Tribunal Regional do Trabalho, Juiz do Trabalho e Ministério do Trabalho e Emprego.

84. A Justiça do Trabalho é competente para processar e julgar conflitos que decorram

- (A) de direito de greve, para cobrança de honorários de profissional liberal, de relação estatutária e de dano moral que decorra da relação de trabalho.
- (B) de ações sobre representação sindical, entre sindicatos, entre sindicatos e trabalhadores, e entre sindicatos e empregadores; de relação estatutária e de mandados de segurança, *habeas corpus* e *habeas data*, quando o ato questionado envolver matéria sujeita à sua jurisdição.
- (C) de ações relativas às penalidades administrativas impostas aos empregadores pelos órgãos de fiscalização das relações de trabalho; de dano moral que decorra da relação de trabalho e de ação de cobrança de honorários de profissional liberal.
- (D) de ações sobre representação sindical, entre sindicatos, entre sindicatos e trabalhadores, e entre sindicatos e empregadores; das ações relativas às penalidades administrativas impostas aos empregadores pelos órgãos de fiscalização das relações de trabalho e de direito de greve.
- (E) da relação estatutária; de dano moral decorrente da relação de trabalho; de acidente de trabalho.

85. Considerando o procedimento sumaríssimo, analise os itens seguintes, classificando-os em verdadeiros (V) ou falsos (F).

- I. As testemunhas, até o máximo de duas para cada parte, comparecerão à audiência de instrução e julgamento independentemente de intimação.
- II. As partes serão intimadas a manifestar-se sobre o laudo de prova técnica, no prazo comum de dez dias.
- III. Interrompida a audiência, o seu prosseguimento e a solução do processo dar-se-ão no prazo máximo de trinta dias, salvo motivo relevante justificado nos autos pelo juiz da causa.
- IV. A sentença mencionará os elementos de convicção do juízo, com resumo dos fatos relevantes ocorridos em audiência, sendo obrigatório o relatório, a fundamentação e o dispositivo.

Assinale a alternativa que apresenta a classificação correta.

- (A) I-V, II-V, III-V, IV-F.
- (B) I-V, II-F, III-V, IV-F.
- (C) I-V, II-V, III-V, IV-V.
- (D) I-V, II-V, III-F, IV-F.
- (E) I-F, II-F, III-V, IV-F.

86. Segundo dispositivos da Consolidação das Leis do Trabalho, assinale a única alternativa verdadeira.

- (A) A audiência de julgamento será contínua; mas, se não for possível, por motivo de força maior, concluí-la no mesmo dia, o juiz marcará a sua continuação para a primeira desimpedida, sendo obrigatória, sob pena de nulidade processual, nova notificação.
- (B) Terminada a instrução, poderão as partes aduzir razões finais, em prazo não excedente de 20 (vinte) minutos para cada uma.
- (C) Não havendo acordo, o reclamado terá 30 (trinta) minutos para aduzir sua defesa, após a leitura da reclamação, quando esta não for dispensada por ambas as partes.
- (D) O não comparecimento do reclamante à audiência importa o arquivamento da reclamação, e o não comparecimento do reclamado importa revelia, sem configurar confissão quanto à matéria de fato.
- (E) É facultado ao empregador fazer-se substituir em audiência pelo gerente, ou qualquer outro preposto que tenha conhecimento do fato, e cujas declarações obrigarão o proponente.

87. Das decisões da Justiça do Trabalho, caberão os seguintes recursos, nos termos da Consolidação das Leis do Trabalho:

- (A) embargos, recurso ordinário, recurso de revista e agravo.
- (B) embargos à execução, recurso ordinário, recurso de revista, recurso especial e agravo de instrumento.
- (C) embargos, apelação, recurso de revista e agravo.
- (D) embargos de terceiro, recurso ordinário, recurso especial e agravo.
- (E) embargos, apelação, recurso de revista e agravo de instrumento.

88. Quanto aos recursos trabalhistas e de acordo com as Súmulas do Tribunal Superior do Trabalho, assinale a alternativa correta.

- (A) Para a admissibilidade do recurso de revista e de embargos por violação, é facultativa a indicação do dispositivo de lei ou da Constituição tido como violado, pois o Juiz conhece o Direito.
- (B) Interpretação razoável de preceito de lei, ainda que não seja a melhor, não dá ensejo à admissibilidade ou ao conhecimento de recurso de revista ou de embargos. A violação não precisa estar ligada à literalidade do preceito.
- (C) O “jus postulandi” das partes, estabelecido na CLT, não alcança os recursos de competência do Tribunal Superior do Trabalho.
- (D) Para comprovação da divergência justificadora do recurso, não é necessário que o recorrente junte certidão ou cópia autenticada do acórdão paradigma ou cite a fonte oficial ou o repositório autorizado em que foi publicado.
- (E) A concessão de registro de publicação como repositório autorizado de jurisprudência do TST não torna válidas as suas edições anteriores.

89. Celebrado e descumprido acordo perante a Comissão de Conciliação Prévia, sua execução deverá ser promovida perante
- (A) a Comissão de Execução Trabalhista.
 - (B) o Ministério do Trabalho e Emprego.
 - (C) a Superintendência Regional do Trabalho.
 - (D) a Justiça do Trabalho.
 - (E) a Justiça Estadual.
90. Na Justiça do Trabalho, se a sentença exequenda for ilíquida, ordenar-se-á, previamente, a sua liquidação, que observará as regras previstas na CLT.
- Quanto à matéria, assinale a alternativa correta.
- (A) A liquidação só poderá ser feita por cálculo.
 - (B) Na fase de liquidação, não é possível modificar, ou inovar, a sentença liquidanda, mas a parte poderá discutir matéria pertinente à causa principal.
 - (C) O cálculo das contribuições previdenciárias tramitará em autos apartados.
 - (D) Elaborada a conta pela parte, o Juiz procederá à intimação da União para manifestação, no prazo de 20 (vinte) dias.
 - (E) Elaborada a conta e tornada líquida, o Juiz poderá abrir às partes prazo sucessivo de 10 (dez) dias para impugnação fundamentada com a indicação dos itens e valores objeto da discordância, sob pena de preclusão.

DIREITO AMBIENTAL

91. Compete ao órgão ambiental estadual o licenciamento ambiental dos empreendimentos e atividades
- (A) cujo impacto ambiental seja local.
 - (B) delegados pelos Estados ao Município, por instrumento legal ou convênio.
 - (C) cujos impactos ambientais diretos ultrapassem os limites territoriais de um município.
 - (D) desenvolvidos em unidades de conservação de domínio federal.
 - (E) delegados pela União aos Estados, ainda que não considerado o exame técnico procedido pelos órgãos ambientais dos Municípios em que se localizar a atividade ou empreendimento.

92. Os prazos de validade de cada tipo de licença estabelecidos pelo órgão ambiental competente deverão ser, no mínimo,
- (A) o estabelecido pelo cronograma de elaboração dos planos, programas e projetos relativos ao empreendimento ou atividade, não podendo ser superior a seis anos, no caso da Licença Prévia.
 - (B) o estabelecido pelo cronograma de instalação do empreendimento ou atividade, no caso da licença de instalação, não podendo ser superior a sete anos.
 - (C) de quatro anos, na hipótese da licença de operação, e considerando-se os planos de controle ambiental.
 - (D) o convencionado pelo cronograma de elaboração de tarefas referentes à atividade, no caso da licença de implantação.
 - (E) o determinado pelos planos referentes ao empreendimento, no caso da licença póstuma, não podendo ser superior a sete anos.
93. Constitui um dos instrumentos da Política Nacional do Meio Ambiente:
- (A) o sistema regional de informações sobre o meio ambiente.
 - (B) a instituição do Relatório de Qualidade do Meio Ambiente, a ser divulgado semestralmente pelo CONAMA.
 - (C) o Cadastro Jurídico Estadual de atividades utilizadoras dos recursos ambientais.
 - (D) instrumento socioambiental.
 - (E) a avaliação de impactos ambientais.
94. De acordo com a Lei n.º 6.938/81, que dispõe sobre a Política Nacional do Meio Ambiente, entende(m)-se por
- (A) degradação da qualidade ambiental a presença de rejeitos que alterem o bem-estar da população.
 - (B) meio ambiente o conjunto de condições, leis, influências e interações de ordem física, química e biológica que permite, abriga e rege a vida em todas as suas formas.
 - (C) poluição a alteração adversa das características do meio ambiente.
 - (D) zonas territoriais ambientais a atmosfera, as águas interiores, superficiais e subterrâneas, os estuários, o mar territorial, o solo, o subsolo, os elementos da biosfera, a fauna e a flora.
 - (E) poluidor a pessoa física, de direito privado, responsável pela alteração adversa das características do meio ambiente.

95. Acerca da servidão ambiental, instituída pelo proprietário rural, mediante anuência do órgão ambiental competente, assinale a alternativa correta.

- (A) É aplicável às áreas de preservação permanente.
- (B) Deve ser averbada no Cartório de Registro de Pessoas Naturais da Comarca em que é domiciliado o proprietário rural.
- (C) É permitida, durante o prazo de vigência da servidão ambiental, a alteração da destinação da área, nos casos de retificação dos limites da propriedade.
- (D) Na hipótese de compensação de reserva legal, a servidão deve ser averbada na matrícula de todos os imóveis envolvidos.
- (E) A limitação ao uso da vegetação da área sob servidão instituída em relação aos recursos florestais deve ser, no mínimo, 2/3 da área estabelecida para a reserva legal.

96. O princípio da precaução visa à:

- (A) imobilização das atividades humanas.
- (B) indenização às vítimas.
- (C) durabilidade da sadia qualidade de vida.
- (D) sua implementação posterior à ocorrência do dano.
- (E) adoção de opção que proteja a Administração Pública, na dúvida.

97. Acerca dos princípios de direito ambiental, julgue os itens a seguir:

- I. a informação ambiental não tem o fim exclusivo de formar a opinião pública, porque visa, também, formar a consciência ambiental com canais próprios para manifestar-se;
- II. a participação popular, visando à conservação do meio ambiente, insere-se num quadro mais amplo da participação diante dos interesses difusos e coletivos da sociedade;
- III. o princípio usuário-pagador significa que o utilizador do recurso deve suportar o conjunto dos custos destinados a tornar possível a utilização do recurso e os custos daí advindos;
- IV. a Conferência das Nações Unidas sobre Meio Ambiente, na Declaração de Estocolmo/82, destacou que o homem tem direito fundamental a "... adequadas condições de vida, em um meio ambiente de qualidade..." (Princípio 1).

Está correto apenas o contido em

- (A) II e III.
- (B) II, III e IV.
- (C) III e IV.
- (D) I, II e III.
- (E) I, III e IV.

98. O artigo 18 da Constituição Federal determina que "a organização político-administrativa da República Federativa do Brasil compreende a União, os Estados, o Distrito Federal e os Municípios, todos autônomos, nos termos desta Constituição". Sobre a autonomia, afirma-se que

- (A) implica distinção dos entes federados.
- (B) produz dispersão de esforços.
- (C) deve ela ensejar que o Município tenha ou possa ter sistemas de atuação administrativa não semelhantes ou desiguais aos vigentes nos Estados.
- (D) os Estados não poderão ter sua organização administrativa ambiental diferente da do Governo Federal.
- (E) as normas gerais federais ambientais podem ferir a autonomia dos Estados e dos Municípios.

99. Sobre a temática dos bens ambientais, assinale a alternativa correta.

- (A) A Lei n.º 6.938/81, Lei da Política Nacional do Meio Ambiente, deu uma nova dimensão ao conceito de meio ambiente como bem de uso comum do povo.
- (B) A Constituição Federal, em seu artigo 225, insere a função social e a função ambiental da propriedade (artigo 5, inciso XXIII, e artigo 170, incisos III e VI), como bases da gestão do meio ambiente, ultrapassando o conceito de propriedade privada e pública.
- (C) O Poder Público passa a figurar como proprietário dos bens ambientais.
- (D) O Poder Público não está obrigado a prestar contas sobre a utilização dos bens de uso comum do povo.
- (E) A Constituição Federal, em seu artigo 225, deu uma nova dimensão ao conceito de meio ambiente como bem público.

100. Constitui um dos princípios da Política Nacional do Meio Ambiente:

- (A) a preservação dos recursos ambientais com vistas à sua utilização racional.
- (B) a definição de áreas prioritárias de ação governamental relativa ao equilíbrio ecológico.
- (C) o zoneamento ambiental.
- (D) o planejamento e fiscalização do uso dos recursos ambientais.
- (E) a educação ambiental voltada precipuamente ao ensino fundamental.

