



**PREFEITURA MUNICIPAL DE SÃO JOSÉ DOS PINHAIS
ESTADO DO PARANÁ**

REF. EDITAL Nº 074/2010 – CONCURSO PÚBLICO

TÉCNICO EM HIGIENE DENTAL

INSTRUÇÕES

- Você está recebendo do fiscal um Caderno de Questões com 40 (quarenta) questões numeradas sequencialmente que compõem a prova objetiva.
- Composição da Prova:

QUANTIDADE DE QUESTÕES	MATÉRIA
01 a 10	Língua Portuguesa
11 a 20	Noções de Legislação
21 a 40	Conhecimentos Específicos

- Você receberá, também, a Folha de Respostas personalizada para transcrever as respostas das questões da prova objetiva.

ATENÇÃO

1. É proibido folhear o Caderno de Questões antes da autorização do fiscal.
2. Após autorização, verifique se o Caderno de Questões está completo, sem falhas de impressão e se a numeração está correta. Confira também se sua prova corresponde ao cargo para o qual você se inscreveu. Caso haja qualquer divergência, comunique o fato ao fiscal imediatamente.
3. Confira seu nome completo, o número de seu documento e o número de sua inscrição na Folha de Respostas. Caso encontre alguma divergência, comunique o fato ao fiscal para as devidas providências.
4. Você deverá transcrever as respostas das questões objetivas, que será o único documento válido para a correção das provas. O preenchimento da Folha de Respostas é de inteira responsabilidade do candidato.
5. Para realização da prova o candidato deverá utilizar caneta esferográfica transparente, com tinta de cor azul ou preta.
6. Leia atentamente cada questão da prova e assinale, na Folha de Respostas, a opção que a responda corretamente. Exemplo correto da marcação da Folha de Respostas:
7. A Folha de Respostas não poderá ser dobrada, amassada, rasurada ou conter qualquer marcação fora dos campos destinados às respostas.
8. Na correção da Folha de Respostas, será atribuída nota 0 (zero) às questões não assinaladas, que contiverem mais de uma alternativa assinalada, emenda ou rasura, ainda que legível.
9. Você dispõe de 4h (quatro horas) para fazer a prova, incluindo a marcação da Folha de Respostas. Faça-a com tranquilidade, mas controle seu tempo.
10. Você somente poderá deixar definitivamente a sala de prova após 60 (sessenta) minutos de seu início. Você poderá levar o Caderno de Questões consigo devendo, obrigatoriamente, devolver ao fiscal a Folha de Respostas assinadas após decorridos 4h (quatro horas). As provas estarão disponibilizadas no site da FAFIPA (www.fafipa.org/concurso/), a partir da divulgação do Gabarito Preliminar. O candidato poderá anotar o gabarito no verso da capa da prova e levar consigo.
11. Os 03 (três) últimos candidatos da sala só poderão sair juntos e após a conferência de todos os documentos da sala e assinatura do termo de fechamento.
12. Durante a prova, não será permitida qualquer espécie de consulta ou comunicação entre os candidatos, nem a utilização de livros, códigos, manuais, impressos ou anotações, calculadoras, relógios, agendas eletrônicas, *paggers*, telefones celulares, BIP, *Walkman*, gravador ou qualquer outro equipamento eletrônico. A utilização desses objetos causará eliminação imediata do candidato.
13. Os objetos de uso pessoal, incluindo telefones celulares, deverão ser desligados e mantidos dessa forma até o término da prova e entrega da Folha de Respostas ao fiscal.
14. Qualquer tentativa de fraude, se descoberta, implicará em imediata denúncia à autoridade competente, que tomará as medidas cabíveis, inclusive com prisão em flagrante dos envolvidos.

LÍNGUA PORTUGUESA

Vinho não é Coca-Cola

Jonathan Nossiter

O vinho é o espelho da cultura de um povo. Está nas histórias e lendas greco-romanas, na própria Bíblia, e existem 3 mil anos de escritos sobre o tema. Mas ele é, também, uma expressão de amizade e civilidade que está morrendo.

De 20 anos para cá, o mercado da bebida se tornou padronizado. Cresceram mercados em todos os cantos, sobretudo fora da Europa. Países como a China, Japão, Malásia, Índia, Brasil e Estados Unidos oferecem milhões de novos consumidores que não têm os recursos e tradições culturais para protegê-los. A distribuição passou a ser dominada pela grande indústria ou por pequenos produtores com dinheiro de sobra. A variedade evaporou. E os meios de comunicação que cobrem o ramo, totalmente dependentes desse mecanismo, se renderam. É essa a engrenagem que paga a publicidade nas revistas. É esse o dinheiro que leva os jornalistas a lugares definidos do planeta para escrever uma matéria.

Tudo completamente antiético, mas normal no mundo do vinho que você bebe. A meta é padronizar um sabor que possa vender mais – padronizando também a expectativa das pessoas para consumir aqueles vinhos. É mais ou menos o que acontece no mercado de roupas, carnes e uma enorme lista de produtos. Vinho não é carne, não é roupa e não é uma lista enorme de produtos. É uma tradição, uma expressão muito profunda de individualidade de uma cultura, região ou pessoa.

Meu olhar recai sobre esse mecanismo, muito simples e devorador, que causa o sequestro do gosto, da individualidade e do entendimento do prazer da enologia. Algo parecido com o que aconteceu com o cinema, cuja produção e distribuição de massa têm o carimbo de Hollywood. Assim, a criação nacional, como expressão cultural, está doente. Ou rareando. Nós, cineastas, estamos em frente a uma catástrofe. Nós, fãs de vinho, precisamos evitar outra.

O mercado brasileiro está dominado pelas marcas chilenas e argentinas, que em sua maioria perderam a identidade para entrar no jogo do mercado. Mas não é um caminho sem volta. Eu moro há cinco anos no Brasil e vi mudanças maravilhosas. Há pouco tempo, era difícil encontrar vinícolas artesanais em busca de uma identidade regional. Hoje, só o Rio Grande do Sul tem cerca de 20 produtores que estão na contramão dos rótulos industrializados.

É importante lembrar que existem grandes vinícolas, que oferecem milhões de garrafas por ano e fabricam produtos que são maravilhosos. Assim como nem todas as vinícolas pequenas são autênticas. A Argentina, por exemplo, está cheia de pequenos produtores que são brinquedinhos comprados por pessoas ricas, como ato de prestígio pessoal. Fazem vinhos caros, mas totalmente sem personalidade. São horrorosos, frutados, feitos com carvalho novo – mais parecem geleias.

Na verdade, a procura pelo vinho perfeito pode ser comparada à busca pelo amor verdadeiro. Ele não

está em qualquer prateleira. Falta a alguns apreciadores a iniciativa para não engolir qualquer coisa. As pessoas deveriam sair de casa e procurar. Muitas vezes o que queremos está do nosso lado e nem percebemos.

Revista *Galileu*. n.º223, de fevereiro de 2010. p. 86-87.

QUESTÃO 01

A leitura integral do texto nos permite afirmar que nele predominam as funções

- (A) metalinguística e fática.
- (B) fática e referencial.
- (C) referencial e metalinguística.
- (D) referencial e emotiva.
- (E) poética e fática.

QUESTÃO 02

A expressão enologia, empregada no quarto parágrafo, refere-se a

- (A) bebidas.
- (B) vinhos.
- (C) cervejas.
- (D) geleias.
- (E) carnes.

QUESTÃO 03

Todas as palavras abaixo apresentam 6 letras e 6 fonemas, EXCETO

- (A) vinhos.
- (B) rótulo.
- (C) evitar.
- (D) bíblia.
- (E) roupas.

QUESTÃO 04

“De 20 anos para cá, o mercado da bebida se tornou padronizado. Cresceram mercados em todos os cantos, sobretudo fora da Europa. Países como a China, Japão, Malásia, Índia, Brasil e Estados Unidos oferecem milhões de novos consumidores que não têm os recursos e tradições culturais para protegê-los.”

Assinale a alternativa correta sobre o que se afirma do fragmento acima.

- (A) O sujeito da forma verbal cresceram é a expressão em todos os cantos.
- (B) O pronome los retoma a expressão milhões de novos consumidores.
- (C) A expressão milhões de novos consumidores é objeto direto do verbo oferecem.
- (D) A forma verbal têm também pode ser grafada sem acento circunflexo.
- (E) A expressão que introduz uma oração subordinada adjetiva explicativa.

QUESTÃO 05

“Tudo completamente antiético, mas normal no mundo do vinho que você bebe.”

O sentido do elemento destacado é o de

- (A) em frente.
- (B) de encontro a.
- (C) ao encontro de.
- (D) oposição.
- (E) diante.

QUESTÃO 06

Os fragmentos abaixo apresentam, entre parênteses, uma outra possibilidade para o emprego do pronome. Assinale a(s) alternativa(s) que apresenta(m) apenas a(s) possibilidade(s) correta(s).

- I. “E os meios de comunicação [...] se renderam.” (renderam-se)
- II. “...o mercado da bebida se tornou padronizado.” (tornou-se)
- III. “...não têm os recursos e tradições culturais para protegê-los.” (os proteger)

Está(ão) correta(s)

- (A) apenas I.
 (B) apenas II.
 (C) apenas III.
 (D) apenas I e II.
 (E) I, II e III.

QUESTÃO 07

Assinale a alternativa correta quanto à função sintática das expressões destacadas.

- (A) “...o mercado da bebida se tornou padronizado.” (predicativo do sujeito)
- (B) “O vinho é o espelho da cultura de um povo.” (objeto direto)
- (C) “...e existem 3 mil anos de escritos sobre o tema.” (adjunto adverbial de tempo)
- (D) “Cresceram mercados em todos os cantos...” (objeto direto)
- (E) “Falta a alguns apreciadores a iniciativa...” (complemento nominal)

QUESTÃO 08

Assinale a alternativa em que NÃO houve o emprego de linguagem figurada.

- (A) “O vinho é o espelho da cultura de um povo.”
- (B) “Eu moro há cinco anos no Brasil e vi mudanças maravilhosas.”
- (C) “...era difícil encontrar vinícolas artesanais em busca de uma identidade regional.”
- (D) “Meu olhar recai sobre esse mecanismo [...] que causa o sequestro do gosto...”
- (E) “...cuja produção e distribuição de massa têm o carimbo de Hollywood.”

QUESTÃO 09

Assinale a alternativa INCORRETA quanto à função textual das expressões destacadas.

- (A) “Na verdade, a procura pelo vinho perfeito pode ser comparada à busca pelo amor verdadeiro.” (introduz comentário)
- (B) “Países como a China, Japão, Malásia, Índia, Brasil e Estados Unidos oferecem milhões...” (introduz exemplos)
- (C) “A distribuição passou a ser dominada pela grande indústria ou por pequenos produtores...” (introduz alternância)
- (D) “Cresceram mercados em todos os cantos, sobretudo fora da Europa.” (realça uma expressão)
- (E) “...aconteceu com o cinema, cuja produção e distribuição de massa têm o carimbo...” (introduz lugar)

QUESTÃO 10

“É importante lembrar que existem grandes vinícolas, que oferecem milhões de garrafas por ano e fabricam produtos que são maravilhosos. Assim como nem todas as vinícolas pequenas são autênticas.”

A expressão destacada

- (A) propõe uma justificativa para a existência de grandes vinícolas.
- (B) introduz uma causa para a produção de vinhos de má qualidade.
- (C) estabelece uma comparação entre grandes e pequenas vinícolas.
- (D) introduz uma consequência da má produção de vinhos no Brasil.
- (E) introduz uma condição para que se produza bons vinhos no Brasil.

NOÇÕES DE LEGISLAÇÃO

QUESTÃO 11

De acordo com a Constituição Federal, os servidores titulares de cargos efetivos serão aposentados compulsoriamente

- (A) aos sessenta e cinco anos de idade, com proventos proporcionais ao tempo de contribuição.
- (B) aos setenta anos de idade, com proventos proporcionais ao tempo de contribuição.
- (C) aos setenta anos de idade, se homem e aos sessenta e cinco de idade, se mulher, sendo que em ambos os casos, com proventos proporcionais ao tempo de contribuição.
- (D) aos setenta anos de idade, com proventos integrais.
- (E) aos sessenta e cinco anos de idade, com proventos integrais.

QUESTÃO 12

De acordo com a Constituição Federal, é direito do trabalhador urbano a remuneração do serviço extraordinário superior, no mínimo,

- (A) em dez por cento à do normal.
- (B) em vinte por cento à do normal.
- (C) em trinta por cento à do normal.
- (D) em quarenta por cento à do normal.
- (E) em cinquenta por cento à do normal.

QUESTÃO 13

De acordo com a Constituição Federal, no que se refere aos direitos e garantias fundamentais, analise as assertivas e assinale a alternativa que aponta a(s) correta(s).

- I. É livre a locomoção no território nacional em tempo de paz, podendo qualquer pessoa, nos termos da lei, nele entrar, permanecer ou dele sair com seus bens.
- II. A sucessão de bens de estrangeiros situados no País será regulada pela lei brasileira em benefício do cônjuge ou dos filhos brasileiros, sempre que não lhes seja mais favorável a lei pessoal do "de cujus".
- III. Todos têm direito a receber dos órgãos públicos informações de seu interesse particular, ou de interesse coletivo ou geral, que serão prestadas no prazo da lei, sob pena de responsabilidade, ressalvadas aquelas cujo sigilo seja imprescindível à segurança da sociedade e do Estado
- IV. A pequena propriedade rural, assim definida em lei, desde que trabalhada pela família, não será objeto de penhora para pagamento de débitos decorrentes de sua atividade produtiva.

- (A) Apenas I.
(B) Apenas II e III.
(C) Apenas I e IV.
(D) Apenas I, III e IV.
(E) I, II, III e IV.

QUESTÃO 14

De acordo com as disposições da Constituição Federal, o servidor público da administração direta, autárquica e fundacional, investido no mandato de Prefeito,

- (A) havendo compatibilidade de horários, perceberá as vantagens de seu cargo, emprego ou função, sem prejuízo da remuneração do cargo eletivo.
(B) será afastado do cargo, emprego ou função, mas poderá receber cumulativamente as remunerações.
(C) será afastado do cargo, emprego ou função, sendo-lhe facultado optar pela sua remuneração.
(D) deverá ser exonerado do cargo, emprego ou função.
(E) deverá ser demitido do cargo emprego ou função.

QUESTÃO 15

Assinale a alternativa que NÃO apresenta um requisito ou elemento do ato administrativo.

- (A) Forma.
(B) Objeto.
(C) Finalidade.
(D) Motivo.
(E) Imperatividade.

QUESTÃO 16

De acordo com a Lei 8.080/90, assinale a alternativa que NÃO apresenta um campo de atuação do Sistema Único de Saúde (SUS).

- (A) A execução de ações de vigilância sanitária.
(B) A execução de ações de vigilância epidemiológica.
(C) A execução de ações de saúde do trabalhador.
(D) A execução de ações da previdência social.
(E) A execução de ações de assistência terapêutica integral, inclusive farmacêutica.

QUESTÃO 17

De acordo com a Lei 8.142/90, acerca das características do Conselho de Saúde, assinale a alternativa INCORRETA.

- (A) Tem caráter permanente.
(B) Tem caráter deliberativo.
(C) É um órgão colegiado composto por representantes do governo, prestadores de serviço, profissionais de saúde e usuários.
(D) Reunir-se-á a cada quatro anos com a representação dos vários segmentos sociais, para avaliar a situação de saúde e propor as diretrizes para a formulação da política de saúde nos níveis correspondentes.
(E) Atua na formulação de estratégias e no controle da execução da política de saúde na instância correspondente, inclusive nos aspectos econômicos e financeiros, cujas decisões serão homologadas pelo chefe do poder legalmente constituído em cada esfera do governo.

QUESTÃO 18

De acordo com o Estatuto dos Servidores Públicos Municipais de São José dos Pinhais (Lei Municipal Nº 525/2004), no que se refere ao estágio probatório, assinale a alternativa INCORRETA.

- (A) O exercício em outro cargo público exige o servidor do cumprimento do estágio probatório no novo cargo.
(B) O servidor nomeado para o cargo efetivo ficará sujeito a estágio probatório, com duração de 03 (três) anos de efetivo exercício do cargo.
(C) O processo de avaliação do estágio probatório será desencadeado (01) uma vez ao ano para os servidores do Quadro Geral e 02 (duas) vezes para os servidores do Quadro do Magistério.
(D) É assegurado ao servidor em estágio probatório recorrer de sua avaliação, no prazo de 05 (cinco) dias, a partir da ciência, à comissão designada para este fim, a qual deliberará no prazo de 05 (cinco) dias.
(E) O servidor em estágio probatório poderá ser designado para exercer função gratificada de direção, chefia e assessoramento, sem interrupção do curso do estágio probatório, desde que as atividades desenvolvidas no exercício da respectiva função sejam semelhantes, correlatas ou complementares às funções originárias do seu cargo efetivo.

QUESTÃO 19

De acordo com o Estatuto dos Servidores Públicos Municipais de São José dos Pinhais (Lei Municipal Nº 525/2004), a reinvestidura do servidor efetivo demitido, quando invalidada a sua demissão por sentença judicial, com ressarcimento de todas as vantagens, devidamente corrigidas com os acréscimos de Lei, é denominada de

- (A) Reversão.
(B) Provimento.
(C) Reintegração.
(D) Reaproveitamento.
(E) Disponibilidade.

QUESTÃO 20

De acordo com o Estatuto dos Servidores Públicos Municipais de São José dos Pinhais (Lei Municipal Nº 525/2004), ao servidor público é proibido

- (A) quando em exercício de atividades específicas do magistério, participar do Conselho Escolar.
- (B) participar da gerência ou administração de empresa, qualquer que seja sua finalidade.
- (C) representar em defesa de direitos ou contra a ilegalidade ou abuso do poder.
- (D) guardar sigilo sobre a documentação e os assuntos de natureza reservada do órgão que tenha conhecimento em razão do cargo ou função.
- (E) levar ao conhecimento da autoridade superior as irregularidades de que tiver ciência em razão do cargo.

CONHECIMENTOS ESPECÍFICOS

QUESTÃO 21

De acordo com o Guia de Recomendações para o Uso de Fluoretos no Brasil (2009), “embora o composto fluoretado não interfira na eficácia do dentifrício, os demais componentes da formulação devem ser compatíveis para evitar que o flúor se ligue a outros íons, tornando-se insolúvel e perdendo sua ação”.

Assinale (V) para verdadeiro e (F) para falso e, em seguida, assinale a alternativa que contém a sequência correta.

- () Sabe-se que dentifrícios contendo NaF não deve ser agregado a dentifrícios contendo Ca como abrasivo, por exemplo, carbonato de cálcio, pois ocorre a ligação do flúor com o cálcio do abrasivo, formando-se fluoreto de cálcio (CaF₂) dentro do tubo e não no dente. Quando for utilizado para escovação, o fluoreto de cálcio formado no dentifrício não libera o fluoreto, impedindo assim sua ação preventiva.
- () O carbonato de cálcio não pode ser utilizado como abrasivo nos dentifrícios que utilizam o MFP, pois esse último não permite a liberação do fluoreto na cavidade bucal.
- () A incorporação de clorexidina aos dentifrícios tem boa eficácia em relação ao controle da placa.

- (A) V – V – V.
- (B) V – V – F.
- (C) F – V – F.
- (D) F – F – V.
- (E) V – F – F.

QUESTÃO 22

Sobre o atendimento odontológico a gestantes, assinale a alternativa INCORRETA.

- (A) Não há indicação de suplementação de flúor no pré-natal para gestantes que residam em São José dos Pinhais.
- (B) As gestantes devem ser estimuladas a amamentar seus filhos por um período mínimo de 6 meses.
- (C) A ingestão de flúor durante a gravidez beneficiaria, hipoteticamente, apenas os dentes decíduos da criança, que são aqueles que iniciaram sua mineralização *in utero*.
- (D) A técnica de adequação do meio bucal e o controle de placa são boas condutas odontológicas preventivas e podem ser indicadas, garantindo conforto à gestante, e a continuidade do tratamento após a gravidez.

- (E) A melhor época para realizar o atendimento odontológico a gestantes é no terceiro trimestre de gestação, quando a possibilidade de danos ao feto é quase nula.

QUESTÃO 23

A lei número 10.741, de 1º de outubro de 2003, dispõe sobre o Estatuto do Idoso e dá outras providências. Assinale (V) para verdadeiro e (F) para falso sobre o que se afirma sobre esta lei e, em seguida, assinale a alternativa que contém a sequência correta.

- () O Estatuto do Idoso foi criado para regular os direitos assegurados às pessoas com idade igual ou superior a 60 anos.
- () Esta lei assegura ao idoso atendimento preferencial imediato e individualizado junto aos órgãos públicos e privados prestadores de serviços à população.
- () Incumbe ao Poder Público fornecer aos idosos, gratuitamente, medicamentos, especialmente os de uso continuado, assim como próteses, órteses e outros recursos relativos ao tratamento, habilitação ou reabilitação.

- (A) V – V – V.
- (B) V – F – V.
- (C) F – V – V.
- (D) V – V – F.
- (E) F – F – V.

QUESTÃO 24

A promoção da saúde da criança por meio da linha do cuidado contempla situações específicas que contra-indicam a prática do aleitamento materno. Apesar de esses eventos apresentarem baixos níveis de ocorrência, tais contra-indicações representam uma atitude de proteção à vida da criança (Manual Normativo para profissionais de saúde de maternidades–referência para mulheres que não podem amamentar. Ministério da Saúde, 2005). É uma contra-indicação temporária para o aleitamento materno a mãe

- (A) ser portadora do vírus HIV.
- (B) ser doente de aids.
- (C) ser portadora do HTLV 1.
- (D) ser portadora do CMV, quando a criança for prematura.
- (E) ser portadora do vírus da hepatite C, mesmo que tenha carga viral baixa.

QUESTÃO 25

Em relação à utilização dos vernizes fluoretados, assinale a alternativa correta.

- (A) Não há nenhum risco de ocorrer fluorose caso os vernizes fluoretados sejam utilizados com uma frequência de até quatro vezes por ano.
- (B) São recomendadas, no mínimo, duas aplicações mensais para pacientes em alto risco à cárie.
- (C) A limpeza prévia dos dentes não é necessária para a aplicação do verniz fluoretado.
- (D) A eficácia anti-cárie dos vernizes fluoretados já está bem documentada, independente da concentração do produto utilizado.
- (E) Vernizes fluoretados não são bem indicados em populações de pré-escolares pela alta concentração de fluoretos.

QUESTÃO 26

Sobre o acabamento e polimento do amálgama, assinale a alternativa correta.

- (A) O acabamento e polimento devem ser feitos, no máximo, 24 horas após a realização da restauração.
- (B) O acabamento nas faces proximais pode ser feito com tiras de lixa até o ponto de contato e fita dental embebida em pedra-pomes e água na região do ponto de contato.
- (C) O polimento é feito com escovas e taças de borracha com pó de abrasividade crescente.
- (D) A pedra-pomes não pode ser utilizada para o polimento do amálgama, pois já foi comprovado que causa ranhuras na restauração, deixando-a fosca e propiciando maior acúmulo de placa.
- (E) O polimento deve ser feito sob refrigeração em alta velocidade e de forma intermitente. O uso de baixa velocidade predispõe a microfraturas.

QUESTÃO 27

“É importante ressaltar que o flúor ingerido de maneira correta e adequada não provoca qualquer problema de saúde no indivíduo, pois existem estudos em diferentes partes do mundo, nos cinco continentes, que demonstram esta afirmativa” (*Odontopediatria*, Guedes-Pinto, 2010, p.425). Ao serem identificados alguns sintomas típicos da intoxicação pelo flúor, medidas rápidas devem ser tomadas para diminuir a absorção. Abaixo são citados alguns sintomas da intoxicação aguda pelo flúor – assinale a alternativa que contém um sinal **NÃO** característico desta condição.

- (A) dor difusa no abdome.
- (B) náuseas e vômitos.
- (C) cefaleia.
- (D) diarreia.
- (E) excesso de salivação.

QUESTÃO 28

A esterilização deve ser comprovada por meio de monitoramento físico, químico e biológico. O indicador designado para reagir a todos os parâmetros críticos do processo de esterilização a vapor (tempo, temperatura e qualidade do vapor), dentro de um intervalo específico de ciclos de esterilização e que deve ser colocado no interior de cada pacote é o

- (A) indicador biológico.
- (B) indicador de classe II.
- (C) indicador de classe III.
- (D) indicador de classe V.
- (E) indicador de classe VI.

QUESTÃO 29

O músculo responsável por manter a bochecha distendida durante todas as fases de abertura e fechamento da boca, evitando que ela se dobre e seja ferida pelos dentes é o

- (A) zigomático maior.
- (B) bucinador.
- (C) mentoniano.
- (D) depressor do ângulo da boca.
- (E) masseter.

QUESTÃO 30

As papilas em forma de cogumelo, que se distribuem de maneira bem espaçada e que podem ser distinguidas como pontos vermelhos luminosos são as papilas

- (A) valadas, representadas no esquema abaixo pela letra A.
- (B) valadas, representadas no esquema abaixo pela letra B.
- (C) fungiformes, representadas no esquema abaixo pela letra A.
- (D) fungiformes, representadas no esquema abaixo pela letra B.
- (E) filiformes, representadas no esquema abaixo pela letra A.

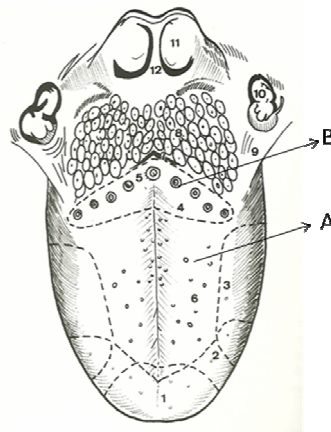
**QUESTÃO 31**

“Lactentes e crianças que desenvolvem parada cardíaca frequentemente apresentam doenças respiratórias que reduzem o oxigênio dentro dos pulmões, causando a parada. Em virtude dessa redução de oxigênio, as compressões torácicas não fornecem sangue rico em oxigênio às crianças como em adultos. Portanto, é muito importante fornecer ventilações eficazes a lactentes e crianças durante a ressuscitação cárdio-pulmonar (RCP)” (SBV para Profissionais da Saúde. American Heart Association 2008, p. 47). Abaixo estão descritas algumas manobras para realizar a ventilação em lactentes e crianças. Assinale a alternativa que contém uma manobra descrita de forma **INCORRETA**.

- (A) Independente da técnica utilizada, deve-se manter a elevação da mandíbula para preservar a patência da via aérea.
- (B) No método boca-a-boca-e-nariz o profissional deve colocar sua boca sobre a boca e o nariz do lactente para criar um fechamento impedindo o escape de ar.
- (C) O método boca-a-boca é a técnica de ventilação preferível para lactentes em detrimento do método boca-a-boca-e-nariz.
- (D) Quando estiverem em dois socorristas, devem usar uma relação compressão-ventilação de 15 compressões para duas ventilações quando aplicarem RCP em crianças e lactentes.
- (E) A duração de cada ventilação aplicada a lactentes e crianças deve ser de um segundo cada.

QUESTÃO 32

Em adultos a correta relação compressão-ventilação para RCP com dois socorristas é de

- (A) 30 compressões para duas ventilações.
- (B) 30 compressões para uma ventilação.
- (C) 15 compressões para duas ventilações.
- (D) 15 compressões para uma ventilação.
- (E) 60 compressões para duas ventilações.

QUESTÃO 33

Muitos estudos estabeleceram que, comparando os fumantes com os não fumantes com periodontite, os fumantes possuem

- (A) profundidade de sondagem de bolsa igual aos não fumantes.
- (B) menor perda de inserção, porém mais retração gengival.
- (C) mais perda de osso alveolar, porém igual perda dentária quando comparados aos não fumantes.
- (D) menos gengivite e sangramento à sondagem.
- (E) igual número de dentes com envolvimento de furca em relação aos não fumantes.

QUESTÃO 34

Sobre a limpeza interdental e a doença periodontal, assinale a alternativa correta.

- (A) Escovas convencionais são mais eficazes na remoção da placa nas superfícies proximais do que as escovas elétricas.
- (B) Nos espaços interproximais a deposição de placa ocorre precocemente, porém não é mais prevalente do que nas superfícies livres.
- (C) O fio ou a fita dental são recomendados para indivíduos com contorno gengival e espaços interdentais normais.
- (D) Conforme as recessões tornem-se mais pronunciadas, o uso do fio dental fica progressivamente mais efetivo.
- (E) Quando usado adequadamente, o fio dental remove efetivamente 100% da placa proximal.

QUESTÃO 35

É fundamental implementar um processo constante de monitoramento das ações de saúde bucal, a partir da definição e aplicação de indicadores que permitam avaliar os projetos/programas pelo menos em quatro aspectos (Manual técnico de educação em saúde bucal / Claudia Márcia Santos Barros, coordenador. – Rio de Janeiro : SESC, Departamento Nacional, 2007, p.17). O aspecto que pode ser avaliado através das perguntas “em que medida os resultados alcançados estão contribuindo para o cumprimento dos objetivos planejados para o programa? Qual o alcance dos efeitos, a médio e longo prazos? (Os resultados do programa têm tido um efeito sobre os problemas que se buscava solucionar ou diminuir?)” é

- (A) a relevância das ações.
- (B) o progresso das ações.
- (C) a eficiência das ações.
- (D) a efetividade das ações.
- (E) o impacto das ações.

QUESTÃO 36

O emprego de selantes deve ser restrito à indicação individual de acordo com o risco e não utilizado como medida de rotina na prevenção da lesão de cárie (Cadernos de Atenção Básica. Saúde Bucal. 2008, p.35). Em relação ao uso de selantes, assinale (V) para verdadeiro e (F) para falso e, em seguida, assinale a alternativa que contém a sequência correta.

- () O período crítico de retenção dos selantes ocorre nos seis primeiros meses.
- () O selante não necessita preencher a fissura em toda a sua profundidade, mas deve-se estender ao longo de sua extensão aderindo-se firmemente na entrada da fissura.
- () O pré-molares assim como os primeiros molares decíduos raramente se beneficiam com a aplicação de selantes.

- (A) V – V – V.
- (B) V – V – F.
- (C) F – V – F.
- (D) F – V – V.
- (E) V – F – V.

QUESTÃO 37

A Portaria do Ministério da Saúde / Serviço de Vigilância Sanitária n. 453 de 1º. De junho de 1998 aprovou o Regulamento Técnico que estabelece as diretrizes básicas de proteção radiológica em radiodiagnóstico médico e odontológico, dispõe sobre o uso dos raios X diagnósticos em todo o território nacional e dá outras providências. As exposições radiológicas devem ser efetuadas em condições otimizadas de proteção e segurança, tanto para os profissionais quanto para os pacientes. Assim, durante a exposição, o operador deve se posicionar a uma distância de, no mínimo, ___ metros da cabeça do paciente em um ângulo de ___° a ___° com o feixe primário.

- (A) 1,5 / 45 / 90
- (B) 2 / 60 / 90
- (C) 2 / 70 / 90
- (D) 2 / 90 / 135
- (E) 1,5 / 90 / 120

QUESTÃO 38

A Ergonomia atualmente é considerada a ciência de “conceber uma tarefa que se adapte ao trabalhador, e não forçar o trabalhador a adaptar-se à tarefa”. Dentre os fatores que influenciam no aparecimento dos Distúrbios Osteomusculares Relacionados ao Trabalho (D.O.R.T.) está a postura no trabalho. Assinale a alternativa que contém uma postura inadequada para o trabalho, predispondo ao aparecimento de D.O.R.T.

- (A) Ombros e quadris devem estar alinhados.
- (B) A altura do assento deve estar exatamente na altura da rótula.
- (C) Os joelhos devem estar posicionados em uma região discretamente abaixo do quadril.
- (D) O encosto do mocho deve estar adaptado à curvatura da coluna.
- (E) Os pés devem estar apoiados no solo ou em descansos para pés.

QUESTÃO 39

A manobra de Heimlich tem como objetivo

- (A) localizar o pulso carotídeo.
- (B) ressuscitar pacientes inconscientes.
- (C) reduzir fraturas.
- (D) manter o paciente em decúbito lateral.
- (E) remover corpos estranhos das vias aéreas.

QUESTÃO 40

De acordo com a classificação dos artigos médico-odontológicos em críticos, semi-críticos e não críticos, e baseando no que é definido pela resolução RE n.2.606 de 11 de agosto de 2006, assinale a alternativa correta.

- (A) Artigos críticos são artigos ou produtos que entram em contato com a pele não íntegra ou a mucosa íntegra, necessitando de esterilização ou de desinfecção de alto nível, com a utilização de álcool a 70%, por exemplo, para ter garantida a qualidade de seu múltiplo uso.
- (B) Artigos semi-críticos são artigos ou produtos que entram em contato com a pele não íntegra ou a mucosa íntegra, necessitando de esterilização ou de desinfecção de alto nível, com a utilização de aldeídos ou de ácido peracético, para ter garantida a qualidade de seu múltiplo uso.
- (C) Artigos críticos são artigos ou produtos utilizados em procedimentos invasivos com penetração de pele e mucosas adjacentes, necessitando de esterilização ou de desinfecção de alto nível, com a utilização de álcool a 70%, por exemplo, para ter garantida a qualidade de seu múltiplo uso.
- (D) Artigos semi-críticos são artigos ou produtos que entram em contato com a pele não íntegra ou a mucosa íntegra, necessitando de esterilização ou de desinfecção de alto nível, com a utilização de álcool a 70%, por exemplo, para ter garantida a qualidade de seu múltiplo uso.
- (E) Artigos semi-críticos podem passar somente por desinfecção de médio nível para terem garantida a qualidade de seu múltiplo uso, podendo-se utilizar para isso o álcool a 70%.