



**PREFEITURA MUNICIPAL DE SÃO JOSÉ DOS PINHAIS  
ESTADO DO PARANÁ**

**REF. EDITAL Nº 074/2010 – CONCURSO PÚBLICO**

# MÉDICO (GINECOLOGIA E OBSTETRÍCIA)

## INSTRUÇÕES

- Você está recebendo do fiscal um Caderno de Questões com 40 (quarenta) questões numeradas sequencialmente que compõem a prova objetiva.
- Composição da Prova:

| QUANTIDADE DE QUESTÕES | MATÉRIA                   |
|------------------------|---------------------------|
| 01 a 10                | Língua Portuguesa         |
| 11 a 20                | Noções de Legislação      |
| 21 a 40                | Conhecimentos Específicos |

- Você receberá, também, a Folha de Respostas personalizada para transcrever as respostas das questões da prova objetiva.

## ATENÇÃO

1. É proibido folhear o Caderno de Questões antes da autorização do fiscal.
2. Após autorização, verifique se o Caderno de Questões está completo, sem falhas de impressão e se a numeração está correta. Confira também se sua prova corresponde ao cargo para o qual você se inscreveu. Caso haja qualquer divergência, comunique o fato ao fiscal imediatamente.
3. Confira seu nome completo, o número de seu documento e o número de sua inscrição na Folha de Respostas. Caso encontre alguma divergência, comunique o fato ao fiscal para as devidas providências.
4. Você deverá transcrever as respostas das questões objetivas, que será o único documento válido para a correção das provas. O preenchimento da Folha de Respostas é de inteira responsabilidade do candidato.
5. Para realização da prova o candidato deverá utilizar caneta esferográfica transparente, com tinta de cor azul ou preta.
6. Leia atentamente cada questão da prova e assinale, na Folha de Respostas, a opção que a responda corretamente. Exemplo correto da marcação da Folha de Respostas:
7. A Folha de Respostas não poderá ser dobrada, amassada, rasurada ou conter qualquer marcação fora dos campos destinados às respostas.
8. Na correção da Folha de Respostas, será atribuída nota 0 (zero) às questões não assinaladas, que contiverem mais de uma alternativa assinalada, emenda ou rasura, ainda que legível.
9. Você dispõe de 4h (quatro horas) para fazer a prova, incluindo a marcação da Folha de Respostas. Faça-a com tranquilidade, mas controle seu tempo.
10. Você somente poderá deixar definitivamente a sala de prova após 60 (sessenta) minutos de seu início. Você poderá levar o Caderno de Questões consigo devendo, obrigatoriamente, devolver ao fiscal a Folha de Respostas assinadas após decorridos 4h (quatro horas). As provas estarão disponibilizadas no site da FAFIPA ([www.fafipa.org/concurso/](http://www.fafipa.org/concurso/)), a partir da divulgação do Gabarito Preliminar. O candidato poderá anotar o gabarito no verso da capa da prova e levar consigo.
11. Os 03 (três) últimos candidatos da sala só poderão sair juntos e após a conferência de todos os documentos da sala e assinatura do termo de fechamento.
12. Durante a prova, não será permitida qualquer espécie de consulta ou comunicação entre os candidatos, nem a utilização de livros, códigos, manuais, impressos ou anotações, calculadoras, relógios, agendas eletrônicas, *paggers*, telefones celulares, BIP, *Walkman*, gravador ou qualquer outro equipamento eletrônico. A utilização desses objetos causará eliminação imediata do candidato.
13. Os objetos de uso pessoal, incluindo telefones celulares, deverão ser desligados e mantidos dessa forma até o término da prova e entrega da Folha de Respostas ao fiscal.
14. Qualquer tentativa de fraude, se descoberta, implicará em imediata denúncia à autoridade competente, que tomará as medidas cabíveis, inclusive com prisão em flagrante dos envolvidos.



## LÍNGUA PORTUGUESA

Mesmo na idade adulta, alfabetização promove reorganização do cérebro.

Há 'competição' no córtex visual entre a atividade nova e as mais antigas.

Estudo internacional com participação brasileira analisou 63 voluntários.

A alfabetização reorganiza o cérebro mesmo quando a pessoa aprende a ler já adulta. Cientistas compararam a atividade cerebral de analfabetos com a de alfabetizados e verificaram que aprender a ler altera funções do córtex. Córtex é a camada periférica dos hemisférios cerebrais, sede de funções nervosas elaboradas, como os movimentos voluntários.

Como a escrita é invenção relativamente recente na história da humanidade, não é possível afirmar que tenha influenciado a evolução genética do cérebro humano. "O seu aprendizado pode originar-se na reciclagem de regiões cerebrais preexistentes e reservadas a outras funções, porém suficientemente plásticas para passar a dedicar-se à identificação dos sinais escritos e à sua ligação com a linguagem falada", diz Lucia Willadino Braga, neurocientista com pós-doutorado no Hôpital de la Pitié-Salpêtrière, na França, e uma das coordenadoras da pesquisa.

O córtex visual reorganiza-se quando a pessoa aprende a ler por meio de uma "competição" entre a atividade nova de leitura e as atividades mais antigas de reconhecimento de faces e de objetos. Durante a alfabetização, a resposta às faces diminui levemente à medida que a competência de leitura aumenta na área visual do hemisfério esquerdo. Ou seja, a ativação às faces desloca-se parcialmente para o hemisfério direito. Não se sabe, ainda, se essa competição tem consequências funcionais para o reconhecimento ou a memória de faces.

No caso dos analfabetos, essa área visual do hemisfério esquerdo, que nos leitores descodifica as palavras escritas, só controla o reconhecimento visual de objetos e de faces.

O estudo analisou com ressonância magnética funcional a atividade cerebral na totalidade do córtex de 41 voluntários brasileiros e 22 portugueses. Do total de 63 participantes, 10 eram analfabetos, 22 foram alfabetizados na idade adulta e 31, na infância. Eles foram submetidos a uma bateria de estímulos, como frases faladas e escritas, palavras faladas, rostos e objetos.

Como a maioria dos efeitos do aprendizado da leitura no córtex cerebral é visível tanto nas pessoas escolarizadas na infância quanto nas que foram alfabetizadas na idade adulta, o grupo concluiu que os circuitos da leitura permanecem plásticos durante a vida toda.

Lucia é presidente da Associação das Pioneiras Sociais - que mantém a Rede SARAH de Hospitais de Reabilitação, com sede em Brasília - e pesquisadora do Centro Internacional de Neurociências da rede, onde os voluntários brasileiros foram analisados.

<http://g1.globo.com/ciencia-e-saude>

### QUESTÃO 01

"Durante a alfabetização, a resposta às faces diminui levemente à medida que a competência de

leitura aumenta na área visual do hemisfério esquerdo."

#### A expressão destacada

- (A) estabelece uma relação de comparação entre a competência de leitura e a alfabetização.
- (B) introduz uma das possíveis causas para a obtenção da competência de leitura.
- (C) propõe uma relação de consequência entre o aumento da área visual do hemisfério esquerdo e a leitura.
- (D) introduz uma relação de proporção entre a diminuição da resposta às faces e o aumento da competência de leitura.
- (E) estabelece uma relação de causa-efeito entre a alfabetização e o aumento da área visual do hemisfério esquerdo.

### QUESTÃO 02

Assinale a alternativa INCORRETA quanto ao emprego dos elementos no texto.

- (A) "Não se sabe, ainda, se essa competição tem consequências funcionais..." (expressa acréscimo)
- (B) "...pode originar-se na reciclagem de regiões cerebrais preexistentes e reservadas a outras funções, porém suficientemente plásticas..." (estabelece contraste)
- (C) "A alfabetização reorganiza o cérebro mesmo quando a pessoa aprende a ler já adulta." (expressa tempo)
- (D) "Ou seja, a ativação às faces desloca-se parcialmente para o hemisfério direito." (esclarece algo já mencionado)
- (E) "...essa área visual do hemisfério esquerdo [...] só controla o reconhecimento visual..." (expressa restrição)

### QUESTÃO 03

Assinale a única alternativa cujo pronome destacado só pode ser empregado procliticamente.

- (A) "Ou seja, a ativação às faces desloca-se parcialmente para o hemisfério direito."
- (B) "O seu aprendizado pode originar-se na reciclagem de regiões cerebrais preexistentes..."
- (C) "Não se sabe, ainda, se essa competição tem consequências funcionais..."
- (D) "...porém suficientemente plásticas para passar a dedicar-se à identificação dos sinais escritos..."
- (E) "O córtex visual reorganiza-se quando a pessoa aprende a ler por meio de uma "competição"..."

### QUESTÃO 04

Assinale a alternativa INCORRETA quanto ao emprego dos sinais de pontuação e suas funções no texto.

- (A) "...essa área visual do hemisfério esquerdo, que nos leitores descodifica as palavras escritas, só controla o reconhecimento visual..." (as vírgulas isolam uma oração subordinada adjetiva explicativa)
- (B) "...como frases faladas e escritas, palavras faladas, rostos e objetos. (as vírgulas isolam termos de mesma função sintática na oração)
- (C) "Como a escrita é invenção relativamente recente na história da humanidade, não é possível afirmar..." (a vírgula marca a anteposição de uma oração subordinada adverbial)
- (D) "...diz Lucia Willadino Braga, neurocientista com pós-doutorado no Hôpital de la Pitié-Salpêtrière..." (a vírgula isola um aposto).
- (E) "Do total de 63 participantes, 10 eram analfabetos, 22 foram alfabetizados na idade adulta e 31, na infância." (a última vírgula é empregada para isolar um adjunto adverbial)

**QUESTÃO 05**

Em “Não se sabe, ainda, se essa competição tem consequências funcionais...”, o elemento destacado introduz uma oração subordinada

- (A) substantiva completiva nominal.
- (B) substantiva objetiva indireta.
- (C) adverbial condicional.
- (D) substantiva objetiva direta.
- (E) adverbial concessiva.

**QUESTÃO 06**

“Como a maioria dos efeitos do aprendizado da leitura no córtex cerebral é visível tanto nas pessoas escolarizadas na infância quanto nas que foram alfabetizadas na idade adulta...”

As expressões acima introduzem, no fragmento, uma relação de

- (A) causa.
- (B) comparação.
- (C) proporção.
- (D) consecução.
- (E) concessão.

**QUESTÃO 07**

Assinale a alternativa que **NÃO** apresenta dígrafo.

- (A) Centro
- (B) Pessoas
- (C) Pesquisa
- (D) Antigas
- (E) Escrita

**QUESTÃO 08**

“Cientistas compararam a atividade cerebral de analfabetos com a de alfabetizados e verificaram que aprender a ler altera funções do córtex.”

O tempo composto da forma verbal destacada é

- (A) têm comparado.
- (B) tinham comparado.
- (C) teriam comparado.
- (D) tiverem comparado.
- (E) tivessem comparado.

**QUESTÃO 09**

Assinale a alternativa **INCORRETA** quanto ao significado apresentado no texto pelos elementos destacados.

- (A) Periférico (em torno)
- (B) Hemisfério (meio)
- (C) Descodificar (reforço)
- (D) Preexistentes (anterioridade)
- (E) Reorganizar (repetição)

**QUESTÃO 10**

Todas as palavras abaixo apresentam 6 letras e 6 fonemas, **EXCETO**

- (A) altera.
- (B) humano.
- (C) visual.
- (D) objeto.
- (E) escola.

**NOÇÕES DE LEGISLAÇÃO****QUESTÃO 11**

De acordo com a Constituição Federal, no que se refere à Administração Pública, analise as assertivas e assinale a alternativa que aponta a(s) correta(s).

- I. Os vencimentos dos cargos do Poder Legislativo e do Poder Judiciário não poderão ser superiores aos pagos pelo Poder Executivo.
- II. É possível a vinculação ou equiparação de quaisquer espécies remuneratórias para o efeito de remuneração de pessoal do serviço público.
- III. A administração fazendária e seus servidores fiscais terão, dentro de suas áreas de competência e jurisdição, precedência sobre os demais setores administrativos, na forma da lei.
- IV. A publicidade dos atos, programas, obras, serviços e campanhas dos órgãos públicos deverá ter caráter educativo, informativo ou de orientação social, dela não podendo constar nomes, símbolos ou imagens que caracterizem promoção pessoal de autoridades ou servidores públicos.

- (A) Apenas I.
- (B) Apenas II e III.
- (C) Apenas I e IV.
- (D) Apenas I, III e IV.
- (E) I, II, III e IV.

**QUESTÃO 12**

De acordo com o que dispõe a Constituição Federal, no caso de iminente perigo público,

- (A) a autoridade competente poderá usar de propriedade particular, assegurada ao proprietário indenização ulterior, se houver dano.
- (B) a autoridade competente poderá usar de propriedade particular, assegurada ao proprietário indenização prévia.
- (C) a autoridade competente poderá usar de propriedade particular, independentemente de indenização, mesmo se houver dano.
- (D) as autoridades não poderão usar de propriedade particular, uma vez que esta é inviolável.
- (E) a autoridade competente só poderá usar de propriedade particular caso esta seja improdutiva.

**QUESTÃO 13**

Preencha as lacunas e assinale a alternativa correta.

De acordo com a Constituição Federal, somente \_\_\_\_\_ poderá ser criada autarquia e autorizada a instituição de empresa pública, de sociedade de economia mista e de fundação, cabendo \_\_\_\_\_, neste último caso, definir as áreas de sua atuação.

- (A) por lei específica / à lei complementar
- (B) por lei ordinária / ao decreto legislativo
- (C) por lei complementar / à lei ordinária
- (D) por emenda a constituição / à lei complementar
- (E) por lei complementar / à lei específica

**QUESTÃO 14**

Preencha as lacunas e assinale a alternativa correta.

De acordo com a Constituição Federal, os servidores titulares de cargos efetivos da União, dos Estados, do Distrito Federal e dos Municípios serão aposentados voluntariamente, desde que cumprido tempo mínimo de \_\_\_\_ de efetivo exercício no serviço público e \_\_\_\_ no cargo efetivo em que se dará a aposentadoria, observadas as seguintes condições: \_\_\_\_ de idade, se homem, e \_\_\_\_ de idade, se mulher, com proventos proporcionais ao tempo de contribuição.

- (A) cinco anos / três anos / sessenta anos / cinco e cinco anos
- (B) dez anos / cinco anos / sessenta e cinco anos / sessenta anos
- (C) dez anos / cinco anos / setenta anos / sessenta e cinco anos
- (D) dois anos / cinco anos / sessenta e cinco anos / setenta anos
- (E) oito anos / quatro anos / sessenta e cinco anos / setenta anos

**QUESTÃO 15**

O ato administrativo pelo qual a Administração extingue um ato válido, por razões de oportunidade e conveniência é denominado de

- (A) Anulação.
- (B) Revogação.
- (C) Cassação.
- (D) Delegação.
- (E) Convalidação.

**QUESTÃO 16**

De acordo com a Lei 8.080/90, analise as assertivas e assinale a alternativa que aponta a(s) correta(s).

- I. O conjunto de ações e serviços de saúde, prestados por órgãos e instituições públicas federais, estaduais e municipais, da Administração direta e indireta e das fundações mantidas pelo Poder Público, constitui o Sistema Único de Saúde (SUS).
- II. Não estão incluídas no campo de atuação do Sistema Único de Saúde (SUS) a execução de ações de saúde do trabalhador.
- III. Estão incluídas no campo de atuação do Sistema Único de Saúde (SUS) a execução de ações de vigilância epidemiológica.
- IV. A iniciativa privada poderá participar do Sistema Único de Saúde (SUS), em caráter complementar.

- (A) Apenas I.
- (B) Apenas II e III.
- (C) Apenas I e IV.
- (D) Apenas I, III e IV.
- (E) I, II, III e IV.

**QUESTÃO 17**

A respeito da Lei 8.080/90, assinale a alternativa INCORRETA.

- (A) O processo de planejamento e orçamento do Sistema Único de Saúde (SUS) será ascendente, do nível local até o federal, ouvidos seus órgãos deliberativos, compatibilizando-se as necessidades da política de saúde com a disponibilidade de recursos em planos de

saúde dos Municípios, dos Estados, do Distrito Federal e da União.

- (B) Os planos de saúde serão a base das atividades e programações de cada nível de direção do Sistema Único de Saúde (SUS), e seu financiamento será previsto na respectiva proposta orçamentária.
- (C) É permitida a destinação de subvenções e auxílios a instituições prestadoras de serviços de saúde com finalidade lucrativa.
- (D) É vedada a transferência de recursos para o financiamento de ações não previstas nos planos de saúde, exceto em situações emergenciais ou de calamidade pública, na área de saúde.
- (E) O Conselho Nacional de Saúde estabelecerá as diretrizes a serem observadas na elaboração dos planos de saúde, em função das características epidemiológicas e da organização dos serviços em cada jurisdição administrativa.

**QUESTÃO 18**

Preencha as lacunas e assinale a alternativa correta.

De acordo com a Lei 8.142/90, a Conferência de Saúde reunir-se-á \_\_\_\_ com a representação dos vários segmentos sociais, para avaliar a situação de saúde e propor as diretrizes para a formulação da política de saúde nos níveis correspondentes, convocada \_\_\_\_ ou, extraordinariamente, por esta ou pelo Conselho de Saúde.

- (A) a cada três anos / pelo Poder Executivo
- (B) a cada dois anos / pelo Poder Executivo
- (C) a cada quatro anos / pelo Poder Executivo
- (D) a cada dois anos / pelo Poder Legislativo
- (E) a cada quatro anos / pelo Poder Legislativo

**QUESTÃO 19**

De acordo com o Estatuto dos Servidores Públicos Municipais de São José dos Pinhais (Lei Municipal nº 525/2004), analise as assertivas e assinale a alternativa que aponta a(s) correta(s).

- I. Posse é a aceitação formal pelo servidor, das atribuições, dos deveres e das responsabilidades inerentes ao cargo público, com o compromisso de bem servir, concretizada com a assinatura do termo pela autoridade competente do órgão e pelo nomeado.
- II. A posse ocorrerá no prazo improrrogável de até 30 (trinta) dias, contados da publicação oficial do ato de nomeação.
- III. Exercício é o efetivo desempenho das atribuições do cargo público, que completa o processo de investidura.
- IV. O prazo para o servidor entrar em exercício é de 03 (três) dias úteis, contados da data da posse.

- (A) Apenas I.
- (B) Apenas II e III.
- (C) Apenas I e IV.
- (D) Apenas I, III e IV.
- (E) I, II, III e IV.



**QUESTÃO 20**

De acordo com o Estatuto dos Servidores Públicos Municipais de São José dos Pinhais (Lei Municipal nº 525/2004), analise as assertivas e assinale a alternativa que aponta a(s) correta(s).

- I. A vacância de cargo público decorrerá de: exoneração; aposentadoria; perda do cargo por decisão judicial transitada em julgado; demissão; e, falecimento.
- II. Dar-se-á a exoneração: a pedido; e, de ofício.
- III. O ato de exoneração só terá efeito a partir de sua publicação.
- IV. No caso de exoneração a pedido, o servidor deverá requerê-la com, no mínimo, 30 (trinta) dias de antecedência, ao órgão de controle de pessoal, devendo aguardar em exercício até a publicação do ato exoneratório.

- (A) Apenas I.  
 (B) Apenas II e III.  
 (C) Apenas I e IV.  
 (D) Apenas I, III e IV.  
 (E) I, II, III e IV.

## CONHECIMENTOS ESPECÍFICOS

**QUESTÃO 21**

Analise as assertivas e, em seguida, assinale a alternativa que apresenta a(s) correta(s). O ovário é parcialmente recoberto por extensões (fímbrias) da trompa uterina, cujo lúmen é contínuo com o do útero, órgão muscular composto por três camadas são elas

- I. perimétrio, camada externa, conjuntiva.
- II. miométrio, camada média, músculo liso.
- III. endométrio, epitélio escamoso estratificado não-queratinizado, composto por um stratum basale e um stratum functionale.
- IV. endométrio com uma camada mais profunda, renovado ciclicamente, crescendo sob a ação dos estrogênios e progesterona.

- (A) Apenas I.  
 (B) Apenas I e III.  
 (C) Apenas I e II.  
 (D) Apenas I, II e III.  
 (E) I, II, III e IV.

**QUESTÃO 22**

Na 5-6 semanas de gestação, as células germinativas primordiais (ovogônias) migram do saco vitelino do embrião para a crista genital, onde o ovário se encontra em desenvolvimento. Multiplicam-se por mitoses sucessivas até as 20-24 semanas de gestação, atingindo os 6-7 milhões de células. A partir das 8-9 semanas de gestação, algumas ovogônias iniciam a primeira divisão da meiose (que suspendem na profase I), convertendo-se em ovócitos primários. Este processo continua até os 6 meses de vida extrauterina, altura em que

todas as ovogônias se converteram em ovócitos.

Os ovócitos primários podem viver

- (A) até 50 anos, isto é até a menopausa.  
 (B) até a menarca.  
 (C) apenas no início da menacme.  
 (D) durante todo o período embriogênico.  
 (E) as 42 semanas de gestação.

**QUESTÃO 23**

Entre o ovócito e a *corona radiata* mantém-se a zona pelúcida que vai funcionar como

- (A) mediador da meiose I.  
 (B) inibidor da mitose.  
 (C) produtor de ovócitos.  
 (D) inibidor da produção espermática.  
 (E) barreira à penetração dos espermatozoides.

**QUESTÃO 24**

O 17- $\beta$ -estradiol (E2) é o estrogênio mais importante sob o ponto de vista funcional, sua produção ocorre pelas

- (A) células da corona radiata.  
 (B) células da granulosa.  
 (C) células dos ovócitos.  
 (D) células da hipófise.  
 (E) células da teça.

**QUESTÃO 25**

Nas últimas três décadas os métodos de diagnóstico por imagem assumiram um papel preponderante no diagnóstico dos processos patológicos das glândulas mamárias, sendo hoje instrumento fundamental dos Programas de Saúde Pública para diminuir a morbidade e a mortalidade por carcinomas primários dessa localização. A mamografia evidencia

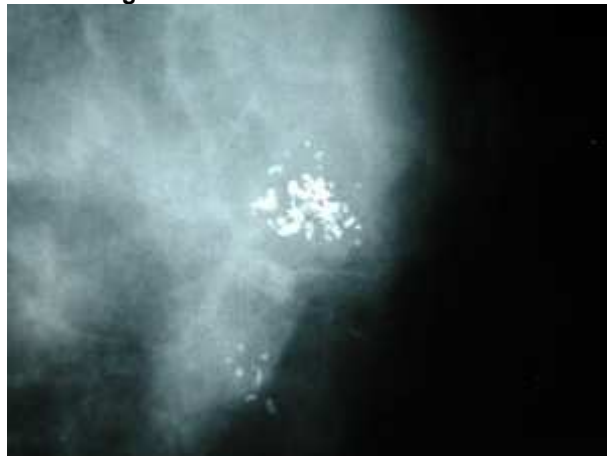

- (A) macrocalcificações homogêneas.  
 (B) lipodistrofia.  
 (C) microcalcificações heterogêneas.  
 (D) nódulo calcificado no seu interior.  
 (E) lipoma e fibroadenoma.

**QUESTÃO 26**

Apresenta-se como tumor único ou múltiplo, móvel, bem delimitado, não fixo ao tecido adjacente, lobulado, de crescimento lento, com maior ocorrência no quadrante súpero-lateral. Em geral é indolor, exceto durante a gravidez e lactação, condições que podem estimular seu crescimento rápido e produzir dor por infarto. A consistência é fibroelástica, mas, nas pacientes de maior faixa etária, pode haver deposição de calcificação distrófica no nódulo (“calcificação em pipoca”), e o nódulo passa a ter consistência endurecida. É mais frequente na terceira década e em mulheres negras, situação em que tendem à recorrência. O tamanho médio é de 2 a 3 cm, mas pode alcançar até 6 a 7 cm. Quando o aspecto palpatório não é típico, recorre-se à ultrassonografia, que evidencia imagem nodular circunscrita, ovalada, hipocóide, com margens bem definidas e com maior eixo paralelo à pele (diâmetro anti-radial – largura, maior que o radial – altura). Pode ocorrer reforço posterior e sombras laterais, características sugestivas de benignidade, classificadas como BI-RADS™ 3. O quadro descrito é sugestivo de

- (A) Fibroadenoma.
- (B) Hamartoma.
- (C) Cisto mamário.
- (D) Tumor filóide.
- (E) Papiloma.

**QUESTÃO 27**

Analise as assertivas e, em seguida, assinale a alternativa que apresenta a(s) correta(s). A prática do aconselhamento no pré-natal desempenha um papel importante no diagnóstico da infecção pelo HIV e outras DSTs, bem como na qualidade da atenção à saúde. O aconselhamento necessita cuidar dos aspectos emocionais, tendo como foco a saúde sexual, a saúde reprodutiva, avaliação de vulnerabilidades e Direitos Humanos. Na apresentação e acolhimento é importante que o profissional estabeleça um ambiente favorável para o diálogo e esteja atento para

- I. assegurar um mínimo de privacidade.
- II. destacar o objetivo do atendimento.
- III. reforçar a garantia do sigilo.
- IV. estimular a fala da gestante, identificando fatores de vulnerabilidade e risco.
- V. sempre haver a presença do parceiro, facilitando a interação familiar.

- (A) Apenas I.
- (B) Apenas I, II e V.
- (C) Apenas II, III e IV.
- (D) Apenas I, II, III e IV.
- (E) I, II, III, IV e V.

**QUESTÃO 28**

Relacionado aos tumores benignos da vulva, correlacione as colunas e assinale a alternativa que apresenta a sequência correta.

- 1. Fibroma.
- 2. Hidroadenoma papilar.
- 3. Mioblasto de células granulosas.
- 4. Papiloma.

- ( ) Raro tumor vulvar benigno, raramente encontrado na infância, pequeno porte, superfície granulosa ou tem aspecto de couve-flor, comumente sésil mas pode tornar-se pediculado.
- ( ) Desenvolve em glândula sudorípara apócrina.
- ( ) Tumor sólido, com diâmetro entre 1 e 4 cm e consistência firme, os elementos celulares são poligonais e contêm, em seu citoplasma, numerosos grânulos eosinofílicos.
- ( ) Pode se apresentar sésil ou com aspecto exofítico, com superfície lisa ou bosselada.

- (A) 1 – 2 – 3 – 4.
- (B) 4 – 2 – 3 – 1.
- (C) 4 – 3 – 2 – 1.
- (D) 3 – 2 – 1 – 4.
- (E) 2 – 1 – 3 – 4.

**QUESTÃO 29**

Relacionado ao diagnóstico laboratorial da infecção pelo HIV na gestante, assinale a alternativa INCORRETA.

- (A) Os laboratórios públicos, privados e conveniados ao Sistema Único de Saúde (SUS), devem adotar obrigatoriamente os protocolos de acordo com a Portaria Nº 59/GM/MS, de 28 de janeiro de 2003. Esta portaria está sendo atualizada, alterando a realização dos testes para a detecção de anticorpos anti-HIV como diagnóstico a partir dos 18 meses de idade.
- (B) Todas as amostras de soro ou plasma devem ser submetidas inicialmente a um imunoenensaio, denominado Elisa (Teste 1), na etapa denominada de triagem sorológica (Etapa I).
- (C) As amostras com resultados não reagentes ( Teste I e Etapa I) serão definidas como “Amostra negativa para o HIV”. Nesse caso, o diagnóstico da infecção é concluído, não havendo a necessidade da realização de nenhum teste adicional.
- (D) As amostras com resultados reagentes ou inconclusivos ( Teste I e Etapa I) deverão ser submetidas a uma etapa de confirmação sorológica, composta de um segundo imunoenensaio (diferente do primeiro na sua constituição antigênica ou princípio metodológico) e testes confirmatórios, tais como a imunofluorescência indireta, imunoblot ou western blot.
- (E) Diante de um resultado reagente ou inconclusivo no primeiro imunoenensaio (Elisa) e negativo ou indeterminado no western blot não há necessidade da realização de investigação da soroconversão ou pesquisa de anti-HIV-2.

**QUESTÃO 30**

Alguns fatores estão associados ao aumento do risco de transmissão do HIV da mãe para o filho. Analise as assertivas sobre estes fatores e assinale a alternativa que apresenta as corretas.

- I. **Virais:** carga viral elevada, genótipo e fenótipo viral (diversidade circulante e resistência viral).
- II. **Maternos:** estado clínico e imunológico comprometido, presença de outras DSTs e outras co-infecções, estado nutricional deficiente.
- III. **Comportamentais:** recontaminação seja por reexposição sexual ou compartilhamento de seringas.
- IV. **Obstétricos:** trabalho de parto prolongado e tempo de ruptura das membranas amnióticas (bolsa rota por mais de quatro horas aumenta a taxa de transmissão vertical progressivamente: cerca de 2% a cada hora, até 24 horas), via de parto, presença de hemorragia intraparto e parto instrumentalizado.
- V. **Inerentes ao recém-nascido:** prematuridade, baixo peso ao nascer e tempo de aleitamento materno.

- (A) Apenas I e III.  
 (B) Apenas I, II e V.  
 (C) Apenas II, III, IV e V.  
 (D) Apenas I, II, IV e V.  
 (E) I, II, III, IV e V.

**QUESTÃO 31**

Segundo o Ministério da Saúde são condutas que devem ser tomadas com puerperas infectadas pelo HIV, EXCETO

- (A) inibir a lactação através do enfaixamento das mamas com ataduras ou comprimindo-as com um "top" e evitando, com isso, o início da lactação pela estimulação. Esta conduta deve ser mantida por um período de dez dias.
- (B) é recomendável que se associe a essa medida, a critério do obstetra, a supressão farmacológica da lactação com cabergolina 0,5 mg, dois comprimidos, VO, em dose única.
- (C) pacientes em uso de TARV combinada para tratamento devem, obrigatoriamente, manter o uso dos anti-retrovirais no pós-parto imediato. Para tanto, a ingestão dos medicamentos deve ser feita com pequena quantidade de água, respeitando ao máximo os horários regulares da tomada dos medicamentos.
- (D) entregar, após orientação de preparo, a fórmula infantil em quantidade suficiente para duas semanas, agendando, dentro deste período, uma consulta no serviço de referência para HIV/aids para acompanhamento da exposição ao HIV e na unidade de saúde de origem para puericultura.
- (E) encaminhar a mãe para realização da consulta puerperal no 8º e no 42º dia pós-parto, salvo situações especiais de complicações ocorridas durante o parto e puerpério imediato, para seu acompanhamento clínico e para o planejamento reprodutivo, conforme fluxo estabelecido localmente.

**QUESTÃO 32**

M.M., sexo feminino, 15 anos de idade e trazida ao ambulatório médico apresentando ao exame físico: lesão de aspecto verrucoso, múltiplas com superfície micropapilar localizadas na superfície vulvar, perineo e região anal. Relata ato sexual sem uso de preservativos. Qual a provável hipótese diagnóstica e agente etiológico?

- (A) Condiloma acuminado, HPV tipo 6 e 11.  
 (B) Cisto da glândula de Bartholin, HTLV1.  
 (C) Herpes genital, Herpesvírus hominus tipo-1.  
 (D) Cancro duro, Haemophilus ducreyi.  
 (E) Cancro mole, Haemophilus ducreyi.

**QUESTÃO 33**

No exame a fresco a presença de clue cells é sugestiva de

- (A) Candidíase vaginal.  
 (B) Vaginose bacteriana.  
 (C) Tricomoníase.  
 (D) Gonorreia.  
 (E) Sífilis.

**QUESTÃO 34**

Correlacione os tipos de HPV de acordo com a gravidade das lesões e, a seguir, assinale a alternativa que apresenta a sequência correta.

1. Baixo risco.
2. Risco intermediário.
3. Alto risco.

- ( ) 6, 11, 42, 43 e 44.  
 ( ) 31, 33, 35, 51, 52 e 58.  
 ( ) 16, 18, 45 e 46.

- (A) 3 – 2 – 1.  
 (B) 2 – 3 – 1.  
 (C) 1 – 2 – 3.  
 (D) 2 – 1 – 3.  
 (E) 1 – 3 – 2.

**QUESTÃO 35**

A dismenorreia essencial é caracterizada por um quadro sindrômico, cuja manifestação clínica fundamental é de dor, representada por cólicas menstruais no transcurso das menstruações. Além desses sintomas as mulheres acometidas costumam apresentar, vômitos, diarreia, dispepsia, tontura e cefaleia. A substância responsável pelo aparecimento das cólicas uterinas e dos distúrbios digestivos e respiratório é

- (A) Prostaciclina.  
 (B) Leucotrieno.  
 (C) Eicosanoide.  
 (D) Prostaglandina F2-alfa.  
 (E) Tromboxano.



**QUESTÃO 36**

Analise as assertivas e, em seguida, assinale a alternativa que apresenta as corretas. As modificações endócrinas fisiológicas que caracterizam o climatério pós-menopausa são

- I. Diminuição acentuada da concentração plasmática de estradiol.
- II. Aumento dos valores séricos das gonadotrofinas epifisárias.
- III. Decréscimo progressivo dos andrógenos.
- IV. Presença de níveis variáveis de estrona circulante.

- (A) Apenas I e III.  
(B) Apenas I e IV.  
(C) Apenas I, III e IV.  
(D) Apenas I, II e IV.  
(E) I, II, III e IV.

**QUESTÃO 37**

O índice mais utilizado para quantificar a intensidade da síndrome do climatério é o de Kupperman. Paciente apresentando 22 pontos na soma das notas pode ser classificado como

- (A) síndrome leve.  
(B) síndrome de intensidade moderada.  
(C) síndrome de intensidade grave.  
(D) síndrome com indicação de tratamento tópico.  
(E) síndrome com indicação de tratamento oral.

**QUESTÃO 38**

Qual a importância de histeroscopia diagnóstica no climatério?

- (A) Avaliação ginecológica independente de alterações radiológicas.  
(B) Avaliação da cavidade uterina, trompas e ovários em mulheres sem reposição hormonal.  
(C) Apenas avaliação do endométrio em mulheres tratadas com hormônios.  
(D) A avaliação da cavidade uterina em mulheres após menopausa que tenham alterações na ultra-sonografia transvaginal.  
(E) Não há importância no diagnóstico.

**QUESTÃO 39**

Analise as assertivas e, em seguida, assinale a alternativa que apresenta a(s) correta(s). O câncer de colo de útero no estágio I A1 (invasão do estroma, < 3mm de profundidade e até 7 mm de extensão) tem indicação de

- I. Conização em caso de pacientes jovens sem prole definida.
- II. Histerectomia abdominal (tipo I de Rutledge & Piver) ou vaginal, à escolha do cirurgião associado a ooforectomia independente da idade da mulher.
- III. Histerectomia abdominal (tipo I de Rutledge & Piver) + biópsia intra-operatória seletiva de linfonodos pélvicos, se não há invasão do espaço linfovascular.
- IV. Braquiterapia independente de tratamento cirúrgico de mulheres com câncer *in situ* multifocal sincrônico endocervical e vaginal.

- (A) Apenas I.  
(B) Apenas I e III.  
(C) Apenas I e IV.  
(D) Apenas II e III.  
(E) Apenas III e IV.

**QUESTÃO 40**

O Ministério da Saúde, por intermédio do INCA, desenvolve, desde 1997, o Programa Nacional de Controle do Câncer do Colo do Útero. Este Programa estabelece as normas e recomendações básicas de prevenção, detecção, diagnóstico e tratamento do câncer do colo uterino, para todo o Brasil. Considerando-se que 75% dos casos de NIC I não são confirmados no segundo exame, mesmo sem que tenham sido tratados, orienta-se para tratar a infecção, a infestação ou a atrofia, se porventura existirem, e manter o controle citopatológico e colposcópico. Sobre as condutas que devem ser seguidas, analise as assertivas e assinale a alternativa que apresenta as corretas.

- I. Exame citopatológico de NIC I que persiste por mais de um ano e está associado a colposcopia sugestiva de NIC I: indicar CAF (cirurgia de alta frequência).
- II. Exame citopatológico sugestivo de NIC I, mas colposcopia negativa: manter a mulher sob controle citopatológico e colposcópico semestral.
- III. Dois controles citopatológicos e colposcópicos semestrais normais: passando-se ao exame citopatológico anual.
- IV. Dois controles citopatológicos anuais consecutivos normais: passando-se ao exame colposcópico tri-anual.

- (A) Apenas I e IV.  
(B) Apenas III e IV.  
(C) Apenas I, III e IV.  
(D) Apenas II, III e IV.  
(E) I, II, III e IV.