



Concurso Público para provimento de cargos de  
**Analista de Controle Externo - Área Controle Externo**  
**Especialidade: Meio Ambiente**

Nome do Candidato

Caderno de Prova 'E05', Tipo 001

Nº de Inscrição

MODELO

Nº do Caderno

MODELO1

Nº do Documento

0000000000000000

00001-0001-0001

ASSINATURA DO CANDIDATO

**PROVA OBJETIVA**

Conhecimentos Gerais  
Conhecimentos Específicos I

## INSTRUÇÕES

- Verifique se este caderno:
  - corresponde a sua opção de cargo.
  - contém 80 questões, numeradas de 1 a 80.Caso contrário, reclame ao fiscal da sala um outro caderno.  
Não serão aceitas reclamações posteriores.
- Para cada questão existe apenas UMA resposta certa.
- Você deve ler cuidadosamente cada uma das questões e escolher a resposta certa.
- Essa resposta deve ser marcada na FOLHA DE RESPOSTAS que você recebeu.

## VOCÊ DEVE

- Procurar, na FOLHA DE RESPOSTAS, o número da questão que você está respondendo.
- Verificar no caderno de prova qual a letra (A,B,C,D,E) da resposta que você escolheu.
- Marcar essa letra na FOLHA DE RESPOSTAS, conforme o exemplo: (A) ● (C) (D) (E)

## ATENÇÃO

- Marque as respostas primeiro a lápis e depois cubra com caneta esferográfica de tinta preta.
- Marque apenas uma letra para cada questão, mais de uma letra assinalada implicará anulação dessa questão.
- Responda a todas as questões.
- Não será permitida qualquer espécie de consulta, nem o uso de máquina calculadora.
- Você terá 4 horas e 30 minutos para responder a todas as questões e preencher a Folha de Respostas.
- Ao término da prova, chame o fiscal da sala para devolver o Caderno de Questões e a sua Folha de Respostas.
- Proibida a divulgação ou impressão parcial ou total da presente prova. Direitos Reservados.



## CONHECIMENTOS GERAIS

## Língua Portuguesa

**Atenção:** As questões de números 1 a 8 referem-se ao texto abaixo.

- 1 *Na mídia em geral, nos discursos políticos, em mensagens publicitárias, na fala de diferentes atores sociais, enfim, nos diversos contextos em que a comunicação se faz presente, deparamo-nos repetidas*
- 5 *vezes com a palavra cidadania. Esse largo uso, porém, não torna seu significado evidente. Ao contrário, o fato de admitir vários empregos deprecia seu valor conceitual, isto é, sua capacidade de nos fazer compreender certa*
- 10 *ordem de eventos. Assim, pode-se dizer que, contemporaneamente, a palavra cidadania atende bastante bem a um dos usos possíveis da linguagem, a comunicação, mas caminha em sentido inverso quando se trata da cognição, do uso cognitivo da linguagem. Por que, então, a palavra cidadania é constantemente evocada, se o seu*
- 15 *significado é tão pouco esclarecido?*

*Uma resposta possível a essa indagação começaria por reconhecer que há considerável avanço da agenda igualitária no mundo e, decorrente disso, a valorização sem precedentes da ideia de direitos. De fato,*

20 *tornou-se impossível conceber formas contemporâneas de interação entre indivíduos ou grupos sem que a referência a direitos esteja pressuposta ou mesmo vocalizada. Direitos, por isso, sustentam uma espécie de argumentação pública permanente, a partir da qual os*

25 *atores sociais agenciam suas identidades e tentam ampliar o escopo da política de modo a abarcar suas questões. Tais atores constroem-se, portanto, em público, pressionando o sistema político a reconhecer direitos que julgam possuir e a incorporá-los à agenda governamental.*

(Maria Alice Rezende de Carvalho. "Cidadania e direitos". In: **Agenda brasileira**: temas de uma sociedade em mudança. André Botelho e Lillia Moritz Schwarcz (orgs.). São Paulo: Companhia das Letras, 2011, p. 104)

1. No texto, a autora
- (A) censura a mídia, os políticos e os publicitários, em geral, por produzirem mensagens redundantes e pouco precisas no que se refere ao emprego da palavra "cidadania", com o que deturpam o conceito a que ela remete.
- (B) comenta o uso pouco criterioso da palavra "cidadania", fato que, por conta da impropriedade, prejudica a compreensão de mensagens formuladas no padrão culto da linguagem.
- (C) aponta a diversidade de atores sociais como responsável pela alteração do sentido original da palavra "cidadania", fato determinante de que, na contemporaneidade, se lhe atribua sentido oposto ao etimologicamente reconhecido.
- (D) expressa opinião sobre o modo de ocorrência da palavra "cidadania", oportunidade de evidenciar que a alta frequência de uso de uma palavra não implica que esteja assegurada a adequada percepção do fenômeno que ela nomeia.
- (E) indaga sobre o que ocorre com a palavra "cidadania", tomando-a como exemplo da típica atitude contemporânea no que se refere à linguagem – reprovável descuido quanto aos distintos contextos de uso de vocábulos –, foco este de sua reflexão.

2. No segundo parágrafo do texto,
- (A) levanta-se a hipótese de a agenda igualitária chegar a conquistar avanços expressivos no mundo todo, quando, então, serão devidamente valorizados os direitos da cidadania.
- (B) está sugerido que os direitos humanos são concedidos de modo diferenciado na dependência de se fazerem presentes de modo implícito ou explícito.
- (C) elege-se uma proposição que se toma como um princípio a partir do qual se pode deduzir um determinado conjunto de consequências, que explicariam o uso reiterado da palavra "cidadania".
- (D) argumenta-se a favor de que a luta pelos direitos deve dar-se tanto no âmbito individual, quanto no coletivo, visto que, de fato, a interação humana se dá tanto entre indivíduos, quanto entre grupos.
- (E) detalha-se, na tentativa de responder de modo consistente à pergunta proposta no parágrafo anterior, o modo equivocado como se dá a interação entre os atores sociais e o sistema político.

3. Afirma-se com correção:

- (A) (linhas 1 a 5) Os termos que compõem a sequência inicial do texto estão todos citados sob a mesma perspectiva, a da completa determinação.
- (B) (linhas 5 e 6) Se a frase *Esse largo uso, porém, não torna seu significado evidente* fosse organizada de maneira distinta, a formulação "Seu significado não se torna evidente, mas seu uso é amplo" preservaria a correção e o sentido originais, considerado o contexto.
- (C) (linha 8) O modo como o segmento que sucede a *isto é* está redigido comprova que a expressão introduz um típico verbete de dicionário.
- (D) (linhas 10 a 11) O segmento *a palavra cidadania atende bastante bem a um dos usos possíveis da linguagem* teria seu sentido e correção preservados em "Da palavra cidadania pode-se dizer que não é nada mal o seu atendimento a um dos usos possíveis da linguagem".
- (E) (linhas 13 a 15) Variante da redação da autora, a frase "Então, se o seu significado é tão pouco esclarecido, a palavra 'cidadania' é constantemente evocada por quê?", está em conformidade com o padrão culto escrito e preserva o sentido do enunciado original.

4. A formulação que equivale ao segmento original transcrito é:

- (A) *diferentes atores sociais* / distintos líderes comunitários.
- (B) *nos diversos contextos em que a comunicação se faz presente* / nas variadas situações em que se impõe um frutífero diálogo.
- (C) *é constantemente evocada* / é via de regra proferida com solenidade.
- (D) *valorização sem precedentes* / sublimação inédita.
- (E) *formas contemporâneas de interação* / modos inovadores de ação compartilhada.



5. *Direitos, por isso, sustentam uma espécie de argumentação pública permanente, a partir da qual os atores sociais agenciam suas identidades e tentam ampliar o escopo da política de modo a abarcar suas questões.*

Considerada a frase acima, estarão assegurados a correção, a clareza e o sentido originais na substituição de

- (A) *sustentam uma espécie de argumentação pública permanente* **por** "confirmam a homologia com a argumentação pública permanente".
- (B) *a partir da qual* **por** "a partir de quê".
- (C) *de modo a abarcar* **por** "com vistas à abranger".
- (D) *agenciam sua identidade* **por** "advogam benesses em função de sua identidade".
- (E) *tentam ampliar o escopo da política de modo a abarcar suas questões* **por** "intentam maior abrangência da ação política de sorte que lhes contemple os interesses".

6. *Tais atores constroem-se, portanto, em público, pressionando o sistema político a reconhecer direitos que julgam possuir e a incorporá-los à agenda governamental.*

Considerada a frase acima, é correto afirmar:

- (A) À forma *constroem-se* corresponde, no singular, a forma "constrói-se".
- (B) O contexto exige que à forma verbal *pressionando* seja atribuído unicamente o sentido condicional.
- (C) O emprego de *julgam* sinaliza que a autora se preserva de assumir que os direitos reivindicados pelos *Tais atores* sejam efetivamente direitos deles.
- (D) O padrão culto escrito abona não só a construção *julgam possuir*, como, também, a forma "julgam possuírem".
- (E) Em *e a incorporá-los à agenda governamental*, o termo destacado estabelece a conexão lógica entre esse segmento final da frase e o imediatamente anterior (*que julgam possuir*).

7. Considere as assertivas abaixo.

- I. (linhas 10 e 11) O segmento *a palavra cidadania atende bastante bem a um dos usos possíveis da linguagem, a comunicação* traz não só uma informação explícita sobre a linguagem, mas também uma subentendida.
- II. (linhas 13 a 15) Em *Por que, então, a palavra cidadania é constantemente evocada, se o seu significado é tão pouco esclarecido?*, o segmento introduzido pelo **se** exprime uma condição.
- III. (linhas 19 a 23) Em *De fato, tornou-se impossível conceber formas contemporâneas de interação entre indivíduos ou grupos sem que **a referência a direitos** esteja pressuposta ou mesmo vocalizada*, o segmento destacado em negrito exprime uma condicionante do ato indicado no segmento sublinhado.

O texto abona o que consta em

- (A) I e II, apenas.
- (B) II e III, apenas.
- (C) I e III, apenas.
- (D) III, apenas.
- (E) I, II e III.

8. *Direitos, por isso, sustentam uma espécie de argumentação pública permanente [...]*

Transpondo a frase acima para a voz passiva, a forma verbal obtida é:

- (A) sustentam-se.
- (B) é sustentada.
- (C) foi sustentada.
- (D) sustentara-se.
- (E) haviam sido sustentadas.

**Atenção:** As questões de números 9 a 13 referem-se ao texto que segue.

- 1 *Convenhamos que não é fácil saber o que fazer com as cinzas de um parente que optou por ser cremado. Apenas quando o defunto já deixa escolhido o local onde gostaria de se evaporar, a dificuldade é pouca e se resume a uma questão de logística. Afinal, nem sempre cenários da natureza espetacular como as Cataratas do Iguaçu, o Pico do Jaraguá, a Chapada Diamantina, o Cristo Redentor ou os braços de Iemanjá em mar aberto são acessíveis aos encarregados do luto.*
- 5 *Chega agora dos Estados Unidos uma solução alternativa, embora essencialmente voltada para o mercado americano: sua exportação mundo afora ainda é duvidosa. Os dois fundadores da empresa responsável pela inovação, com sede em Stockton, no estado do Alabama, parecem conhecer o consumidor que procuram. "O mais frequente é uma urna com as cinzas do ente querido ficar zelosamente guardada na casa do pranteado por um bom tempo. Com o passar dos anos, porém, a urna migra da sala para o sótão. E, quando, anos mais tarde, a casa é vendida, não raro alguém lembra, penalizado, que as cinzas foram deixadas para trás", explica Thad Holmes, que também é agente de proteção ambiental.*
- 10 *(Adaptado de "As almas vão rolar", chegada. Piauí 62, novembro 11, p. 8)*
- 15 *Em seu texto, o autor*
- 20 *(A) busca a adesão do leitor sugerindo estrategicamente que todos podem estar sujeitos à mesma situação familiar aflitiva.*
- (B) anuncia a novidade e, apoiando-se nas informações do responsável pela "solução alternativa", a detalha rigorosamente para o leitor.*
- (C) trata com absoluta reverência o assunto da matéria, o que motiva o emprego de linguagem formal, vocabulário técnico e comentários sem qualquer marca de subjetividade.*
- (D) descreve a complexidade que deriva da morte de um parente e, para dar a entender a dimensão dos problemas envolvidos, resume-os na expressão uma questão de logística.*
- (E) insinua que a novidade americana não estar acessível à exportação é fato deplorável, dado que ela atende a situação comum a todos, entendimento seu evidenciado pelo uso de Convenhamos.*



10. Considerado o primeiro parágrafo, é correto afirmar:
- (A) (linha 1) O emprego de dois-pontos depois de *Convenhamos* mantém a correção da frase, observado o padrão culto escrito.
  - (B) (linha 3) A palavra *já* tem, no contexto, o sentido de “de pronto”.
  - (C) (linha 3) A substituição de *onde* por “que” é plenamente aceitável, pois mantém a correção e o sentido originais da frase.
  - (D) (linha 5) No processo argumentativo, o fundamento do comentário feito no período anterior é introduzido pela palavra *Afinal*.
  - (E) (linhas 6 a 8) A eleição dos cenários que foram citados foi determinada unicamente pela dificuldade que os locais apresentam para acolher as cinzas de mortos.
11. É legítimo afirmar que, na matéria que noticia a novidade,
- (A) (linha 11) a palavra *embora* estabelece conexão entre duas orações de sentido dessemelhante, determinando que, a verificar-se um dos fatos mencionados, o outro deixará de se cumprir.
  - (B) (linha 12) a observação da relação lógica entre os segmentos da frase em que se encontram os dois-pontos permite deduzir que esse sinal de pontuação está incorretamente empregado.
  - (C) (linha 14) o segmento *com sede em Stockton* equivale a “cuja a sede é em Stockton”.
  - (D) (linha 15) a expressão *o consumidor* remete obrigatoriamente ao tipo de cliente desejado pela empresa: aquele que, cauteloso, deixa estabelecido todo o procedimento do seu próprio funeral.
  - (E) (linhas 12 a 15) o autor revela cautela ao avaliar o conhecimento dos dois fundadores da empresa responsável pela inovação, no que se refere aos consumidores que objetivam conquistar.
- Atenção:** Para responder às questões de números 12 e 13, considere o texto abaixo.
- “*O mais frequente é uma urna com as cinzas do ente querido ficar zelosamente guardada na casa do pranteado por um bom tempo. Com o passar dos anos, porém, a urna migra da sala para o sótão. E, quando, anos mais tarde, a casa é vendida, não raro alguém lembra, penalizado, que as cinzas foram deixadas para trás*”, explica Thad Holmes, que também é agente de proteção ambiental.
12. Sobre o que se tem no excerto acima transcrito, a única afirmação INCORRETA é:
- (A) A referida migração da sala para o sótão exprime que o respeito inicial pelas cinzas, com o tempo, sofre um rebaixamento.
  - (B) O emprego das formas verbais no presente do indicativo confirma que os estados ou ações referidos são considerados constantes, constituindo-se como espécie de conduta regular.
  - (C) O segmento *E, quando, anos mais tarde, a casa é vendida* sugere que o destino da casa de um morto é bastante previsível.
  - (D) O emprego de *pranteado* faz entender que o morto é pessoa de reconhecida ação social, que, por conta disso, recebeu algum título ou outra honraria.
  - (E) O fato de citar-se que Thad Holmes *também é agente de proteção ambiental* possibilita a expectativa de que surja posteriormente algum comentário relacionado ao meio ambiente.
13. Se alguém quisesse relatar, com discurso próprio, algo do que Thad Holmes esclareceu na passagem acima, estaria se expressando corretamente assim:
- (A) Thad Holmes explica que, por ocasião de a casa ser vendida, passados anos de a urna ter migrado da sala para o sótão, alguém certamente lembrará, penalizado, que as cinzas foram deixadas para trás.
  - (B) Thad Holmes explica que: *Com o passar dos anos, porém, a urna migra da sala para o sótão, para, anos mais tarde, ser vendida.*
  - (C) Thad Holmes explicou que, quando anos mais tarde, a casa foi vendida, não raro alguém lembrou que as cinzas foram deixadas para trás.
  - (D) Explica Thad Holmes – “*O mais frequente é uma urna com as cinzas do ente querido ficar zelosamente guardada na casa do pranteado por um bom tempo*”, e acrescenta que a urna, com o passar do tempo, migrou da sala para o sótão.
  - (E) Explica Thad Holmes que alguém sempre lembra, penalizado, que as cinzas são deixadas para trás, isso quando a casa é vendida anos mais tarde, passando anos em que a urna migra da sala para o sótão.
14. Considere os enunciados que seguem.
- I. Os debates se sucederam.
  - II. O projeto ganhou consistência.
  - III. O projeto chegou ao ponto de ser encampado por renomados especialistas.
  - IV. Os renomados especialistas se responsabilizaram pelo levantamento da verba necessária à execução do projeto.
- As quatro frases estão conectadas de maneira clara e correta em:
- (A) À medida que se sucediam os debates, o projeto foi ganhando consistência, até o ponto de ser encampado por renomados especialistas, que se responsabilizaram pelo levantamento da verba necessária a sua execução.
  - (B) Os renomados especialistas se responsabilizaram pelo levantamento da verba necessária à execução do projeto que os sucessivos debates deram consistência, ao ponto que eles o encamparam.
  - (C) O projeto ganhou consistência e chegou ao ponto em que renomados especialistas lhe encamparam, depois dos debates que se sucederam, e também se responsabilizando pelo levantamento da verba necessária à sua execução.
  - (D) O levantamento da verba necessária à execução do projeto ficou na responsabilidade dos renomados especialistas que o encamparam, pois, dado os sucessivos debates, ele ganhou consistência até esse ponto.
  - (E) A consistência que o projeto ganhou na medida dos sucessivos debates chegou até o ponto dos renomados especialistas se responsabilizarem pelo levantamento da verba necessária à sua execução, que encamparam.



15. Considere a frase abaixo e os três comentários que a seguem.

*É evidente que, ao não detalhar no depoimento os dados que já havia oferecido, e que permitiriam a elucidação dos fatos investigados, os torna mais nebulosos.*

- I. A expressão *É evidente* indica a atitude daquele que produziu a frase: ele cria para o interlocutor o dever de crer no que foi afirmado, dificultando, assim, contestação à sua assertiva.
- II. A expressão *havia oferecido* denota fato passado ocorrido anteriormente ao outro fato também ocorrido no passado.
- III. O emprego do pronome *os* produz ambiguidade, que seria dissolvida se o segmento *os torna* fosse substituído por “torna estes” ou “torna aqueles”, alternativa definida pelo sentido que se deseja atribuir à frase.

É legítimo o que se afirma em

- (A) I, apenas.  
 (B) I e II, apenas.  
 (C) III, apenas.  
 (D) II e III, apenas.  
 (E) I, II e III.

16. A frase que está em conformidade com a ortografia oficial é:

- (A) Não interessa recaptular a indesejável dissensão, mas sim aliviar as tensões agudizadas pelo desnecessário enxerto de questões polêmicas.
- (B) Sempre quis ser assessora de moda em lojas, mas eram tantos os empecilhos, que acabou por vencer a ojeriza de coser sob encomenda e, com isso, tornou-se grande costureira.
- (C) Endoidescia o marido com seus gastos extravagantes, pois acreditava que o tão desejado charme era questão de plumas e brilhos esplendorosos, de preferência, vindos do exterior.
- (D) Quando disse que não exitaria em abandonar o emprego de sopetão e ir relaxar numa praia distante, lhe disseram que seria sandice, mas não conseguiram vencer o fascínio da aventura.
- (E) Representava na peça um cafageste que tratava a todos com escárneo, mas sua atuação era sempre tão fascinante que diariamente angariava a simpatia de toda a platéia.

17. Do ponto de vista da regência, a frase redigida em conformidade com o padrão culto escrito é:

- (A) Vive dizendo que, para ele, nos fins de semana, nada melhor como pegar um bom livro e lê-lo até o fim.
- (B) Depois de tanto esforço dos que o acolheram, nem sequer se dignou de apresentar pessoalmente suas despedidas.
- (C) O exagero no consumo de bebidas alcoólicas na formatura ocasionou em um fim trágico.
- (D) As vítimas mais graves do engavetamento foram atendidas ao Hospital das Clínicas.
- (E) Acredito, sinceramente, de que o melhor a fazer é afastá-lo da comissão.

18. A frase redigida corretamente é:

- (A) No caso de elas virem até nós, teremos a oportunidade de esclarecer por que os documentos ainda não foram liberados, e também reiterar que o diretor os mantém devidamente resguardados.
- (B) Quanto aos fabricantes, se se contraporem à decisão do juiz, terão de apresentar provas convincentes, que, segundo eles mesmos, não é garantia de sortir efeito em nova deliberação.
- (C) Esclareço hoje, a uma semana da audiência de conciliação, que um acordo só será aceito por meu cliente se lhe convir não só o montante da indenização, mas também a forma de pagamento.
- (D) Quando entrevisto candidatos, sempre os argúo acerca de sua descrição quanto a assuntos profissionais, pois esse é um dos quesitos avaliados no processo de ascensão na empresa.
- (E) Ele incendia todas as reuniões com essa mania de projetos mirabolantes, a ponto de sempre alguém freiar sua participação em comissões de eventos.

19. A frase redigida de forma clara e correta é:

- (A) Funcionários sem acesso à sala das telefonistas confirmaram que deviam ter havido mais de dez chamadas para, segundo se apurou posteriormente, denunciar o falsário, e ninguém atendendo, perdeu-se a oportunidade de prendê-lo aonde estava.
- (B) Existem, sim, grandes possibilidades de essa reutilização de tecidos com defeitos dar certo, entretanto é necessário que haja algumas reuniões, sejam quem forem os consultores, para definirem-se as linhas gerais do negócio.
- (C) Talvez alguns não deem importância ao relato do chefe dos pedreiros sobre o incidente com a cal, mas o fato é que, minimizá-lo, será abrir a possibilidade de o desempenho de todos eles decaírem intensa e irreversivelmente.
- (D) Senhor Ministro, é realmente confiável, segundo fontes fidedignas, os números que indicam quão séria é a questão que está sob sua responsabilidade enfrentar antes que se torne definitivamente insolúvel.
- (E) Visto a oportunidade imperdível de rever as normas não mais aplicáveis àquele específico grupo de infratores, os legisladores não convenceram-se da necessidade de ver postergado, no último momento, as datas das primeiras reuniões setoriais.

20. É frase clara e correta a apresentada na seguinte alternativa:

- (A) Nessa época do ano, as enchentes, e mais do que previsíveis, como todos o sabem, transformam a cidade uma paisagem horrenda.
- (B) A atividade docente por si só já exerce uma função de liderança nata, e isso é que às vezes a sociedade teme, pois nem todos os mestres primam por ética.
- (C) Com a anuência do interessado, revisei o texto e assinalei os pontos que, a meu ver, são os mais sensíveis da questão, e que efetivamente não lhe estariam a favor no caso de querer levar a juízo esse já antigo litígio.
- (D) Em detrimento do fenômeno de chuvas intensas, podemos destacar a significativa e essencial parceria entre distintos poderes – o municipal e o estadual – como avanço importante na área de prevenção de tragédias.
- (E) Minha expressão de compromisso para com meus pares e o órgão a que passarei a pertencer há de ser demonstrado a cada passo de minha atuação, pela qual sempre zelarei, como venho demonstrando por anos consecutivos.

**Noções de Direito Constitucional**

21. Estabelece a Constituição Federal que a casa é asilo inviolável do indivíduo e nela pode entrar, sem o consentimento do morador,
- (A) qualquer pessoa em estado de miserabilidade.
  - (B) oficial de justiça, munido de autorização do juiz, a qualquer hora.
  - (C) qualquer pessoa para prestar socorro.
  - (D) oficial de justiça, munido de autorização administrativa, apenas durante o dia.
  - (E) policial militar munido de ofício de delegado de polícia.

22. Um Governador de Estado, ainda no início do exercício de seu mandato, deseja se candidatar ao cargo de Presidente da República. Para que possa concorrer às eleições e, caso seja vitorioso, assumir o novo cargo, deverá ser brasileiro nato
- (A) e afastar-se temporariamente de seu atual mandato até seis meses antes do pleito.
  - (B) ou naturalizado e descompatibilizar-se em relação a seu atual mandato até seis meses antes do pleito.
  - (C) ou naturalizado e renunciar a seu atual mandato até três meses antes do pleito.
  - (D) e renunciar a seu atual mandato até seis meses antes do pleito.
  - (E) e afastar-se temporariamente de seu atual mandato até três meses antes do pleito.

23. A competência privativa da União
- (A) pode ser delegada aos Estados-Membros, mediante lei complementar, para que legislem sobre questões específicas.
  - (B) pode ser delegada aos Municípios, mediante lei complementar, para que legislem sobre questões de interesse local.
  - (C) pode ser delegada aos Estados-Membros e aos Municípios, mediante lei complementar, para que suplementem as disposições da União.
  - (D) pode ser delegada aos Estados-Membros e aos Municípios, mediante lei ordinária, para que legislem sobre questões específicas.
  - (E) não pode ser delegada.

24. O Distrito Federal, conforme a Constituição Federal,
- (A) elege Deputados Distritais para a Assembleia Legislativa e possui uma Constituição Distrital.
  - (B) elege dois Senadores e não pode dividir-se em Municípios.
  - (C) rege-se por uma lei orgânica e elege Governador e Vice-Governador.
  - (D) exerce competências legislativas reservadas à União, aos Estados e aos Municípios e elege Deputados Federais.
  - (E) possui uma Constituição Distrital e não pode dividir-se em Municípios.

25. É competência exclusiva do Congresso Nacional
- (A) julgar o Presidente da República em caso de crime de responsabilidade.
  - (B) aprovar, após arguição pública, a escolha de Ministro do Supremo Tribunal Federal.
  - (C) fixar os subsídios do Presidente e do Vice-Presidente da República e dos Ministros de Estado.
  - (D) dispor sobre limites e condições para a concessão de garantia da União em operações de crédito externo e interno.
  - (E) conceder indultos e comutar penas.

**Noções de Direito Administrativo**

26. De acordo com a Constituição Federal, os princípios da Administração Pública aplicam-se
- (A) às entidades integrantes da Administração direta e indireta de qualquer dos Poderes.
  - (B) à Administração direta, autárquica e fundacional, exclusivamente.
  - (C) às entidades da Administração direta e indireta, exceto às sociedades de economia mista exploradoras de atividade econômica.
  - (D) à Administração direta, integralmente, e à indireta de todos os poderes e às entidades privadas que recebem recursos públicos, parcialmente.
  - (E) à Administração direta, exclusivamente, sujeitando-se as entidades da Administração indireta ao controle externo exercido pelo Tribunal de Contas.

27. A propósito dos elementos definidores e traços característicos dos serviços públicos, é correto afirmar:
- (A) Independem de definição por lei, podendo ser de titularidade do poder público, quando de natureza não econômica, ou privada, quando passíveis de exploração mediante concessão ou permissão.
  - (B) São definidos por lei e de titularidade pública ou privada, conforme sua natureza essencial ou econômica.
  - (C) Independem de definição por lei, bastando sua caracterização como atividade essencial, de titularidade exclusiva do poder público.
  - (D) São definidos por lei e de titularidade do poder público, que pode prestá-los diretamente ou sob o regime de concessão ou permissão.
  - (E) São definidos em lei como obrigação do poder público e direito dos cidadãos, devendo ser prestados de forma universal e independentemente de cobrança de tarifa.

28. Determinado dirigente de autarquia estadual passou a orientar a atuação da entidade para fins diversos daqueles que justificaram a criação da entidade. Para a correção dessa situação, o ente instituidor da autarquia deverá exercer o poder
- (A) Disciplinar.
  - (B) Normativo.
  - (C) Regulamentar.
  - (D) De revisão ex officio.
  - (E) de tutela.



<p>29. Os atos administrativos podem ser</p> <p>(A) vinculados, quando a competência para a sua edição é privativa de determinada autoridade e não passível de delegação.</p> <p>(B) discricionários, quando a lei estabelece margem de decisão para a autoridade de acordo com critérios de conveniência e oportunidade.</p> <p>(C) vinculados, assim entendidos os que devem ser editados quando presentes os requisitos legais e de acordo com juízo de conveniência e oportunidade.</p> <p>(D) discricionários, quando, embora o objeto e requisitos para edição sejam pré-estabelecidos em lei, a edição ou não depende do juízo de mérito da administração.</p> <p>(E) vinculados, quando o objeto, competência e finalidade são definidos em lei, restando à autoridade apenas o juízo de conveniência quanto à sua edição no caso concreto.</p>	<p>32. Processar e julgar, originalmente, o mandado de segurança contra atos do Presidente ou dos Conselheiros do Tribunal de Contas compete privativamente ao</p> <p>(A) Tribunal de Justiça.</p> <p>(B) Superior Tribunal de Justiça.</p> <p>(C) Supremo Tribunal Federal.</p> <p>(D) Juiz de Direito da mais elevada entrância do Estado.</p> <p>(E) Juiz de Direito da Vara da Fazenda Pública.</p>
<p>30. Em relação a seus próprios atos, a Administração</p> <p>(A) pode anular os atos eivados de vício de legalidade, a qualquer tempo, vedada a repercussão patrimonial para período anterior à anulação.</p> <p>(B) pode anulá-los, apenas quando eivados de vício quanto à competência e revogá-los quando identificado desvio de poder ou de finalidade.</p> <p>(C) pode anulá-los, por razões de conveniência e oportunidade, observado o prazo prescricional.</p> <p>(D) não pode anular os atos que gerem direitos para terceiros, exceto se comprovado fato superveniente ou circunstância não conhecida no momento de sua edição.</p> <p>(E) pode revogá-los, por razões de conveniência e oportunidade, preservados os direitos adquiridos.</p>	<p>33. Os Conselheiros do Tribunal de Contas do Estado do Amapá</p> <p>(A) não podem perder o cargo, pois são vitalícios.</p> <p>(B) podem perder o cargo por sentença judicial transitada em julgado.</p> <p>(C) são vitalícios, mas podem perder o cargo por decisão de três quintos dos integrantes do Tribunal Pleno.</p> <p>(D) podem, apesar de vitalícios, perder o cargo por decisão da maioria absoluta dos integrantes do Tribunal Pleno.</p> <p>(E) não podem perder o cargo, salvo se processados criminalmente.</p>
<p style="text-align: center;"><b>Legislação Específica do Estado do Amapá</b></p> <p>31. Os Auditores do Tribunal de Contas do Estado do Amapá</p> <p>(A) possuem, como um dos requisitos para nomeação, o título de curso superior em direito, engenharia civil, ciências contábeis, econômicas ou administrativas.</p> <p>(B) são escolhidos pelo Governador do Estado em lista tríplice.</p> <p>(C) poderão aposentar-se com as vantagens do cargo quando o tiver exercido, efetivamente, por mais de cinco anos.</p> <p>(D) serão indicados pela Assembleia Legislativa no percentual de dois terços.</p> <p>(E) devem ser escolhidos segundo critérios de antiguidade e merecimento.</p>	<p>34. O Prefeito de um Município do Estado do Amapá, em razão de uma decisão do TCE-AP que lhe foi desfavorável, publicada no dia 1/10/11, interpôs recurso de reconsideração em 18/10/11. O Tribunal de Contas apreciou o recurso e em 20/10/11 publicou decisão pelo não provimento. Insatisfeito e suportado por novos documentos, o Prefeito interpôs novo recurso de reconsideração em 28/10/11. Esse novo recurso</p> <p>(A) contraria a Lei Orgânica do TCE-AP, pois o prazo para interposição do segundo recurso de reconsideração é de cinco dias, contados da publicação da decisão do não provimento do primeiro.</p> <p>(B) está de acordo com a Lei Orgânica do TCE-AP, pois o segundo recurso de reconsideração é possível com base em novos documentos.</p> <p>(C) está de acordo com a Lei Orgânica do TCE-AP, desde que os novos documentos apresentados sejam pré-existentes à decisão referente ao primeiro recurso.</p> <p>(D) contraria a Lei Orgânica do TCE-AP, pois o recurso de reconsideração só pode ser formalizado uma vez.</p> <p>(E) está de acordo com a Lei Orgânica do TCE-AP, pois o prazo para interposição do segundo recurso de reconsideração é de dez dias, contados da publicação da decisão do não provimento do primeiro.</p>



35. Nos termos do Estatuto dos Servidores Públicos Civis do Estado do Amapá, o percentual de vagas que deve ser reservado aos portadores de deficiência nos concursos públicos, para provimento de cargo cujas atribuições sejam compatíveis com a deficiência de que são portadores, é de até
- (A) 1%.
- (B) 2%.
- (C) 5%.
- (D) 10%.
- (E) 20%.

### História e Geografia do Estado do Amapá

36. Considere as seguintes afirmações sobre a história do Amapá.
- I. A costa do Amapá foi descoberta pelo espanhol Vicente Pinzón.
- II. Pelo Tratado de Tordesilhas apenas metade do atual espaço amapaense era de Portugal.
- III. Durante séculos, ocorreram disputas entre brasileiros e ingleses pela delimitação das fronteiras.
- IV. Em meados do século XVIII, o Marques de Pombal ordenou o povoamento de Macapá com colonos açorianos.
- Está correto o que consta APENAS em
- (A) I e II.
- (B) I e III.
- (C) I e IV.
- (D) II e III.
- (E) III e IV.

37. A criação do Território Federal do Amapá no ano de 1943, atendeu a vários objetivos do governo de Getúlio Vargas, dentre os quais, destaca-se
- (A) a desconcentração das atividades industriais que estavam fortemente concentradas no Sul e Sudeste.
- (B) a proteção das áreas de fronteiras que apresentavam baixas densidades demográficas.
- (C) a necessidade de redimensionar os estados extensos, como era o caso do Pará.
- (D) as questões geopolíticas provocadas pela posição do Brasil durante a Segunda Guerra Mundial.
- (E) a política expansionista do governo federal frente aos vizinhos Sul-americanos.

38. Uma característica importante da geografia física do Amapá é o fato de que
- (A) cerca de 80% seu território é banhado por afluentes do rio Amazonas.
- (B) o relevo é formado predominantemente por planícies fluvio-lacustres.
- (C) as antigas florestas que recobriam o estado foram substituídas por cerrados.
- (D) mais da metade do seu território é formado por terrenos de origem vulcânica.
- (E) apresenta clima equatorial com forte influência da zona de convergência intertropical.

39. Segundo o Censo 2010, o estado do Amapá
- (A) é considerado o de maior taxa de mortalidade infantil do país.
- (B) manteve como característica o fraco crescimento demográfico.
- (C) apresenta predomínio de adultos e idosos no conjunto da população.
- (D) apresenta mais de 80% da população residindo nas áreas urbanas.
- (E) apresenta pequeno número de migrantes na sua população.

40. Considere o gráfico para responder à questão.

### Amapá: Utilização da terra

(% da área dos estabelecimentos agropecuários)

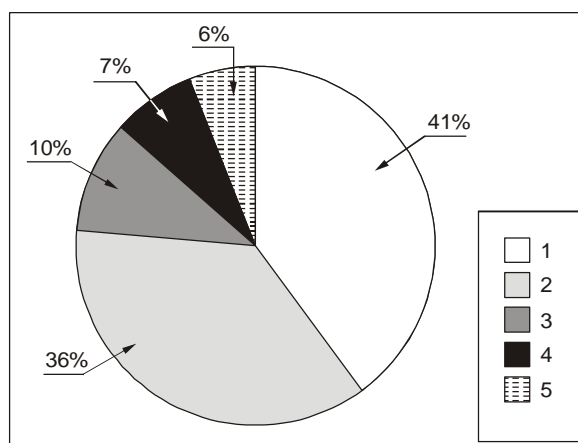

(<http://www.ibge.gov.br/estadosat/temas.php?sigla=ap&tema=censoagro>)

A área de Matas e/ou florestas naturais destinadas à preservação permanente ou reserva legal está representada pelo número

- (A) 1.
- (B) 2.
- (C) 3.
- (D) 4.
- (E) 5.





## CONHECIMENTOS ESPECÍFICOS

### Meio Ambiente

41. Foi desenvolvido um estudo de análise de qualidade de água de um córrego em São Paulo, dentro de uma Área de Proteção Ambiental (APA), sob a influência de efluente tratado de abate bovino. Algumas características da região foram observadas: ocupação desordenada anterior à criação da APA; problemas de erosão e assoreamento na bacia do córrego, com sedimento de características geológicas, geomorfológicas e pedológicas similares ao entorno; e, presença, nas proximidades do córrego, de áreas rurais de produção de hortaliças com irrigação por aspersão natural. Os dados abaixo representam parte dos resultados do estudo.

Coleta realizada nos seguintes Pontos de análise no córrego	
P <sub>1</sub>	Descarga do efluente tratado.
P <sub>2</sub>	50 m à montante da descarga – água rasa, fundo pedregoso, turbulência.
P <sub>3</sub>	50 m à jusante da descarga – área sombreada com vegetação nativa e pouca turbulência.
P <sub>4</sub>	120 m à jusante da descarga – maior turbulência, redução da largura do córrego.

Parâmetros (mg L <sup>-1</sup> )	Pontos de análise			
	P <sub>1</sub>	P <sub>2</sub>	P <sub>3</sub>	P <sub>4</sub>
OD	5,14	5,46	5,37	5,48
DBO	203,41	73,68	126,71	72,21
DQO	298,69	87,47	167,99	71,15
N-NH <sub>4</sub>	0,36	0,03	0,25	0,13
N-NO <sub>2</sub>	0,18	0,07	0,09	0,07
N-NO <sub>3</sub>	0,61	0,75	0,73	1,11

OD: oxigênio dissolvido, DBO: demanda bioquímica de oxigênio, DQO: demanda química de oxigênio, N-NH<sub>4</sub>: amônia; N-NO<sub>2</sub>: nitrito e N-NO<sub>3</sub>: nitrato.

Considere as seguintes afirmativas sobre a análise dos dados sobre os valores recomendados para águas de classe 2, como que é o caso do córrego.

- I. A DBO obtida em P<sub>3</sub> é maior que nos pontos P<sub>2</sub> e P<sub>4</sub>, indicando que após 50 m do ponto de lançamento do efluente, não há queda significativa da DBO, e que a autodepuração, neste trecho, é insuficiente.
- II. A relação DQO/DBO encontrada em P<sub>1</sub> (1,47), mostra indícios de problemas no sistema de tratamento, pois deveria diminuir ao final do tratamento biológico, devido à redução da fração biodegradável.
- III. As concentrações de oxigênio dissolvido não sofreram alterações significativas no córrego, atendendo aos padrões estabelecidos para águas de classe 2 da Res. CONAMA 357/05; enquanto a predominância das formas reduzidas de nitrogênio indicam a proximidade do foco de poluição.

Está correto o que se afirma SOMENTE em

- (A) I.
- (B) II.
- (C) III.
- (D) I e II.
- (E) I e III.

42. Os agravos à saúde podem estar relacionados ao saneamento ambiental inadequado, seja por insuficiência da cobertura dos serviços, ou pela precariedade de sua prestação à população. Considerando os serviços de abastecimento de água, esgotamento sanitário e coleta e disposição de resíduos sólidos, escolha a alternativa que relaciona corretamente os agravos à saúde (doenças) com o ambiente em que são transmitidas:

- (A) Ancilostomíase, Taeníase e Febre tifoide são doenças transmitidas por insetos vetores que se reproduzem onde existem excretas expostas.
- (B) Shigelose, Balantidíase e Giardíase são doenças transmitidas por ingestão de carne crua ou mal cozida.
- (C) Febre tifoide e paratifoide, Disenteria Bacilar e Esquistossomose são doenças de transmissão por veiculação hídrica.
- (D) Peste bubônica, Tifo murino e Hantavirose são exemplos de doenças transmitidas por contato entre pessoas ou por contaminação feco-oral.
- (E) Hepatite A e Síndrome Hemolítico-Urêmica são doenças cuja transmissão está ligada a vetores que se reproduzem em águas poluídas.

43. A taxa de mortalidade infantil é um importante indicador das condições de vida, saúde e renda de uma população. Assim sendo, sua redução indica importantes vitórias sociais. A taxa de mortalidade infantil no Brasil caiu 61,7% entre 1990 e 2010, ou seja, de 52,04 mortes por mil nascimentos em 1990 para 19,88/mil em 2010. Apesar de ainda ser alta, em relação a outros países com taxas de mortalidade da ordem de 2,6 a 2,7, o Brasil está a caminho de cumprir uma das metas do Milênio da ONU: diminuir a mortalidade infantil em dois terços até 2015.

Considere as afirmativas abaixo e escolha a alternativa que explique de forma correta as razões que levaram a esta redução da taxa de mortalidade infantil brasileira.

- I. Melhores condições de vida e trabalho.
- II. Menos infecções, especialmente aquelas que se previnem com vacinas; o que contribuiu para uma grande redução de casos de meningite e pneumonia na população.
- III. Significativa redução de diarreias como causa de morte, em consequência de melhor saneamento e aplicação de vacinas contra os enteropatógenos associados com a diarreia aguda.
- IV. Maior taxa de fecundidade.
- V. Maior quantidade e qualidade de alimentação.

Está correto o que se afirma SOMENTE em

- (A) I.
- (B) I, II e V.
- (C) II e III.
- (D) I e V.
- (E) III, IV e V.



44. Com o objetivo de alocar recursos destinados à remediação e de alcançar níveis aceitáveis e permitidos de concentrações de produtos químicos no meio ambiente, para áreas impactadas por derramamento de petróleo e seus derivados, foi realizada uma análise de risco na área da Estação Intermediária de Guaratuba e no manguezal localizado próximo a ela.

As etapas apresentadas abaixo representam exemplos de parte das fases metodológicas da avaliação de risco ambiental ou ecológico, realizadas neste estudo.

- I. Determinação dos estressores, propriedades físico-químicas e comportamento no ambiente.
- II. Cálculo do quociente de risco.
- III. Geração de dados dos efeitos ecotoxicológicos por meio de bioensaios.
- IV. Identificação dos receptores e das espécies-alvo de análise e determinação das rotas de exposição.
- V. Execução da função controle – redução do risco ou alcance de padrões.

Escolha a alternativa que organize corretamente as etapas realizadas com as fases metodológicas de avaliação de risco ambiental, a saber: Identificação do perigo, Análise de exposição, Análise de toxicidade, Caracterização do risco e Monitoramento.

- (A) I, IV, III, II, V.
- (B) II, IV, III, I, V.
- (C) IV, I, II, III, V.
- (D) V, I, IV, III, II.
- (E) III, I, IV, II, V.

45. Considere as seguintes afirmativas sobre conceitos básicos utilizados em Toxicologia Ambiental.

- I. Em toxicologia ambiental preocupamo-nos com os efeitos diretos dos xenobióticos, em relação ao tempo que levam para causar a toxicidade (se curto ou agudo, ou se longo ou crônico), e se esta toxicidade tem caráter letal ou sub-letal.
- II. Em testes de toxicidade aguda são utilizados parâmetros estatísticos que avaliam efeitos sub-letais como de inibição de crescimento, quantificação e desenvolvimento da prole, e, obedecem a seguinte relação de análise:  $NOEC < MATC < LOEC$ .
- III. Toxicidade é a capacidade inerente e potencial do agente tóxico de provocar efeitos nocivos em organismos vivos. O efeito tóxico é geralmente proporcional à sua concentração no sítio de ação.

Está correto o que se afirma SOMENTE em

- (A) II.
- (B) I.
- (C) III.
- (D) I e III.
- (E) I e II.

46. Foi realizado um bioensaio em que se pretendeu determinar a concentração letal média ( $CL_{50}$ ) de dois praguicidas a 24, 48 e 96h de exposição, usando um molusco de água doce, a *Physa venustula*, como ferramenta de avaliação de riscos ambientais.

Alguns resultados são mostrados na tabela abaixo:

Parâmetro	Praguicida 1			Praguicida 2		
	24h	48h	96h	24h	48h	96h
$CL_{50}$ ( $mgL^{-1}$ )	811,89	715,30	415,16	379,13	154,18	66,01
NOEC ( $mgL^{-1}$ )	150	150	150	75	75	15
LOEC ( $mgL^{-1}$ )	200	180	170	150	150	40

\*Efeitos deletérios observados: perda de aderência ao substrato e desprendimento da área cefálica

Considere as seguintes afirmativas à respeito dos dados apresentados.

- I. O valor de LOEC indica a menor concentração em que os efeitos deletérios são observados e, é importante lembrar que ele é uma diferença estatística ou não, entre tratamentos e controle, e que por si só, não pode estimar limites de confiança.
- II. A confiança na indicação dada pelo NOEC, LOEC e  $CL_{50}$ , na realidade, dependerá das concentrações de teste e nível de replicados, da variedade entre replicados, da capacidade do operador e do teste estatístico ou nível de significância escolhido.
- III. Dos dois praguicidas avaliados, o nº 2 foi o que apresentou maior toxicidade aguda. Em forma decrescente de toxicidade, os dois praguicidas podem ser avaliados como: praguicida 2 > praguicida 1. A toxicidade dos dois agentes tóxicos avaliados mostrou diminuir com o tempo.

Está correto o que se afirma SOMENTE em

- (A) III.
- (B) II.
- (C) I.
- (D) I e III.
- (E) I e II.



47. Considera-se poluente qualquer substância presente no ar e que, pela sua concentração, possa torná-lo impróprio, nocivo ou ofensivo à saúde, causando inconveniente ao bem estar público, danos aos materiais, à fauna e à flora ou prejudicial à segurança, ao uso e gozo da propriedade e às atividades normais da comunidade.

O grupo de poluentes que servem como Indicadores de Qualidade do Ar, segundo a CETESB, adotados universalmente, e escolhidos em razão da frequência de ocorrência e de seus efeitos adversos são:

- (1) **Material Particulado (MP)**
- (2) **Dióxido de Enxofre (SO<sub>2</sub>)**
- (3) **Monóxido de Carbono (CO)**
- (4) **Ozônio (O<sub>3</sub>)**
- (5) **Hidrocarbonetos (HC)**
- (6) **Óxidos de Nitrogênio (NO<sub>x</sub>)**

Escolha a alternativa que ordena corretamente as descrições apresentadas, com os Indicadores de Qualidade do Ar acima citados:

Descrição do Indicador	Indicador?
Principal oxidante fotoquímico resultante da mistura de poluentes secundários na presença de luz solar. Tais poluentes formam a chamada névoa fotoquímica ou "smog" diminuindo a visibilidade. Além de prejuízos à saúde, pode causar danos à vegetação. Entretanto, na estratosfera tem a importante função de proteger a Terra, como um filtro, dos raios ultravioletas emitidos pelo Sol.	.....
Formados durante processos de combustão. Em grandes cidades, os veículos geralmente são os principais responsáveis por sua emissão. Sob a ação de luz solar tem papel importante na formação de oxidantes fotoquímicos. Dependendo das concentrações causa prejuízos à saúde.	.....
Resulta principalmente da queima de combustíveis como óleo diesel, óleo combustível industrial e gasolina. É um dos principais formadores da chuva ácida. Pode reagir com outras substâncias presentes no ar formando partículas que são responsáveis pela redução da visibilidade na atmosfera.	.....
Gás incolor e inodoro que resulta da queima incompleta de combustíveis de origem orgânica (combustíveis fósseis, biomassa, etc). Em geral é encontrado em maiores concentrações nas cidades, emitido principalmente por veículos automotores. Altas concentrações são encontradas em áreas de intensa circulação de veículos.	.....
Conjunto de poluentes constituídos de poeiras e fumaças que se mantém suspensos na atmosfera por causa de seu pequeno tamanho. As principais fontes de emissão são: veículos automotores, processos industriais, queima de biomassa, ressuspensão de poeira do solo, entre outros.	.....
Gases e vapores resultantes da queima incompleta e evaporação de combustíveis e de outros produtos orgânicos voláteis. Diversos deles como o benzeno são cancerígenos e mutagênicos, não havendo uma concentração ambiental totalmente segura. Participam ativamente das reações de formação da névoa fotoquímica.	.....

- (A) 1, 2, 3, 4, 5, 6.
- (B) 4, 6, 2, 3, 1, 5.
- (C) 3, 4, 2, 1, 6, 5.
- (D) 6, 4, 2, 3, 5, 1.
- (E) 4, 6, 2, 3, 5, 1.

48. A poluição sonora, seja ambiental ou a ocupacional, é uma forma de poluição bastante disseminada nas sociedades industrializadas e é causa de perdas auditivas em adultos e crianças. Acarreta também comprometimentos não auditivos que afetam a saúde física geral e emocional dos indivíduos. Os limites aceitáveis de ruído considerados nas normas ABNT n<sup>o</sup> 10.151 variam entre 40 e 65 dB, conforme localização e horário.

Os limites de tolerância do ouvido humano para ruído variam de acordo com a intensidade e o tempo de exposição, sendo que esta começa a ser lesiva a partir de 85 dB.

A PAIR – Perda Auditiva Induzida por Ruído é uma patologia progressiva, diretamente relacionada com a exposição ao ruído e de caráter permanente. Portanto, a forma mais eficaz para se proteger desta doença seria a prevenção.

Considere as afirmativas abaixo, sobre uma seleção correta de ações de Monitoramento Ambiental, como parte integrante de um programa de conservação auditiva em áreas urbanas.

- I. Ações a serem implantadas: redução do ruído ambiental com aumento da fiscalização, redução da dose de exposição e utilização de equipamento de proteção individual.
- II. Ações a serem implantadas: medidas administrativas, legislativas, educativas e de informação, além de avaliação do processo.
- III. Ações a serem implantadas: avaliação ambiental do ruído – áudio-dosimetria do ruído com alarme a partir de 85 dB e audiometria (avaliação da audição de pessoas) em amostras da população sob influência do ruído.

Está correto, em termos de ações de Monitoramento Ambiental, o que se afirma SOMENTE em

- (A) I.
- (B) II.
- (C) III.
- (D) I e II.
- (E) I e III.



49. O **IAP** é o Índice para a determinação de qualidade das águas brutas para fins de abastecimento público. Ele é o produto da ponderação dos resultados do **IQA** (Índice de Qualidade de Águas) e do **ISTO** (Índice de Substâncias Tóxicas e Organolépticas). Por sua vez, o **IQA** comporta o grupo das variáveis básicas como Temperatura, pH, Oxigênio Dissolvido, Demanda Bioquímica de Oxigênio, Coliformes Termotolerantes, Nitrogênio Total, Fósforo Total, Resíduo Total e Turbidez. Já o **ISTO**, é composto por dois tipos de variáveis: o grupo de variáveis indicadoras de substâncias tóxicas, e o grupo de variáveis que afetam a qualidade organoléptica.

Dos itens abaixo, que são parâmetros observáveis dos grupos de variáveis que compõem o **ISTO**, quais pertenceriam ao grupo tóxico e quais seriam do grupo organoléptico?

- (1) **Cádmio**  
(2) **Manganês**  
(3) **Níquel**  
(4) **Zinco**  
(5) **Alumínio**  
(6) **Número de células de cianobactérias**
- (A) Grupo tóxico (2, 4, 5); Grupo organoléptico (1, 3, 6).  
(B) Grupo tóxico (1, 2, 6); Grupo organoléptico (3, 4, 5).  
(C) Grupo tóxico (2, 3, 5); Grupo organoléptico (1, 4, 6).  
(D) Grupo tóxico (1, 3, 6); Grupo organoléptico (2, 4, 5).  
(E) Grupo tóxico (4, 5, 6); Grupo organoléptico (1, 2, 3).

50. Foi realizado um estudo em 5 pontos de duas coleções hídricas da bacia do rio Capivari, com o objetivo de diagnosticar a influência do aumento populacional local na qualidade da água, através da caracterização de parâmetros físicos, químicos e biológicos, no período de novembro de 2007 a abril de 2008. Os valores médios encontrados para coliformes termotolerantes na água dos 5 pontos amostrados na bacia do rio Capivari foram os seguintes:

Coliformes termotolerantes (NMP/100 mL)					
	Ponto 1	Ponto 2	Ponto 3	Ponto 4	Ponto 5
<b>Valores médios</b>	19.300	106.300	1.240	2.240	4.470
*Valores subestimados por erro de diluição nos pontos 3 e 4.					

Na discussão do trabalho, o autor faz duas considerações importantes: **(1)** o fato de os valores para coliformes termotolerantes encontrados nos 5 pontos não atenderem as determinações da Res. CONAMA 357/05 para águas de Classe 1, e, portanto, revelarem deficiência no saneamento básico, comprometendo a qualidade dos cursos d'água; e, **(2)** a razão de ter usado no estudo apenas o parâmetro de coliformes termotolerantes.

O autor justificou sua escolha porque o parâmetro de coliformes termotolerantes tem uma maior significância na avaliação da qualidade sanitária do ambiente aquático,

- I. porque inclui as bactérias com forma de bastonetes gram-negativos, não esporogênicos, aeróbios ou aeróbios facultativos, capazes de fermentar a lactose com produção de gás, em 24 a 48 horas a 35 °C, e estão presentes no trato intestinal de humanos e outros organismos de sangue quente.
- II. uma vez que são restritos ao trato intestinal de animais de sangue quente, sendo bons indicadores da qualidade das águas em termos de poluição por efluentes domésticos.
- III. porque dos três gêneros que ele inclui, *Escherichia*, *Enterobacter* e *Klebsiella*, as cepas de *Enterobacter* e *Klebsiella* são de origem não exclusivamente fecal. Por outro lado, a *Escherichia coli* tem como habitat o trato intestinal, o que torna o parâmetro mais específico de contaminação fecal.

Está correto o que se afirma SOMENTE em

- (A) I.  
(B) II.  
(C) III.  
(D) II e III.  
(E) I e II.



51. *A queda na produtividade agrícola poucos anos após o desmatamento na região amazônica tem sido atribuída às pequenas reservas de nutrientes no solo, à toxicidade de alumínio e à fixação do fósforo, bem como à redução da porosidade total e da infiltração de água, e à degradação da estrutura do solo... Assim sendo, as atividades de exploração nos solos dessa região devem ser cuidadosamente planejadas, e as práticas de conservação do solo devem ser aplicadas desde o início do uso, para preservar o potencial produtivo do solo para as gerações futuras.*
- (texto extraído do artigo "Degradação de pastagens na Região Amazônica: propriedades físicas do solo e crescimento de raízes", de Marcelo Muller, Maria de Fátima Guimarães, Thierry Desjardins e Paulo Fernando Martins).
- Os autores chamam a atenção sobre a necessidade de cuidados especiais em solos amazônicos quando da sua conversão em áreas agrícolas porque
- (A) o uso de maquinaria agrícola tende a compactar o solo, diminuindo sua porosidade e sua densidade e, conseqüentemente, a infiltração, podendo causar dificuldade de absorção de água pelas raízes das plantas cultivadas.
- (B) o uso de fertilizantes nesses solos já naturalmente férteis pode causar acúmulo de sais minerais e, conseqüentemente, a salinização do solo.
- (C) devido ao clima chuvoso e às rochas de origem, os solos da Amazônia não necessitam de correção de acidez para cultivo, pois já contam com uma alta concentração de alumínio.
- (D) o desmatamento da floresta amazônica para cultivos agrícolas feito por meio de tratores de lâminas ("bulldozers") é mais danoso à estrutura do solo quando comparado ao tradicional corte manual, pois aumenta a compactação do solo e sua porosidade.
- (E) a retirada da vegetação natural e conseqüente exposição do solo às fortes chuvas amazônicas promove a dispersão dos agregados pelo impacto direto das gotas de chuva, podendo causar selamento superficial, aumento do escoamento da água e erosão.
- 
52. Considere as seguintes afirmações referentes à poluição e tratamento do solo:
- I. Em baixas concentrações no solo, os elementos alumínio, cobre, zinco, chumbo, mercúrio e manganês podem ser considerados micronutrientes, no entanto, em concentrações altas, tornam-se tóxicos ao ambiente.
- II. Nas regiões rurais, os agrotóxicos constituem importante fonte de poluição, podendo acumular-se no solo e contaminar toda a cadeia alimentar, por acumulação de poluentes nos diferentes níveis tróficos.
- III. A compostagem é uma alternativa para diminuir o volume de lixo urbano, no entanto, o composto derivado pode conter elevada concentração de metais pesados.
- As afirmações corretas são:
- (A) I e III, apenas.
- (B) I, apenas.
- (C) I e II, apenas.
- (D) I, II e III.
- (E) II e III, apenas.
- 
53. Em relação às convenções e acordos internacionais de proteção ao meio ambiente assinados pelo Brasil, pode-se afirmar que:
- (A) A Convenção de Kyoto, realizada em dezembro de 1997, derivou da Convenção sobre Mudanças Climáticas, ocorrida durante a Rio-92.
- (B) O Protocolo de Montreal, a Convenção de Roterdã e a Convenção de Kyoto estabelecem metas para a redução de emissões de gases causadores de mudanças climáticas e outros efeitos globais.
- (C) As metas estabelecidas pelo Protocolo de Kyoto só passariam a ser legalmente válidas após sua ratificação por pelo menos 55 países, o que somente ocorreu em 2005.
- (D) A Agenda 21, acordo estabelecido na 3ª Conferência das Nações Unidas sobre Meio Ambiente e Desenvolvimento (ou Rio+10), inspirada no Relatório Brundtland e propõe metas gerais mundiais para atingir a sustentabilidade no século 21.
- (E) A repartição justa dos benefícios econômicos oriundos do uso dos recursos genéticos de determinada região e a valorização dos povos tradicionais foram estabelecidas pela Convenção das Florestas.
- 
54. Uma das principais conclusões da Avaliação Ecológica do Milênio, um relatório derivado da análise de centenas de cientistas sobre o estado dos ecossistemas mundiais, foi que as atividades humanas estão impactando fortemente a biodiversidade da Terra, reduzindo sua resiliência e os serviços ecossistêmicos. Nesse contexto, entende-se que
- (A) a resiliência de um ecossistema é sua capacidade de manter inalteradas suas propriedades e funções após sofrer distúrbios.
- (B) quanto maior a resiliência do ecossistema, menor é sua capacidade de restabelecer o equilíbrio após sofrer distúrbios.
- (C) a regulação climática, a manutenção do equilíbrio de gases, a geração e manutenção dos solos e a produção primária são serviços ecossistêmicos de regulação e suporte.
- (D) alta biodiversidade e redundância tornam os ecossistemas mais estáveis, porém, menos resilientes a distúrbios.
- (E) as funções do ecossistema são independentes, portanto, cada função do ecossistema implica em um serviço ecossistêmico.
- 
55. O processo de urbanização gera uma grande quantidade de impactos ambientais. Uma avenida, por exemplo, causará impacto tanto na fase de construção como de operação, tais como: (1) impermeabilização do solo, (2) produção de ruído, (3) poluição atmosférica por gases automotivos, (4) instalação de estabelecimentos comerciais às suas margens, (5) criação de empregos. Dentre esses cinco impactos citados,
- (A) o impacto (1) ocorrerá nas fases de construção e operação.
- (B) os impactos (2) e (3) ocorrerão apenas na fase de operação.
- (C) os impactos (1) e (2) são negativos e indiretos.
- (D) o item (5) não pode ser considerado impacto.
- (E) os itens (4) e (5) não podem ser considerados impactos.



56. O Conselho Nacional do Meio Ambiente (CONAMA) instituiu os critérios e diretrizes para a avaliação de impactos ambientais. Com base nesses critérios e diretrizes, é correto afirmar que
- (A) no caso de projetos que contemplem mais de uma alternativa tecnológica ou de localização, deve-se realizar estudos distintos dos impactos ambientais para cada alternativa.
  - (B) não é necessária a realização de estudo dos impactos ambientais para empreendimentos que alterem as condições estéticas do meio ambiente.
  - (C) projetos agropecuários e silviculturais estão dispensados da realização de estudo dos impactos ambientais porque são empreendimentos de grande importância social.
  - (D) projetos urbanísticos com área inferior a 100 ha estão dispensados da realização de estudo dos impactos ambientais caso não estejam em área de relevante interesse ambiental.
  - (E) no estudo dos impactos ambientais devem ser apontadas as medidas mitigadoras para os impactos positivos e negativos do projeto, bem como os efeitos esperados da implantação dessas medidas.
57. O Conselho Nacional do Meio Ambiente (CONAMA) instituiu os critérios e as diretrizes para o licenciamento ambiental. Com base nesses critérios e diretrizes, é INCORRETO afirmar que
- (A) o licenciamento ambiental deve servir como um instrumento de gestão ambiental.
  - (B) o prazo máximo de validade da Licença Prévia e da Licença de Instalação poderá ser de até dez anos.
  - (C) a licença ambiental estabelece as condições e restrições para a localização, instalação e operação de empreendimentos potencialmente poluidores.
  - (D) o impacto ambiental que afeta diretamente mais de um Estado é denominado impacto ambiental regional.
  - (E) um projeto potencialmente impactante ao meio ambiente só conseguirá obter a licença ambiental depois de apresentado o Estudo de Impacto Ambiental e respectivo Relatório de Impacto Ambiental (EIA/RIMA).
58. Segundo o estudo de impacto ambiental conforme estabelecido pelo Conselho Nacional do Meio Ambiente (CONAMA), considera-se:
- I. Estudos de impacto ambiental idealmente utilizam um banco de dados composto por documentação cartográfica adequada, em diferentes escalas espaciais e temporais, passível de ser integrada em um sistema de informação geográfica.
  - II. Em qualquer estudo de impacto ambiental, a escala espacial ideal deve ser a mais detalhada possível para que não se perca informações importantes e seja minimizado o tempo de trabalho.
  - III. A definição da área de influência em um estudo de impacto ambiental geralmente considera a bacia ou microbacia hidrográfica que contém o projeto porque esta constitui um sistema natural bem delimitado no espaço, onde as interações no nível físico-biológico são integradas e, assim, melhor interpretadas.
- Está correto o que se afirma SOMENTE em
- (A) I e III.
  - (B) I.
  - (C) I e II.
  - (D) III.
  - (E) II e III.
59. Um diagnóstico bem elaborado do meio biológico é essencial para a aprovação de um EIA-RIMA (Estudo de Impacto Ambiental; Relatório de Impacto Ambiental) por parte do órgão ambiental. Escolha a alternativa correta que embasa esta afirmação.
- (A) As Sociedades de Proteção aos Animais exigem que esta avaliação seja conduzida de maneira minuciosa, de forma a permitir a realização de resgate da fauna de mamíferos de médio e grande porte.
  - (B) A identificação dos efeitos do empreendimento sobre a biota e os ecossistemas naturais é um dos conhecimentos essenciais para um melhor dimensionamento dos impactos ambientais.
  - (C) As demais informações constantes no EIA são de menor importância, não tendo, portanto, peso significativo na decisão final.
  - (D) Esta é uma das exigências da Convenção de Genebra.
  - (E) A Lei de Crimes Ambientais explicitamente exige que o diagnóstico do meio biológico seja bem elaborado.
60. O desenvolvimento sustentável visa atender as necessidades do presente sem comprometer as possibilidades de as gerações futuras atenderem suas próprias necessidades. Esta afirmação se baseia em duas ideias:
- (A) Todos os recursos naturais são infinitos e qualquer dano ambiental causado pelo homem é reversível.
  - (B) Os recursos naturais não são suficientes nem para a geração atual e os danos ambientais causados pelo homem são sempre irreversíveis.
  - (C) Muitos recursos naturais são finitos e danos ambientais causados pelo homem podem ser irreversíveis.
  - (D) Os recursos naturais são suficientes para muitas gerações e todos os danos ambientais causados pelo homem são reversíveis.
  - (E) Os recursos naturais já estão praticamente esgotados e qualquer dano ambiental causado pelo homem é reversível.
61. O objetivo central da Agenda 21 é:
- (A) Cada nação é responsável por seu desenvolvimento e pela solução dos problemas ambientais por ela causados.
  - (B) Os problemas ambientais globais serão melhor equacionados se as diferentes nações pensarem em conjunto e não individualmente.
  - (C) Os problemas ambientais globais devem ser resolvidos pelas nações mais ricas, já que elas são, em grande parte, as responsáveis por eles.
  - (D) Os problemas ambientais globais serão melhor equacionados se cada país solucionar seus próprios problemas ambientais.
  - (E) Não é responsabilidade das nações pobres resolver questões ambientais globais, pois elas não dispõem de recursos financeiros para essa tarefa.



62. A Convenção de Estocolmo é um tratado internacional assinado em 2001 que obriga os países signatários a adotarem medidas

- (A) para o controle da pesca predatória de baleias e peixes de interesse comercial, incluindo a regulamentação dos métodos de pesca utilizados.
- (B) efetivas para a diminuição e futura eliminação da caça de espécies da fauna silvestre, sejam elas ameaçadas ou não.
- (C) para a diminuição da perda de vegetação natural, incluindo todos os biomas terrestres e os ecossistemas aquáticos marinhos e de água doce.
- (D) de controle, relacionadas a todas as etapas do ciclo de vida das substâncias classificadas como poluentes orgânicas persistentes.
- (E) relacionadas à mitigação dos grandes desastres ambientais, naturais ou antropogênicos, mesmo que estes tenham ocorrido antes da data da assinatura da Convenção de Estocolmo.

63. O Protocolo de Kyoto é um tratado internacional que visa a redução da emissão dos gases que agravam o efeito estufa. Uma de suas principais recomendações é que os países signatários devem proteger suas florestas, diminuindo os desmatamentos. Esta recomendação se baseia na seguinte afirmação:

- (A) As florestas absorvem uma grande quantidade de calor.
- (B) As florestas impedem o alastramento de desastres ambientais.
- (C) As florestas armazenam uma grande quantidade de carbono.
- (D) As florestas retêm um grande quantidade de água nas plantas.
- (E) As florestas detêm a maior parte da biodiversidade do planeta.

64. Qual das alternativas abaixo apresenta uma medida tomada pelo governo brasileiro relacionada diretamente com a Convenção da Biodiversidade, resultante da Conferência das Nações Unidas sobre o Meio Ambiente e o Desenvolvimento (Rio 92 ou Eco 92)?

- (A) Regulamentação do manuseio, transporte e depósito de lixo tóxico.
- (B) Proibição do uso de CFC em compressores de geladeiras e aparelhos de ar-condicionado.
- (C) Controle da importação e exportação de substâncias tóxicas.
- (D) Incentivo a práticas sustentáveis de produção por parte das indústrias.
- (E) Elaboração de listas de espécies ameaçadas de extinção.

65. O gráfico abaixo mostra curvas médias aproximadas de dois fenômenos ambientais que estão ocorrendo nas últimas décadas, em consequência do aquecimento da atmosfera da Terra. A linha tracejada corresponde aos valores do eixo a esquerda e a linha contínua, do eixo a direita. Para ambas linhas, fixou-se o valor zero para o ano de 1960.

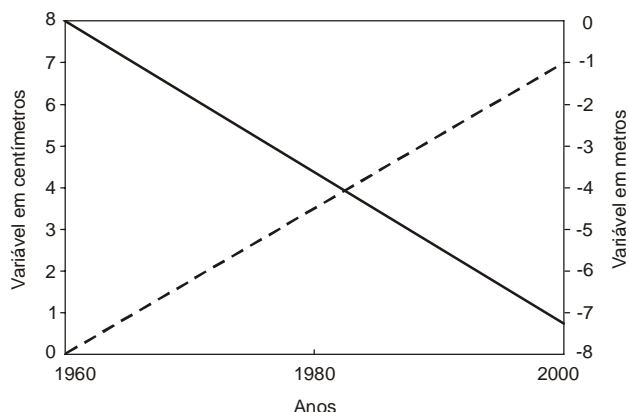

As linhas tracejada e contínua correspondem, respectivamente, a

- (A) elevação do nível do mar e diminuição da espessura das geleiras nos polos.
- (B) diminuição do nível do mar e aumento do número de dias sem nuvens por ano.
- (C) aumento do número de dias com temperatura acima de 20 °C no equador e diminuição do número de geleiras nos polos.
- (D) decréscimo da duração da estação fria nos trópicos e elevação do nível do mar.
- (E) aumento da espessura média da camada de neve no inverno em Nova Iorque e diminuição do número de dias totalmente encobertos entre os trópicos.

66. Indique, entre as opções abaixo, a alternativa com a ordem decrescente correta de materiais quanto ao tempo de de-composição.

- (A) Papelão, sacolas plásticas, alumínio e vidro.
- (B) Aço, vidro, papelão e sacolas plásticas.
- (C) Alumínio, papelão, borracha de pneu e vidro.
- (D) Papelão, sacos de plástico, garrafas PET e alumínio.
- (E) Vidro, alumínio, sacolas plásticas e papelão.

67. Três formas corretas de uma empresa aumentar seus lucros por meio de um Sistema de Gestão Ambiental são:

- (A) Aumento do preço dos seus produtos, aumento da eficiência de produção e redução do quadro de empregados.
- (B) Economia de energia, aumento do preço de seus produtos e busca de matérias primas com preços mais baixos.
- (C) Economia de água, maior investimento em propaganda e diminuição dos salários dos empregados.
- (D) Economia de matéria-prima, aumento da eficiência na produção e melhoria da imagem da empresa do ponto de vista ambiental.
- (E) Economia de matéria-prima, busca de matérias-primas com preços mais baixos e maior investimento em propaganda.



68. A obtenção da norma ISO 14.000 por parte de uma empresa prevê pelo menos cinco fases distintas. A ordem cronológica de ocorrência das cinco fases é:
- (A) Compromisso e definição da política ambiental; implementação e operação; planejamento; análise crítica e melhoria; medição e avaliação.
  - (B) Implementação e operação; compromisso e definição da política ambiental; medição e avaliação; planejamento; análise crítica e melhoria.
  - (C) Compromisso e definição da política ambiental; planejamento; implementação e operação; medição e avaliação; análise crítica e melhoria.
  - (D) Planejamento; compromisso e definição da política ambiental; implementação e operação; análise crítica e melhoria; medição e avaliação.
  - (E) Implementação e operação; medição e avaliação; análise crítica e melhoria; compromisso e definição da política ambiental; planejamento.

69. O esquema abaixo representa um perfil de duas fazendas hipotéticas, localizadas cada uma em uma margem do rio, representado na parte central da figura.

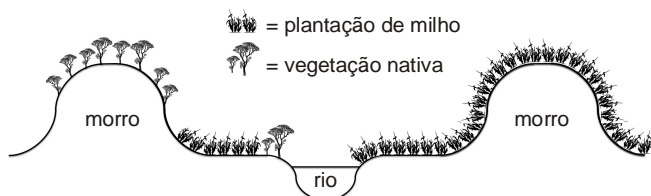

De acordo com o Código Florestal vigente (Lei nº 4.771 de 15 de setembro de 1965), a área da fazenda representada na parte esquerda da figura está mais de acordo com a legislação vigente em comparação com a fazenda da direita porque a

- (A) vegetação nativa das áreas de proteção permanente não foi removida.
  - (B) área ocupada pela plantação de milho representa uma menor porcentagem da área total da fazenda.
  - (C) plantação de milho está mais distante do topo do morro.
  - (D) plantação de milho está mais próxima das áreas de vegetação nativa.
  - (E) área ocupada pela vegetação nativa representa uma maior porcentagem da área total da fazenda.
70. De acordo com o Código Florestal vigente (Lei nº 4.771 de 15 de setembro de 1965), a Reserva Legal constitui área de vegetação
- (A) que pertence à União, embora esteja localizada em uma propriedade rural privada.
  - (B) localizada em uma propriedade rural destinada ao uso sustentável e à conservação.
  - (C) que pertence aos governos estaduais, embora esteja localizada em uma propriedade privada.
  - (D) que pode ser utilizada para fins legais, desde que autorizada pela União.
  - (E) localizada em uma propriedade rural destinada a produção de carvão em larga escala.

71. Na Lei de Crimes Ambientais (Lei nº 9.605/1998), o artigo 40, que trata de dano direto ou indireto às Unidades de Conservação, está incluído na
- (A) Seção I – Dos Crimes contra a Fauna.
  - (B) Seção II – Dos Crimes contra a Flora.
  - (C) Seção III – Da Poluição e outros Crimes Ambientais.
  - (D) Seção IV – Dos Crimes contra o Ordenamento Urbano e o patrimônio Cultural.
  - (E) Seção V – Dos Crimes contra a Administração Ambiental.

72. Com base na Resolução Conama 001/1986, qual documento relacionado à avaliação de impacto ambiental possui linguagem simplificada de forma a facilitar a compreensão das questões envolvidas pelos diferentes segmentos da sociedade?
- (A) Estudo de Impacto Ambiental (EIA).
  - (B) Relatório de Controle Ambiental (RCA).
  - (C) Relatório de Impacto Ambiental (RIMA).
  - (D) Plano de Controle Ambiental (PCA).
  - (E) Plano de Recuperação de Áreas Degradadas (PRAD).

73. A Resolução Conama 001/1986 define impactos ambientais como
- (A) as atividades que modificam o meio ambiente nos parques urbanos, nas Áreas de Preservação Permanente e nas Unidades de Conservação de proteção integral.
  - (B) atividade econômica que necessariamente afete o bem estar das populações locais, resultando no deslocamento das mesmas para áreas não afetadas pela atividade focal.
  - (C) as barragens, as rodovias, os portos e outras grandes obras realizadas pela União, pelos estados ou pelos municípios, com recursos próprios ou externos.
  - (D) qualquer atividade humana que tenha efeito sobre uma área superior a 50 km<sup>2</sup>, incluindo tanto as áreas de vegetação nativa como áreas já previamente desmatadas.
  - (E) alterações antropogênicas do meio ambiente que potencialmente afetam, entre outros, a qualidade dos recursos ambientais, a biota e a saúde humana.

74. As Resoluções Conama nº 09/1990 e nº 10/1990 tratam
- (A) da aplicação de dispersantes químicos em vazamentos, derrames e descargas de petróleo.
  - (B) das normas específicas para o licenciamento ambiental de extração mineral.
  - (C) da nova etapa do Programa de Controle de Emissões Veiculares-PROCONVE.
  - (D) da implantação de Áreas de Relevante Interesse Ecológico.
  - (E) da entrada no país de materiais residuais.





75. Segundo a Resolução CONAMA nº 09/1987, um órgão ambiental promoverá uma Audiência Pública quando
- (A) a obra em questão envolver impactos em ambientes aquáticos utilizados como fonte de água potável.
  - (B) julgar necessário ou for solicitado por entidade civil, pelo Ministério Público ou por cinquenta ou mais cidadãos.
  - (C) o EIA e o RIMA forem incompletos, o que demandaria mais informações por parte das populações afetadas.
  - (D) a União, o governo estadual, o governo municipal ou o Supremo Tribunal Federal solicitarem.
  - (E) o CONAMA for consultado e publicar resolução nesse sentido.
- 
76. Uma sociedade de economia mista foi condenada em ação judicial movida por empresa contratada ao pagamento por serviços executados e não pagos. Iniciada a execução judicial e recusando-se a pagar espontaneamente o débito, a sociedade de economia mista
- (A) deverá ser executada da mesma forma que as entidades integrantes da Administração direta, em razão da sujeição aos princípios aplicáveis à Administração Pública.
  - (B) está protegida pela impenhorabilidade de seus bens e receitas, em face do regime de direito público a que se submete.
  - (C) poderá ter seu patrimônio penhorado, eis que submetida às mesmas obrigações civis, trabalhistas e fiscais das empresas privadas.
  - (D) deverá ser executada da mesma forma que as empresas privadas, eis que se submete ao mesmo regime destas, exceto quanto às obrigações tributárias.
  - (E) somente poderá ter seus bens e receitas penhoradas em relação às obrigações trabalhistas.
- 
77. A Administração estadual implementou programa de incentivos a atividades culturais, mediante concessão de patrocínios a projetos selecionados em procedimento competitivo. Após as eleições, o novo Governo decidiu cancelar o programa, por considerá-lo muito oneroso. Considerando a natureza discricionária dos atos de concessão de incentivo, o novo Governo poderá
- (A) revogá-los ou anulá-los, por razões de conveniência administrativa ou por vícios de legalidade, observado o prazo prescricional de 2 (dois) anos.
  - (B) revogá-los, desde que identificada ilegalidade ou desvio de finalidade.
  - (C) anulá-los, por razões de conveniência e oportunidade, considerando as atuais prioridades da Administração.
  - (D) revogá-los, de acordo com critérios de conveniência e oportunidade, ressalvados os direitos adquiridos.
  - (E) ingressar com ação judicial para a revogação do programa, na qual deverá comprovar que o mesmo não atende o interesse público.
- 
78. Os serviços públicos
- (A) devem ser sempre prestados pelo poder público, em face de seu caráter essencial.
  - (B) podem ter sua titularidade transferida a entidade privada, quando de natureza econômica, mediante concessão.
  - (C) podem ser prestados por particular, apenas a título precário, mediante permissão.
  - (D) não são passíveis de cobrança de tarifa, exceto quando submetidos, por lei, ao regime de concessão.
  - (E) constituem obrigação do poder público, que pode prestá-los diretamente ou mediante concessão ou permissão, sempre através de licitação.
- 
79. De acordo com a Constituição Federal, o controle interno exercido no âmbito de cada Poder, alcança
- (A) avaliação do cumprimento das metas previstas no Plano Plurianual e, entre outras finalidades, a aplicação dos recursos públicos por entidades privadas.
  - (B) controle da legalidade, eficácia e eficiência da atuação administrativa, afastados os atos de mera execução orçamentária e gestão patrimonial.
  - (C) avaliação das metas previstas no Plano Plurianual, bem como dos atos de execução orçamentária, afastados os relativos a operações de crédito e garantias.
  - (D) exclusivamente o controle de legalidade dos atos da Administração direta e indireta.
  - (E) exclusivamente o controle de execução orçamentária e gestão patrimonial, no que diz respeito à legalidade e economicidade.
- 
80. A respeito da interface entre o controle externo e interno a que se submete a Administração Pública, é correto afirmar:
- (A) Atuam de forma autônoma e independente, devendo apenas assegurar a ciência recíproca de eventuais ilegalidades identificadas.
  - (B) O controle interno subordina-se ao controle externo, caracterizando-se hierarquicamente como auxiliar dos Tribunais de Contas.
  - (C) O controle externo, exercido pelo Poder Legislativo com o auxílio dos Tribunais de Contas e o controle interno, existente no âmbito de cada Poder, atuam de forma coordenada, não cabendo a fiscalização de um deles quando o outro já tenha atuado.
  - (D) Os responsáveis pelo controle interno que tomem ciência de irregularidade ou ilegalidade estão obrigados a dela dar ciência ao Tribunal de Contas, sob pena de se tornarem solidariamente responsáveis.
  - (E) Alcançam matérias diversas, porém devem ser executados de forma coordenada, podendo, para maior eficácia, procederem à delegação recíproca de poderes e atribuições.