



**CAMPUS DE ARAÇATUBA**  
**FACULDADE DE ODONTOLOGIA**

CONCURSO PÚBLICO

**001. PROVA OBJETIVA**

TÉCNICO EM RADIOLOGIA

- Você recebeu sua folha de respostas e este caderno contendo 50 questões objetivas.
- Confira seu nome e número de inscrição impressos na capa deste caderno.
- Leia cuidadosamente as questões e escolha a resposta que você considera correta.
- Responda a todas as questões.
- Marque, na folha intermediária de respostas, localizada no verso desta página, a letra correspondente à alternativa que você escolheu.
- Transcreva para a folha de respostas, com caneta de tinta azul ou preta, todas as respostas anotadas na folha intermediária de respostas.
- A duração da prova é de 3 horas.
- A saída do candidato da sala será permitida após transcorrida a metade do tempo de duração da prova.
- Ao sair, você entregará ao fiscal a folha de respostas e este caderno, podendo destacar esta capa para futura conferência com o gabarito a ser divulgado.

AGUARDE A ORDEM DO FISCAL PARA ABRIR ESTE CADERNO DE QUESTÕES.



**FOLHA INTERMEDIÁRIA DE RESPOSTAS**

QUESTÃO	RESPOSTA				
01	<input type="text"/>	<input type="text"/>	<input type="text"/>	<input type="text"/>	<input type="text"/>
02	<input type="text"/>	<input type="text"/>	<input type="text"/>	<input type="text"/>	<input type="text"/>
03	<input type="text"/>	<input type="text"/>	<input type="text"/>	<input type="text"/>	<input type="text"/>
04	<input type="text"/>	<input type="text"/>	<input type="text"/>	<input type="text"/>	<input type="text"/>
05	<input type="text"/>	<input type="text"/>	<input type="text"/>	<input type="text"/>	<input type="text"/>

06	<input type="text"/>	<input type="text"/>	<input type="text"/>	<input type="text"/>	<input type="text"/>
07	<input type="text"/>	<input type="text"/>	<input type="text"/>	<input type="text"/>	<input type="text"/>
08	<input type="text"/>	<input type="text"/>	<input type="text"/>	<input type="text"/>	<input type="text"/>
09	<input type="text"/>	<input type="text"/>	<input type="text"/>	<input type="text"/>	<input type="text"/>
10	<input type="text"/>	<input type="text"/>	<input type="text"/>	<input type="text"/>	<input type="text"/>

11	<input type="text"/>	<input type="text"/>	<input type="text"/>	<input type="text"/>	<input type="text"/>
12	<input type="text"/>	<input type="text"/>	<input type="text"/>	<input type="text"/>	<input type="text"/>
13	<input type="text"/>	<input type="text"/>	<input type="text"/>	<input type="text"/>	<input type="text"/>
14	<input type="text"/>	<input type="text"/>	<input type="text"/>	<input type="text"/>	<input type="text"/>
15	<input type="text"/>	<input type="text"/>	<input type="text"/>	<input type="text"/>	<input type="text"/>

16	<input type="text"/>	<input type="text"/>	<input type="text"/>	<input type="text"/>	<input type="text"/>
17	<input type="text"/>	<input type="text"/>	<input type="text"/>	<input type="text"/>	<input type="text"/>
18	<input type="text"/>	<input type="text"/>	<input type="text"/>	<input type="text"/>	<input type="text"/>
19	<input type="text"/>	<input type="text"/>	<input type="text"/>	<input type="text"/>	<input type="text"/>
20	<input type="text"/>	<input type="text"/>	<input type="text"/>	<input type="text"/>	<input type="text"/>

21	<input type="text"/>	<input type="text"/>	<input type="text"/>	<input type="text"/>	<input type="text"/>
22	<input type="text"/>	<input type="text"/>	<input type="text"/>	<input type="text"/>	<input type="text"/>
23	<input type="text"/>	<input type="text"/>	<input type="text"/>	<input type="text"/>	<input type="text"/>
24	<input type="text"/>	<input type="text"/>	<input type="text"/>	<input type="text"/>	<input type="text"/>
25	<input type="text"/>	<input type="text"/>	<input type="text"/>	<input type="text"/>	<input type="text"/>

QUESTÃO	RESPOSTA				
26	<input type="text"/>	<input type="text"/>	<input type="text"/>	<input type="text"/>	<input type="text"/>
27	<input type="text"/>	<input type="text"/>	<input type="text"/>	<input type="text"/>	<input type="text"/>
28	<input type="text"/>	<input type="text"/>	<input type="text"/>	<input type="text"/>	<input type="text"/>
29	<input type="text"/>	<input type="text"/>	<input type="text"/>	<input type="text"/>	<input type="text"/>
30	<input type="text"/>	<input type="text"/>	<input type="text"/>	<input type="text"/>	<input type="text"/>

31	<input type="text"/>	<input type="text"/>	<input type="text"/>	<input type="text"/>	<input type="text"/>
32	<input type="text"/>	<input type="text"/>	<input type="text"/>	<input type="text"/>	<input type="text"/>
33	<input type="text"/>	<input type="text"/>	<input type="text"/>	<input type="text"/>	<input type="text"/>
34	<input type="text"/>	<input type="text"/>	<input type="text"/>	<input type="text"/>	<input type="text"/>
35	<input type="text"/>	<input type="text"/>	<input type="text"/>	<input type="text"/>	<input type="text"/>

36	<input type="text"/>	<input type="text"/>	<input type="text"/>	<input type="text"/>	<input type="text"/>
37	<input type="text"/>	<input type="text"/>	<input type="text"/>	<input type="text"/>	<input type="text"/>
38	<input type="text"/>	<input type="text"/>	<input type="text"/>	<input type="text"/>	<input type="text"/>
39	<input type="text"/>	<input type="text"/>	<input type="text"/>	<input type="text"/>	<input type="text"/>
40	<input type="text"/>	<input type="text"/>	<input type="text"/>	<input type="text"/>	<input type="text"/>

41	<input type="text"/>	<input type="text"/>	<input type="text"/>	<input type="text"/>	<input type="text"/>
42	<input type="text"/>	<input type="text"/>	<input type="text"/>	<input type="text"/>	<input type="text"/>
43	<input type="text"/>	<input type="text"/>	<input type="text"/>	<input type="text"/>	<input type="text"/>
44	<input type="text"/>	<input type="text"/>	<input type="text"/>	<input type="text"/>	<input type="text"/>
45	<input type="text"/>	<input type="text"/>	<input type="text"/>	<input type="text"/>	<input type="text"/>

46	<input type="text"/>	<input type="text"/>	<input type="text"/>	<input type="text"/>	<input type="text"/>
47	<input type="text"/>	<input type="text"/>	<input type="text"/>	<input type="text"/>	<input type="text"/>
48	<input type="text"/>	<input type="text"/>	<input type="text"/>	<input type="text"/>	<input type="text"/>
49	<input type="text"/>	<input type="text"/>	<input type="text"/>	<input type="text"/>	<input type="text"/>
50	<input type="text"/>	<input type="text"/>	<input type="text"/>	<input type="text"/>	<input type="text"/>

## CONHECIMENTOS GERAIS

### LÍNGUA PORTUGUESA

Leia o texto a seguir para responder às questões de números 01 a 09.

Foi aprovado no Senado o projeto que exige teor zero de álcool para motoristas que bebem e dirigem. Existirão outras maneiras, além do bafômetro, para saber se eles beberam: exames de alcoolemia (nível de álcool no sangue) e clínicos, perícia, provas testemunhais de imagem e vídeo e até a avaliação de um médico para dizer se o motorista está ou não alcoolizado. Beleza.

Mas vamos imaginar que à 1h30 da madrugada a polícia pare um carro por suspeitar que ele está sendo dirigido por alguém que tomou umas cervejas; vai levar o motorista a um hospital, para fazer exames clínicos? Procurar um médico, para atestar que ele bebeu? Procurar fotos ou vídeos, para comprovar o caso? Ir ao bar onde ele estava para ter testemunhas sobre seu consumo de álcool? E se ele não quiser ir, pode ser obrigado? Segundo a lei, não, pois ele tem o direito de se recusar para não se incriminar, o que significa que tudo vai ficar exatamente como está.

A coisa certa seria, além da tolerância zero, obrigar os motoristas a fazer os testes necessários, e o do bafômetro seria suficiente. No meu entender, essa recusa deveria ser considerada uma prova, igualzinho ao exame de DNA. Ninguém é obrigado a fazer o exame, mas, se não fizer, é considerado o pai da criança. Alguns muito importantes até escapam, mas isso é uma outra história.

Por que razão uma pessoa que não bebeu se recusaria a fazer o teste? Nos últimos anos, vêm crescendo os índices de morte, sobretudo em São Paulo, em acidentes provocados por motoristas alcoolizados. Será que ninguém pensa no tamanho da tragédia, quando uma pessoa morre por culpa de um motorista bêbado? Os pais, os irmãos, os filhos, todos morrem um pouco. As famílias se desestruturam, muitas se veem, de repente, sem poder pagar a prestação do apartamento, o colégio dos filhos, seguir a vida, enfim – isso além da tristeza que vai acompanhá-los pela vida inteira.

Tolerância zero para os que dirigem depois de ter bebido? Palmas para a medida, mas vou repetir: enquanto um motorista puder – amparado pela lei – se recusar a fazer o teste do bafômetro, o exame de sangue, submeter-se ao parecer de um médico, para que se saiba, comprovadamente, se ele bebeu ou não, nada vai mudar, nada.

(Danuza Leão. *Folha de S.Paulo*, 13.11.11. Adaptado)

01. De acordo com o texto, pode-se afirmar que

- (A) tramita no Senado lei que torna compulsório o uso do bafômetro por parte dos motoristas.
- (B) políticos aprovaram novas medidas, como exames clínicos e periciais, para verificar se um motorista está alcoolizado.
- (C) chegará ao Senado uma medida, defendida pela autora, que permite aos policiais obrigarem o motorista a se submeter ao teste do bafômetro.
- (D) na opinião da autora, a tolerância zero de álcool reduzirá significativamente o número de mortes nas estradas.
- (E) com a nova medida, os motoristas estão indo espontaneamente aos hospitais fazer exame de alcoolemia.

02. Segundo a autora, no terceiro parágrafo do texto, um motorista que recusa se submeter ao teste do bafômetro mostra-se

- (A) culpado, porque quem não deve não teme.
- (B) coerente, uma vez que só os testes rigorosos, assim como o do exame de DNA, podem atestar a culpa de alguém.
- (C) inocente, já que não tem, por lei, obrigação de passar por essa humilhação.
- (D) irresponsável, considerando-se que essa é a única forma de forçar mudanças na lei.
- (E) indiferente, visto que só os exames de alcoolemia serão válidos daqui para a frente.

03. No quarto parágrafo, sobre o número de mortes causadas por motoristas alcoolizados, é correto dizer que

- (A) os números vêm se mantendo estáveis, com exceção de São Paulo.
- (B) a frequência dos acidentes de trânsito vem aumentando em todo o país, mas o número de vítimas fatais só aumentou em São Paulo.
- (C) os casos com mortes têm crescido, especialmente em São Paulo.
- (D) São Paulo vem se apresentando como Estado modelar nessa questão, com queda significativa dos índices.
- (E) os números são os mesmos dos últimos anos, o que comprova que o teor zero de álcool para os motoristas não surtiu efeito.

04. Assinale a frase, retirada do texto, em que a palavra destacada foi empregada no sentido figurado.

- (A) Os pais, os irmãos, os filhos, todos *morrem* um pouco. (4.º parágrafo)
- (B) Tolerância zero para os que *dirigem* depois de ter bebido? (5.º parágrafo)
- (C) ... quando uma pessoa morre por culpa de um motorista *bêbado*? (4.º parágrafo)
- (D) ... essa recusa deveria ser considerada uma prova, igualzinho ao *exame* de DNA. (3.º parágrafo)
- (E) Mas vamos imaginar que à 1h30 da madrugada a polícia *pare* um carro... (2.º parágrafo)

05. Em – Procurar um médico, para atestar que ele bebeu? – o verbo *atestar* tem o sentido de

- (A) consultar.
- (B) comprovar.
- (C) autorizar.
- (D) impedir.
- (E) incitar.

06. No trecho – Será que ninguém pensa no tamanho da tragédia, quando uma pessoa morre por culpa de um motorista bêbado? – a conjunção *quando* estabelece entre as orações uma relação de
- (A) consequência.
  - (B) condição.
  - (C) causa.
  - (D) finalidade.
  - (E) tempo.
07. No trecho – Foi aprovado no Senado o projeto que exige teor zero de álcool... – flexionando-se o substantivo *projeto* no plural e mantendo-se o tempo verbal, obtém-se, segundo as regras gramaticais:
- (A) Foi aprovado no Senado os projetos que exigem teor zero de álcool...
  - (B) São aprovados no Senado os projetos que exigem teor zero de álcool...
  - (C) São aprovados no Senado os projetos que exige teor zero de álcool...
  - (D) Foram aprovados no Senado os projetos que exigem teor zero de álcool...
  - (E) Era aprovado no Senado os projetos que exige teor zero de álcool...
08. Em – Existirão outras maneiras. – substituindo-se o verbo *existir* pela locução *deve haver*, mantendo-se o mesmo tempo verbal, obtém-se, segundo as regras de concordância verbal:
- (A) Deviam haver outras maneiras.
  - (B) Devia haverem outras maneiras.
  - (C) Deverá haver outras maneiras.
  - (D) Devem haver outras maneiras.
  - (E) Deverão haver outras maneiras.
09. Assinale a frase em que os termos entre parênteses substituem, segundo as regras de colocação pronominal, a expressão em destaque.
- (A) Obrigar *os motoristas* a fazer os testes. (Obrigar-nos).
  - (B) Ninguém é obrigado a fazer *o exame*. (fazer-lhe).
  - (C) Procurar *um médico*, para atestar que ele bebeu. (procurar-lo).
  - (D) Ele está sendo dirigido por alguém que tomou *umas cervejas*. (tomou-lhes).
  - (E) A polícia vai levar *um motorista* ao hospital? (levá-lo).
10. Assinale a frase que se apresenta correta quanto à pontuação.
- (A) É preciso que nossos juristas impeçam os motoristas – sejam ricos, pobres, empresários ou senadores – de se recusarem a fazer o teste do bafômetro.
  - (B) É, preciso, que nossos juristas impeçam os motoristas; sejam ricos, pobres, empresários ou senadores – de se recusarem a fazer o teste do bafômetro.
  - (C) É preciso que nossos juristas, impeçam os motoristas – sejam ricos, pobres, empresários ou senadores – de se recusarem a fazer o teste do bafômetro.
  - (D) É preciso que, nossos juristas impeçam os motoristas sejam ricos, pobres, empresários ou senadores de se recusarem a fazer o teste do bafômetro.
  - (E) É preciso que nossos juristas impeçam, os motoristas (sejam ricos, pobres, empresários, ou senadores) de se recusarem, a fazer o teste do bafômetro.

### MATEMÁTICA

11. Suponha que você seja o(a) responsável pela elaboração e entrega de três relatórios: um relatório A, que deve ser elaborado bimestralmente; um relatório B, que deve ser elaborado trimestralmente; e um relatório C, que deve ser elaborado de 4 em 4 meses. Suponha, também, que a entrega dos três relatórios deva ocorrer no último dia útil de cada respectivo período. Se no último dia útil deste mês você tiver que entregar todos os três relatórios, então é verdade que a próxima vez em que você entregará os três relatórios A, B e C, no mesmo dia, será após
- (A) 12 meses.
  - (B) 15 meses.
  - (C) 18 meses.
  - (D) 21 meses.
  - (E) 24 meses.
12. Dois levantamentos sobre o número de alunos ingressantes em uma instituição de ensino superior foram efetuados com o objetivo de acompanhar o índice de desistência nos cursos dessa instituição: um, na metade do semestre, e outro, no final do semestre letivo. No 1.º levantamento, constatou-se que 10% dos alunos ingressantes naquele semestre haviam desistido dos cursos; no 2.º, constatou-se que 5% dos alunos que estavam cursando na ocasião do 1.º levantamento tinham desistido dos cursos. Tendo como base o número de alunos ingressantes naquele semestre letivo, o índice de desistência nos cursos dessa instituição, no referido semestre, foi de
- (A) 14,5%.
  - (B) 15%.
  - (C) 16,5%.
  - (D) 17%.
  - (E) 18,5%.

13. Em uma instituição, a nota final de cada disciplina é composta pela média aritmética ponderada de 3 avaliações: A1, A2 e A3. A avaliação A1 tem peso um e as demais avaliações têm peso dois, cada uma delas. Um aluno que tirou, em determinada disciplina, notas 3, 7 e 5 na A1, A2 e A3, respectivamente, teve, como nota final, nessa disciplina,
- (A) 5.
  - (B) 5,4.
  - (C) 5,5.
  - (D) 6.
  - (E) 6,4.
14. Um capital foi emprestado para ser quitado no período de 1 mês, a uma taxa de juro nominal de 60% ao ano. Se o valor dos juros pagos pelo empréstimo foi de R\$ 125,00, então conclui-se, corretamente, que o capital emprestado foi de
- (A) R\$ 75,00.
  - (B) R\$ 208,33.
  - (C) R\$ 1.200,00.
  - (D) R\$ 1.008,33.
  - (E) R\$ 2.500,00.
15. Suponha que você precise recepcionar a entrega de livros dos títulos A e B que o departamento adquiriu de uma editora, mas não lhe foram informadas as quantidades compradas de cada título e, tampouco, você consegue fazer contato com o setor de compras para obter essa informação. Por outro lado, você tem outras informações que tornam possível descobrir tais quantidades: sabe que: (1.<sup>a</sup>) foram comprados, no total, 100 livros; (2.<sup>a</sup>) cada livro do título A custou R\$ 60,00 e cada livro do título B custou R\$ 70,00; (3.<sup>a</sup>) ao todo, foram gastos R\$ 6.350,00 na compra desses livros. Com essas informações, é possível concluir, corretamente, que a diferença dos números de exemplares adquiridos do título A e do título B, nessa ordem, é
- (A) 30.
  - (B) 32.
  - (C) 34.
  - (D) 36.
  - (E) 38.
16. Necessita-se dividir 100 litros de uma substância líquida em frascos com capacidade máxima de 4 mililitros. Considerando-se não haver desperdício da substância, o número mínimo de frascos necessários para a divisão é
- (A) 25.
  - (B) 250.
  - (C) 2 500.
  - (D) 25 000.
  - (E) 250 000.

17. A figura representa um desenho pintado na cor preta em uma folha quadriculada com “quadrinhos” de lados medindo 1 centímetro cada um.

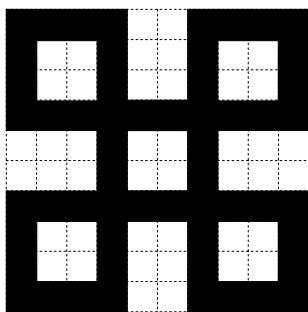

O perímetro do desenho pintado, em centímetros, é

- (A) 64.  
(B) 72.  
(C) 96.  
(D) 104.  
(E) 128.
18. Observe a sequência:  
1, 2, 4, 7, 11, 16, ...  
Mantida a lei de formação, o próximo elemento dessa sequência será
- (A) 22.  
(B) 23.  
(C) 24.  
(D) 25.  
(E) 26.
19. Em junho de 2010, João e Carlos depositaram R\$ 2.500,00 e R\$ 4.000,00, respectivamente, em cadernetas de poupança diferentes. Nos meses seguintes, João depositou R\$ 250,00 e Carlos, R\$ 125,00, cada mês. Sabendo-se que ambos nunca deixaram de depositar seus respectivos valores mensais, pode-se concluir, corretamente, que o valor total depositado por João igualou-se ao valor total depositado por Carlos no mês de
- (A) abril de 2011.  
(B) maio de 2011.  
(C) junho de 2011.  
(D) julho de 2011.  
(E) agosto de 2011.

20. O gráfico, elaborado com informações da Secretaria do Emprego e Relações do Trabalho do Governo do Estado de São Paulo, apresenta um comparativo entre o Estado de São Paulo e os demais Estados do Brasil, dos empregos formais criados e do total de empregos formais existentes, com dados de agosto de 2011.

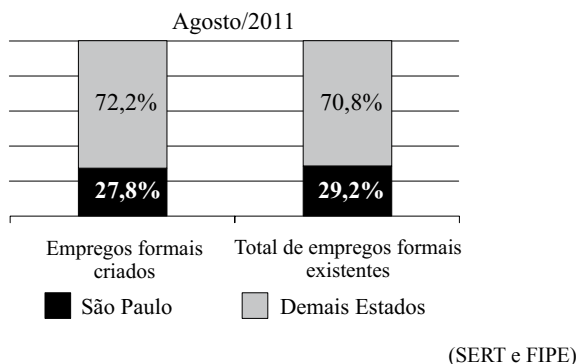

Com base apenas nas informações do gráfico, pode-se concluir, corretamente, que

- (A) o número de empregos formais criados no Brasil, em agosto de 2011, foi igual ao número total de empregos formais existentes no Brasil, no referido mês.
- (B) no mês de agosto de 2011, o Estado de São Paulo contribuiu com mais de um quarto dos empregos formais criados no Brasil.
- (C) em agosto de 2011, no Estado de São Paulo, a razão entre o número de empregos formais criados e o número total de empregos formais existentes, nessa ordem, era  $\frac{27,8}{29,2}$ .
- (D) com exceção do Estado de São Paulo, o número de empregos formais criados foi maior que o número total de empregos formais existentes em agosto de 2011.
- (E) em agosto de 2011, foram criados, no Estado de São Paulo, 27 800 empregos formais.

#### LEGISLAÇÃO

21. Segundo a Carta Magna, o contraditório

- (A) é um direito assegurado aos litigantes e aos acusados em geral.
- (B) é uma pena a ser imposta aos condenados judicialmente.
- (C) é vedado expressamente pela Constituição Federal.
- (D) é o ato de inquirição dos interrogados no processo penal.
- (E) deve ser vedado expressamente pelo juiz no processo judicial.

22. Com a finalidade de assegurar o conhecimento de informações relativas à pessoa do impetrante, constantes de registros ou bancos de dados de entidades governamentais ou de caráter público, impetrar-se-á

- (A) mandado de segurança.
- (B) *habeas corpus*.
- (C) mandado de injunção.
- (D) *habeas data*.
- (E) sentença judicial.

23. A Constituição da República garante, expressamente, aos trabalhadores, urbanos e rurais, além de outros direitos, a duração do trabalho normal





- (A) não inferior a oito horas diárias e não superior a quarenta e quatro horas semanais.
- (B) superior a seis horas diárias e não inferior a quarenta horas semanais.
- (C) não superior a oito horas diárias e quarenta e quatro horas semanais.
- (D) não inferior a oito horas diárias e quarenta e quatro horas semanais.
- (E) não superior a seis horas diárias e não inferior a quarenta horas semanais.

24. Assinale a alternativa correta a respeito do que dispõe a Constituição Federal no tocante à Administração Pública.

- (A) Os cargos, empregos e funções públicas são acessíveis aos brasileiros que preencham os requisitos estabelecidos em lei, sendo o acesso vedado aos estrangeiros.
- (B) É garantido ao servidor público civil o direito à livre associação sindical.
- (C) O prazo de validade do concurso público será de até três anos, prorrogável uma vez, por igual período.
- (D) É vedado o direito de greve aos servidores públicos civis.
- (E) A lei reservará percentual dos cargos e empregos públicos para as pessoas economicamente hipossuficientes.

25. Considerando o que dispõe o Regimento Geral da UNESP sobre a matrícula, é correto afirmar que
- (A) será feita por disciplina ou conjunto de disciplinas, respeitado o máximo de três, por período letivo.
  - (B) não será concedido trancamento de matrícula no primeiro período letivo.
  - (C) o trancamento de matrícula na disciplina poderá ser concedido tantas vezes quantas forem solicitadas pelo aluno.
  - (D) o trancamento de matrícula impedirá ao aluno retornar ao curso nas mesmas disciplinas.
  - (E) excepcionalmente, a juízo da Reitoria, poderá ser concedida uma única vez, suspensão de matrícula em todas as disciplinas pelo prazo máximo de cinco anos.

### NOÇÕES DE INFORMÁTICA

26. Analise as afirmações sobre as Notas Autoadesivas do Windows 7.
- I. Exigem o uso de uma caneta digital, uma vez que o teclado padrão não pode ser utilizado.
  - II. Podem ser utilizadas para a criação de uma lista de tarefas ou anotações diversas.
  - III. O número máximo de notas que podem ser utilizadas simultaneamente é três.
- Sobre as afirmações, está correto o contido em
- (A) I, apenas.
  - (B) II, apenas.
  - (C) I e II, apenas.
  - (D) II e III, apenas.
  - (E) I, II e III.
27. No MS-Word 2010, o botão do grupo Fonte, da aba Página Inicial, que permite a formatação de caracteres com efeito sobrescrito é:
- (A) 
  - (B) 
  - (C) 
  - (D) 
  - (E) 

28. Em uma planilha elaborada no MS-Excel 2010, a célula B3 apresenta a seguinte fórmula:
- =ABC!B3
- Isso significa que o valor dessa célula é igual
- (A) ao valor da célula B3 da planilha ABC.
  - (B) ao valor da célula ABC da planilha B3.
  - (C) a “ABC”.
  - (D) a “ABC!”.
  - (E) a “ABC!B3”.

29. Considere o seguinte botão presente na guia Inserir do MS-PowerPoint 2010:



O acionamento desse botão provoca a inserção de um(a)

- (A) ClipArt.
  - (B) Símbolo.
  - (C) SmartArt.
  - (D) Caixa de Texto.
  - (E) Álbum de Fotografias.
30. Em um navegador internet típico, a lista dos *sites* visitados é armazenada na pasta
- (A) Pessoal.
  - (B) Histórico.
  - (C) Favoritos.
  - (D) Temporário.
  - (E) Mais visitados.



## CONHECIMENTOS ESPECÍFICOS

31. Dos 14 ossos que constituem os ossos da face, quais são ímpares?

- (A) Lacrimal e nasal.
- (B) Vômer e mandíbula.
- (C) Maxilar e zigomático.
- (D) Palatino e maxilar superior.
- (E) Concha nasal e maxilar inferior.

32. Em relação à ATM, é correto afirmar que

- (A) é a segunda articulação móvel do crânio.
- (B) está localizada posteriormente e superiormente ao MAE.
- (C) é classificada como uma articulação do tipo sinartrodial.
- (D) o seu ligamento esfenomandibular separa a glândula parótida da submandibular.
- (E) é formada pela cabeça do processo condiloide adaptada na fossa do osso temporal.

33. Observe a figura a seguir.



Figura 1

Assinale a alternativa na qual as estruturas 1 e 2 estão identificadas correta e respectivamente.

- (A) Dentina; polpa.
- (B) Esmalte; raiz.
- (C) Coroa; canal radicular.
- (D) Coroa; cimento.
- (E) Osso alveolar; raiz.

34. Assinale a alternativa correta em relação às características anatômica e fisiológica dos dentes.

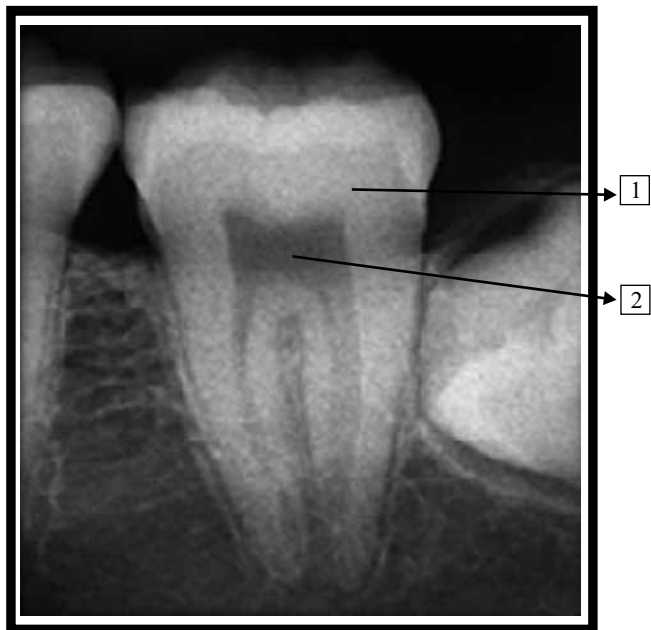
- (A) Decíduos: temporários / guia para nova dentição.
- (B) Incisivos: localização posterior / 1 raiz / 1 canal / incisão dos alimentos e fonação.
- (C) Caninos: localização anterior / 1 ou 2 raízes / 1 ou 2 canais / rasgar os alimentos.
- (D) Pré-molares: localização posterior / 2 raízes / 2 canais / rasgar os alimentos.
- (E) Molares: localização posterior / 3 raízes / 3 canais / triturar os alimentos.

35. Assinale a alternativa que preencha, correta e respectivamente, as lacunas no texto a seguir sobre a produção de raios-X.

Os elétrons emitidos pelo \_\_\_\_\_ são atraídos pelo \_\_\_\_\_. Quanto maior for esta voltagem (kV) maior será a velocidade dos elétrons e, portanto, mais forte será o choque dos elétrons com o \_\_\_\_\_ (ponto de foco), obtendo-se raios-X de \_\_\_\_\_ comprimento de onda e \_\_\_\_\_ poder de penetração.

- (A) anodo ... catodo ... catodo ... maior ... maior
- (B) anodo ... catodo ... catodo ... menor ... maior
- (C) catodo ... anodo ... anodo ... menor ... maior
- (D) catodo ... anodo ... anodo ... maior ... menor
- (E) catodo ... anodo ... anodo ... maior ... maior

36. Os aparelhos de raios-X odontológicos mais comuns encontrados no mercado são fabricados visando principalmente o menor custo e adaptação às salas (consultórios) onde serão instalados. Basicamente sua estrutura é composta por uma base que pode ser fixa ou móvel, corpo, braço articular e cabeçote. Indique o componente que faz parte do cabeçote.

- (A) Autotransformador.
- (B) Estabilizador de corrente.
- (C) Regulador de voltagem.
- (D) Filtro de alumínio.
- (E) Seletores de kV e ma.

37. A Portaria da Secretaria de Vigilância Sanitária / MS n.º 453, de junho de 98, estabelece os requisitos para o planejamento e a construção de uma câmara escura. Avalie os seguintes itens.

- a. Dimensão proporcional a um quinto do serviço de radiologia.
- b. Vedação apropriada contra luz do dia ou artificial.
- c. Sistema de exaustão de ar de forma a manter uma pressão negativa no ambiente.
- d. Paredes com revestimento lavável.
- e. A câmara escura deve ser provida de tabela de revelação para garantir o processamento nas condições especificadas pelo fabricante dos filmes radiológicos.

A quantidade de itens que atendem corretamente a Portaria é igual a

- (A) 1.
- (B) 2.
- (C) 3.
- (D) 4.
- (E) 5.

38. É um importante exame radiográfico utilizado para o diagnóstico e planejamento terapêutico das doenças dos dentes e dos ossos da face. Atualmente, a maioria dos dentistas solicita esse exame no início e no controle dos tratamentos odontológicos, principalmente quando é desejada uma visão ampla da maxila e mandíbula para acompanhamento de tratamentos endodônticos e ortodônticos.

Esse exame é a

- (A) radiografia oclusal.
- (B) radiografia periapical.
- (C) radiografia lateral.
- (D) radiografia panorâmica.
- (E) telerradiografia lateral oblíqua.

39. Qual técnica intrabucal é indicada para a avaliação em maior extensão da presença e posicionamento de dentes inclusos, de áreas patológicas, controle de expansão palatina e pesquisa de calcificações em ductos e glândulas salivares?

- (A) Radiografia lateral.
- (B) Radiografia oclusal.
- (C) Radiografia periapical – paralelismo.
- (D) Radiografia periapical – boca toda.
- (E) Radiografia periapical – bissetriz.

40. Esta técnica possibilita uma visão em conjunto dos elementos dentais da região de incidência e tecido ósseo adjacente. É indicada também para pesquisa de cárie, sua extensão e comprometimento pulpar.

A técnica é a

- (A) radiografia oclusal.
- (B) radiografia lateral.
- (C) radiografia periapical.
- (D) radiografia panorâmica.
- (E) telerradiografia frontal.

41. Técnica ou método de localização radiográfica em odontologia são técnicas radiográficas que fazem uso de filmes periapicais e que proporcionam imagens mais precisas para um melhor radiodiagnóstico. Assinale a alternativa que contém a técnica que apresenta as seguintes indicações: visualização anatômica, presenças de corpos estranhos e principalmente dentes retidos, localização mais precisa de acesso cirúrgico, interpretação de dentes multirradiculares, fraturas radiculares, reabsorções radiculares internas e externas e instrumento endodôntico fraturado no interior do conduto.

- (A) Método de Haas.
- (B) Técnica de Miller-Winter.
- (C) Técnica de Donavan.
- (D) Técnica de Parma.
- (E) Técnica de Clark.

42. Este procedimento é empregado principalmente na ortodontia e cirurgia maxilofacial. Sobre esta incidência, são realizadas análises cefalométricas onde se avalia o padrão dento-esquelético facial e o crescimento do crânio e da face.

Esse procedimento é a

- (A) radiografia oclusal.
- (B) radiografia periapical.
- (C) radiografia panorâmica.
- (D) telerradiografia lateral.
- (E) telerradiografia PA seio maxilar.

43. Em relação ao processamento de filmes radiológicos em odontologia, avalie as seguintes afirmações.

- I. As caixas de revelação portátil oferecem os melhores meios para o processamento odontológico.
- II. O método temperatura deve ser utilizado ao invés do método visual, para o processamento radiográfico.
- III. A radiografia odontológica deve ser corretamente processada para tornar-se um documento e para a finalidade de preservação dos casos tratados.
- IV. Utilizar cartelas de plástico, pois essas teriam uma melhor condição de acondicionar o filme periapical.
- V. O nível da qualidade radiográfica pode ser melhorado quando se realiza a troca das soluções químicas mais frequentemente.

Está correto apenas o que se afirma em

- (A) I.
- (B) V.
- (C) I e II.
- (D) I, III e V.
- (E) III, IV e V.

44. Observe a imagem.



Figura 2

Após avaliação da imagem, pode-se afirmar que em relação ao seu processamento ela encontra-se

- (A) subrevelada.
- (B) com fixação deficiente.
- (C) com falha na lavagem.
- (D) com imagen encurtada.
- (E) com imagen alongada.

45. O aumento da velocidade do filme (imagem mais escura) pode ocorrer devido
- (A) à contaminação do revelador.
  - (B) ao nível baixo do revelador.
  - (C) à diminuição da temperatura do revelador.
  - (D) ao aumento da temperatura da água.
  - (E) a filmes vencidos.
46. Em se tratando da composição básica do revelador, avalie as afirmações.
- a. A água é usada como solvente.
  - b. A hidroquinona é um agente revelador – produz contraste.
  - c. O sulfito de sódio é um agente acelerador – provoca o amolecimento da emulsão.
  - d. O brometo de potássio é um agente retardador – contribui para regular a duração da revelação.
  - e. O ácido acético como um agente acidificador neutraliza qualquer porção alcalina do revelador.
- A quantidade de itens certos é igual a
- (A) 1.
  - (B) 2.
  - (C) 3.
  - (D) 4.
  - (E) 5.
47. Fixação é o processo químico responsável pela transformação da imagem revelada em imagem permanente, transformando e removendo os cristais de Haleto de Prata e endurecendo a gelatina que compõe o filme radiográfico. Considerando essa etapa do processamento de filmes radiográficos, assinale a alternativa correta.
- (A) Os agentes fixadores mais utilizados são o sulfato de alumínio, alumen de potássio ou de cromo.
  - (B) No processo de fixação, é necessário o controle do tempo, da temperatura e da agitação.
  - (C) Os agentes endurecedores combinam-se com a gelatina, elevando a temperatura de fusão desta e diminuindo sua resistência a abrasão.
  - (D) Para proteger a gelatina, deve-se utilizar uma solução fixadora que contenha em sua formulação agentes preservadores ou conservantes.
  - (E) A temperatura do fixador deve ser mais baixa que a do revelador.
48. De acordo com a Portaria n.º 453 da SVS/MS, os profissionais da área radiológica devem
- (A) posicionar-se de tal forma que nenhuma parte do corpo, incluindo extremidades, seja atingida pelo feixe primário sem estar protegida por 0,25 mm equivalentes de chumbo.
  - (B) proteger-se da radiação espalhada por vestimenta ou barreiras protetoras com atenuação não inferior a 0,25 mm equivalentes de chumbo.
  - (C) colocar blindagem adequada, com menos 0,25 mm equivalentes de chumbo, nos órgãos mais radiosensíveis, tais como gônadas, cristalino e tireoide, quando, por necessidade, eles estiverem diretamente no feixe primário de radiação ou até 10 cm dele.
  - (D) saber que o técnico operador pode manter-se fora da cabine de comando para observar o paciente durante o exame radiográfico, desde que protegido por vestimenta ou barreiras protetoras com atenuação não inferior a 0,25 mm equivalentes de chumbo.
  - (E) saber que as portas de acesso de instalações poderão ser mantidas abertas durante as exposições, desde que a sinalização luminosa nelas esteja devidamente acionada durante os procedimentos radiológicos.
49. Em uma clínica de radiologia odontológica, um dos vetores semicríticos considerados é o
- (A) disparador de raios-X.
  - (B) avental plumbífero.
  - (C) cilindro localizador.
  - (D) painel de controle dos aparelhos.
  - (E) posicionador para técnica radiográfica.
50. Com base nos conhecimentos em radiografia digital, avalie as seguintes afirmações.
- a. O voxel é a menor quantidade de informação que uma imagem pode ter por unidade de medida cúbica.
  - b. Radiografias digitais oferecem a possibilidade de obtenção de imagens com exigências de exposição muito menos rigorosas do que os sistemas analógicos.
  - c. O principal fator que afeta a qualidade de uma imagem digital é o ruído.
  - d. Imagens digitais não poderão se apresentar com resolução diferente da qual foi adquirida.
  - e. A resolução da imagem digital está relacionada com a matriz. Quanto menor o arranjo da matriz melhor será a resolução da imagem.
- A quantidade de itens certos é igual a
- (A) 1.
  - (B) 2.
  - (C) 3.
  - (D) 4.
  - (E) 5.

