

PREFEITURA MUNICIPAL DE PETRÓPOLIS

**Fiscal Sanitário**  
**Arquiteto**  
**Nível Superior**

**PMP**



REALIZAÇÃO:

**FUNDAÇÃO  
DOM CINTRA**

**Caderno de Questões**

11.03.2012 - Tarde

**LÍNGUA PORTUGUESA**

Leia o texto abaixo e responda às questões propostas.

**CONSUMISMO JOVEM**

- 1 Os jovens estão se endividando. Segundo pesquisa da Associação Comercial de São Paulo, 67% dos inadimplentes têm menos de 35 anos e 240% têm entre 26 e 30 anos.
- 2 Mais do que um levantamento estatístico ou curiosidade, tais números expressam uma realidade preocupante: a falta de educação para o consumo. Sem isso, o jovem compra acima de suas possibilidades e talvez prossiga nesse desequilíbrio quando for mais velho.
- 3 Além disso, essas pessoas não estão se endividando para comprar bens tecnológicos como computadores ou aparelhos que aumentem o conforto e a segurança no lar. Nada disso. Torraram dinheiro com roupas e calçados. O terceiro item da lista também é uma advertência, por si só: empréstimo pessoal.
- 4 A agiotagem é um dos negócios que mais se desenvolvem nos municípios brasileiros, com a oferta de dinheiro fácil, a juros extorsivos, para ávidos consumidores, principalmente das classes C e D.
- 5 Dever desde os primeiros anos de carteira de trabalho assinada é uma péssima tendência para o futuro. Hábitos de poupança não são estimulados nem valorizados aqui.
- 6 É evidente que todos querem consumir. Não há crime algum nisso, até porque, sem compras, não há produção nem empregos. A economia fica estagnada e o país caminha para trás. Certamente não defendo tal comportamento.
- 7 Mas o consumismo desenfreado é péssimo para as pessoas e para o ambiente e indica um descontrole que pode, sem trocadilho, custar muito caro.
- 8 Há situações que precipitam a inclusão do consumidor em listas de devedores. Desemprego e despesas inesperadas, provocadas por doenças, são totalmente compreensíveis. Planejar as compras, contudo, poderia evitar a maioria dos casos de inadimplência.
- 9 Prestações que “caibam no bolso”, sem verificação do quanto se paga a mais por essa aparente facilidade; crédito rotativo dos cartões; e empréstimos em geral, inclusive os consignados, são alguns dos caminhos mais rápidos para estourar os orçamentos pessoais e familiares.
- 10 Falta, também, uma lei que proíba a concessão de crédito sem exigência de garantias. Porque não há milagre em finanças. Se uma empresa não exige comprovação de renda e bens que garantam o empréstimo, só há uma explicação plausível: ela compensa o risco de calote cobrando juros de agiota.
- 11 Agiotagem é crime e não deveria ser permitida.

- 12 Antes de chegar à faixa etária que tem mais devedores na pesquisa da ACSp, jovens frequentam escolas e universidades. São orientados sobre os riscos do consumo de drogas, do tabagismo e do alcoolismo e para a importância de preservar o ambiente. Muitas vezes, têm aulas sobre cidadania, política e grandes desafios mundiais, como a escassez de água e as guerras religiosas. Por que não recebem mais subsídios sobre consumo consciente, não somente com foco ambiental, mas também em relação à proteção de seus bolsos e à aplicação do Código de Defesa do Consumidor?
- 13 Também nessa área é tolice imaginar que as autoridades resolvam tudo. Não solucionam nem problemas gravíssimos como filas nos corredores dos hospitais públicos e transporte coletivo superlotado ...
- 14 Os pais deveriam ajudar nesse processo educativo, mas, convenhamos, nem os adultos escapam do excesso de compras. Então, não é uma surpresa saber que os mais novos não conseguem pagar suas contas em dia.
- 15 Perder o crédito é um desastre para qualquer pessoa. Fecha as portas para a aquisição até de produtos fundamentais, totalmente necessários, como alimentos e medicamentos. Carimba os consumidores como devedores e isso tem repercussões em todos os segmentos da vida, inclusive o profissional.
- 16 Isso não pode, então, ser visto como mais uma tendência ou consequência da inclusão social. O papel aceita tudo. Fazer as contas e não assumir compromissos superiores à renda não é carece. É uma das condições para um futuro melhor, sem sobressaltos, sem cobradores e sem insônia. Não desejamos novas gerações repletas de devedores.

(DOLCI, Maria Inês. Folha de São Paulo. Folhainvest. 17/10/11, p. B8.)

1. Dos trechos abaixo extraídos do texto, aquele que contém a tese principal defendida pela autora é:
  - A) “A agiotagem é um dos negócios que mais se desenvolvem nos municípios brasileiros, com a oferta de dinheiro fácil, a juros extorsivos” (parágrafo 4);
  - B) “Dever desde os primeiros anos com carteira de trabalho assinada é uma péssima tendência para o futuro.” (parágrafo 5);
  - C) “Se uma empresa não exige comprovação de renda e bens que garantam o empréstimo, só há uma explicação plausível: ela compensa o risco de calote cobrando juros de agiota.” (parágrafo 10);
  - D) “Perder o crédito é um desastre para qualquer pessoa. Fecha as portas para a aquisição até de produtos fundamentais, como alimentos e medicamentos.” (parágrafo 15);
  - E) “Fazer as contas e não assumir compromissos superiores à renda não é carece, é uma necessidade. É uma das condições para um futuro melhor” (parágrafo 16).

## Fiscal Sanitário - Arquiteto - Nível Superior

2. No desenvolvimento do texto, a autora demonstra preocupação em relação a vários aspectos referentes aos hábitos de consumo dos jovens, entre os quais NÃO se enquadra o seguinte:
- A) os jovens estarem se endividando além de suas possibilidades, consumindo roupas e calçados e tomando empréstimo pessoal;
  - B) os jovens serem vítimas da agiotagem, com a oferta de dinheiro fácil, a juros extorsivos;
  - C) a falta de uma legislação que proíba a concessão de crédito sem exigência de garantias;
  - D) a ausência nos currículos escolares de subsídios sobre consumo consciente, com foco no controle das finanças e aplicação do Código de Defesa do Consumidor;
  - E) os jovens endividados terem de passar por problemas gravíssimos, como filas nos corredores dos hospitais públicos e transporte coletivo superlotado.
3. Com as frases “Isso não pode, então, ser visto como mais uma tendência ou consequência da inclusão social. O papel aceita tudo.” (parágrafo 16), a autora está afirmando que:
- A) a perda de crédito por excesso de consumo, impedindo que as pessoas possam comprar mercadorias indispensáveis à alimentação e à saúde, tende a repercutir no fenômeno de inclusão social das classes C e D;
  - B) o consumidor carimbado como devedor, independente do segmento social a que pertença, sofre desagradáveis consequências em sua vida, inclusive profissionalmente;
  - C) o consumismo desenfreado, que leva o jovem às listas oficiais de inadimplentes, não pode ser atribuído ao fenômeno da inclusão social das classes C e D, mas à falta de orientação sobre consumo consciente;
  - D) a inclusão social das classes C e D não tem nenhuma relação com o hábito desenfreado de consumo praticado pelos jovens, pois independente da ascensão social, estes consumiriam atraídos pelo crédito fácil;
  - E) a perda do crédito por inadimplência vem perseguindo os jovens que são consumidores compulsivos, a ponto de impedir que eles ascendam socialmente, se pertencem às classes C e D.
4. O parágrafo 5 está estruturado em dois períodos entre os quais parece não haver relação de sentido. A leitura dos dois períodos, entretanto, tomados na dimensão da leitura integral do texto, permite depreender que o segundo período exprime em relação ao primeiro o sentido de:
- A) proporcionalidade;
  - B) causalidade;
  - C) conclusão;
  - D) analogia;
  - E) consequência.
5. Na linha de argumentação desenvolvida pela autora, pode-se interpretar que o parágrafo 7 exprime em relação ao parágrafo 6 o sentido de:
- A) comparação;
  - B) meio;
  - C) modo;
  - D) oposição;
  - E) finalidade.
6. Na redação do período “Agiotagem é crime e não deveria ser permitida” (parágrafo 11) a autora omitiu elemento de coesão textual que poderia exprimir com mais clareza a relação de sentido entre as duas orações. Em cada uma das redações abaixo do referido período foi acrescentado elemento de coesão adequado à relação do sentido do texto, COM EXCEÇÃO DE:
- A) Agiotagem é crime, e, portanto, não deveria ser permitida.
  - B) Agiotagem é crime e, por isso, não deveria ser permitida.
  - C) Agiotagem é crime e não deveria ser permitida, pois.
  - D) Agiotagem é crime e, por conseguinte, não deveria ser permitida.
  - E) Agiotagem é crime e, em razão disso, não deveria ser permitida.
7. No trecho “Prestações QUE ‘caibam no bolso’” (parágrafo 9), observa-se que o pronome relativo em caixa alta substitui o substantivo que o antecede, relacionando sintaticamente os termos do período e dando coesão ao discurso. Dos pronomes destacados nos trechos abaixo extraídos do texto, aquele que NÃO substitui o termo indicado ao lado é:
- A) “Sem isso, o jovem compra acima de suas possibilidades e talvez prossiga NESSE desequilíbrio quando for mais velho.” (parágrafo 2) / a falta de educação para o consumo;
  - B) “Nada DISSO.” (parágrafo 3) / comprar bens tecnológicos ou aparelhos que aumentem o conforto e a segurança no lar;
  - C) “Não há crime nenhum NISSO” (parágrafo 6) / em consumir;
  - D) “mas também em relação à proteção de SEUS bolsos” (parágrafo 12) / dos jovens;
  - E) “Também NESSA área é tolice imaginar que as autoridades resolvam tudo.” (parágrafo 13) / os jovens receberem mais subsídios sobre consumo consciente.

8. No período “Falta, também, uma lei que proíba a concessão de crédito sem exigência de garantias” (parágrafo 10), a concordância verbal foi feita em consonância com a norma culta da língua. Das alterações feitas abaixo na redação do citado período, aquela em que está INCORRETA a concordância é:
- A) Faltam, também, leis que proíbam a concessão de crédito sem exigência de garantias.
  - B) Parece também não existirem leis que proíbam a concessão de crédito sem exigência de garantias.
  - C) Provavelmente, também não devem haver no país leis que proíbam a concessão de crédito sem exigência de garantias.
  - D) Nota-se que inexistem, também, algumas leis que proíbam a concessão de crédito sem exigência de garantias.
  - E) A rigor, também não existem no país leis rigorosas que proíbam a concessão de crédito sem exigência de garantias.
9. No trecho “mas também em relação à proteção de seus bolsos” (parágrafo 12), o acento indicativo da crase foi empregado corretamente. Das alterações feitas abaixo na redação da frase acima, aquela em que está INCORRETO o emprego do acento indicativo da crase é:
- A) mas também em relação à sua proteção e à de seus bolsos;
  - B) mas também em relação àquela proteção que é necessária à seus bolsos;
  - C) mas também em relação à mesma proteção de que seus bolsos necessitam;
  - D) mas também em relação à proteção segura que seus bolsos solicitam;
  - E) mas também em relação à igual proteção de seus bolsos e à que diz respeito ao CDC.
10. No trecho “Prestações que ‘CAIBAM no bolso’” (parágrafo 9), o verbo em caixa alta remete à questão da flexão dos verbos irregulares em português. Considerando-se esse fato da língua, em sua modalidade culta, pode-se afirmar que há flexão verbal INCORRETA na frase:
- A) Contendam-se em seus hábitos de consumo, para que não venham a arrepende-se mais tarde.
  - B) Os jovens contravieram às minhas ordens e fizeram dívidas impagáveis.
  - C) Se tu te dispuseres a educar-te em relação ao hábito de consumo, eu posso ajudar-te.
  - D) Se veres algum jovem consumindo exageradamente, aconselha-o a moderar-se.
  - E) Couberam aos jovens as tarefas mais “indigestas”: comprar roupas e calçados.

**HISTÓRIA E GEOGRAFIA DE PETRÓPOLIS**

11. O major Köeler, na história de Petrópolis, tem o seu nome associado aos seguintes fatos históricos, EXCETO:
- A) obtenção, por arrendamento, das terras da Fazenda do Córrego Seco;
  - B) elaboração da planta, junto com Paulo Barbosa, da “Povoação Palácio de Petrópolis”;
  - C) colocação das ações da Companhia de Petrópolis, criada por ele, na Bolsa de Valores;
  - D) instalação do Porto da Estrela, no fundo da baía de Guanabara;
  - E) construção da Estrada Normal da Serra da Estrela.
12. O clima úmido, a energia hidráulica e a mão de obra qualificada fizeram de Petrópolis, no período imperial, importante:
- A) polo têxtil;
  - B) colônia agrícola;
  - C) centro de floricultura;
  - D) área de vinicultura;
  - E) zona cafeeira.
13. O município de Petrópolis possui uma área de 774.606 Km<sup>2</sup> divididos em cinco distritos. A população segundo o último censo é de 277.816 habitantes (IBGE). Ao observar-se a distribuição dessa população pelo território constata-se que:
- A) o alto nível de vida presente no 3º distrito aliado ao turismo criaram no mesmo o maior adensamento populacional;
  - B) a fábrica de cerveja Itaipava atraiu um grande número de pessoas colocando o 5º distrito na dianteira da concentração populacional;
  - C) as indústrias, os estabelecimentos comerciais e os serviços contribuíram para a maior concentração estar no 1º distrito;
  - D) a migração da população do 1º distrito para Pedro do Rio devido ao clima ameno e à vida calma, transformou o 4º distrito no espaço mais adensado de Petrópolis;
  - E) a reforma urbana promovida pelo Prefeito Rubens José De França Bomtempo em 2006 desenvolveu intensamente o distrito de Cascatinha, fazendo-o ficar em 1º lugar na concentração populacional.

## Fiscal Sanitário - Arquiteto - Nível Superior

14. Muitos moradores de Petrópolis em entrevista feita para um trabalho de Turismo, em 2010, afirmaram ser o rio Piabanha aquele que passa pela rua do Imperador. As respostas estavam incorretas, pois nesse trecho da cidade correm os rios:

- A) Quitandinha e Paquequer;
- B) Quitandinha e Palatino;
- C) Paquequer e Palatino;
- D) Paquequer e Bonfim;
- E) Bonfim e Palatino;

15. Leia o texto:

- Em extensão territorial é o maior dos cinco distritos que compõem o Município de Petrópolis. Nasceu às margens da estrada denominada Caminho Novo que ligava o Rio de Janeiro a Minas Gerais. No século XVIII, seu núcleo central, a antiga fazenda Itamarati já constava na planta original que o colonizador Köeler fez daquela área.

O texto refere-se ao:

- A) 1º distrito: Centro;
- B) 2º distrito: Cascatinha;
- C) 3º distrito: Itaipava;
- D) 4º distrito: Pedro do Rio;
- E) 5º distrito: Posse

### ATUALIDADES

16. Em recente decisão no segundo semestre de 2011 acerca de concursos públicos, o Supremo Tribunal Federal (STF) decidiu, por unanimidade, após julgar um Recurso Extraordinário, que os:

- A) aprovados em concursos públicos têm mera expectativa de direito de assumir o cargo considerando o número de vagas disponíveis;
- B) aprovados em concursos públicos têm direito a entrar em exercício no cargo considerando o número de vagas disponíveis;
- C) aprovados em concursos públicos têm direito a nomeação dentro do número de vagas disponíveis;
- D) candidatos em concursos públicos têm direito a devolução da taxa de inscrição em caso de não aprovação no certame;
- E) candidatos em concursos públicos têm o dever de conferir se há erros de digitação na prova antes de começar a fazê-la, não sendo aceitas reclamações posteriores.

17. A onda revolucionária de manifestações e protestos que vêm ocorrendo no Oriente Médio e no Norte da África em 2010-2011, visando a reformas democráticas e organizada e divulgada com a ajuda da internet e das mídias sociais, é conhecida como:

- A) Guerra do Iraque;
- B) Primavera Árabe;
- C) Intifada Árabe;
- D) Guerra dos 100 Dias;
- E) Revolta Grega.

18. O novo modelo de Segurança Pública e de policiamento, adotado pelo governo do estado do Rio de Janeiro, que promove a aproximação entre a população e a polícia, aliada ao fortalecimento de políticas sociais nas comunidades, é conhecido como:

- A) Disque-denúncia;
- B) Plano de Segurança e Convivência Cidadã;
- C) Programa Nacional de Segurança Pública com Cidadania;
- D) Unidade de Polícia Pacificadora;
- E) Unidade de Pronto Atendimento.

19. O Exame Nacional do Ensino Médio (ENEM) foi manchete nos jornais em outubro de 2011 porque:

- A) a Polícia Federal recebeu denúncia anônima informando que doze candidatos de uma escola em Manaus tiveram acesso à prova um dia antes de sua realização;
- B) houve suspeita de vazamento do tema da prova da redação do ENEM, uma vez que alunos de uma escola na Bahia souberam do tema pouco antes da realização da prova;
- C) alguns alunos de uma escola municipal em Petrolina-PE alegaram problemas na impressão da folha de respostas e da prova amarela;
- D) um colégio no Ceará distribuiu aos seus alunos, nas semanas anteriores à realização do exame, apostilas com dez questões iguais às que caíram nas provas do ENEM;
- E) suspeita-se que funcionários da gráfica onde foram impressas as provas do ENEM furtaram as mesmas e tentaram vendê-las a jornalistas antes da realização do exame.

20. No primeiro semestre de 2011, o Japão foi atingido por abalos sísmicos que provocaram explosões em uma usina de produção de energia nuclear. Tal acidente na usina representou um enorme prejuízo ao meio ambiente e à economia local, na medida em que:

- A) o vazamento de radiação nuclear afetou a fauna marinha da costa japonesa, contaminando assim os peixes, alimento muito consumido pela população do país;
- B) obrigou os japoneses a fazer racionamento de energia e a pensar fontes energéticas alternativas, além da nuclear e da solar, já existentes no país;
- C) fez reduzir a produção nacional de carros e conseqüentemente sua exportação para todo o mundo, tendo em vista a forte indústria automobilística presente no Japão e que emprega milhares de japoneses;
- D) a paralisação na produção de energia prejudicou a comercialização dessa energia com a China, bem como obrigou os japoneses a reativarem abandonadas usinas termoelétricas movidas a carvão, material poluidor por excelência;
- E) alterou a temperatura no país em cerca de 1,5º Celsius, o que prejudicou o crescimento das plantações de arroz e sua conseqüente comercialização no mercado internacional.

**RACIOCÍNIO LÓGICO**

21. Dentre as afirmações abaixo, a única que pode ser considerada como uma negação lógica de “se durmo tarde, então não acordo cedo”, é:
- A) Durmo tarde e acordo cedo;
  - B) Se não durmo tarde, então acordo cedo;
  - C) Durmo tarde ou não acordo cedo;
  - D) Acordo cedo porque dormi tarde;
  - E) Durmo tarde ou não acordo cedo.
22. No atual sistema brasileiro de emplacamento de veículos, no qual as placas possuem três letras e quatro algarismos, o número máximo de placas que podem existir, começadas pela letra J e terminadas pelo algarismo 0, é:
- A) 26 000;
  - B) 52 000;
  - C) 676 000;
  - D) 6 760 000;
  - E) 676 000 000.
23. Uma caixa contém um total de 70 lápis de cor. Destes, 20 são azuis, 10 são vermelhos, 15 são verdes, 5 são pretos e os restantes são amarelos. A menor quantidade de lápis que devemos retirar da caixa, com os olhos vendados, para que tenhamos a certeza de haver, pelo menos, 6 lápis de uma mesma cor, é:
- A) 6;
  - B) 12;
  - C) 15;
  - D) 26;
  - E) 36.
24. Para elaborarmos uma tabela-verdade representativa dos valores lógicos possíveis para a proposição composta  $(p \rightarrow q) \rightarrow \sim r$ , sendo p, q, r proposições lógicas simples, necessitaremos de uma quantidade de linhas igual a:
- A) 4;
  - B) 8;
  - C) 16;
  - D) 32;
  - E) 64.
25. No lançamento de dois dados cúbicos (comuns) distintos, um azul e outro vermelho, a probabilidade de obtermos dois números, cuja soma seja um múltiplo de 3, é, aproximadamente:
- A) 18%;
  - B) 20%;
  - C) 23%;
  - D) 28%;
  - E) 33%.

**LEGISLAÇÃO**

26. Segundo a lei nº 6646 de 31 de março de 2009, fica assegurada à servidora pública que seja mãe, tutora, curadora ou que detenha a guarda e responsabilidade de criança ou adolescente portador de deficiência, a redução de:
- A) duas horas diária na carga horária semanal, sem prejuízo da remuneração;
  - B) uma hora diária na carga horária semanal, sem prejuízo da remuneração;
  - C) duas horas diária na carga horária semanal, com desconto da remuneração;
  - D) um dia de trabalho semanal, além da folga semanal, para acompanhar o portador de deficiência ao médico competente, sem prejuízo da remuneração;
  - E) três dias de trabalho mensal, além da folga semanal, para acompanhar o portador de deficiência ao médico competente, sem prejuízo da remuneração.
27. Acerca da carga horária especial, segundo a lei nº 6646 de 2009, analise as proposições abaixo:
- I. aplica-se à servidora pública que tenha sob sua guarda, tutela ou curatela, criança ou adolescente portador de deficiência, não sendo necessária a comprovação da dependência.
  - II. faculta-se ao Poder Legislativo adotar o mesmo procedimento em relação às suas servidoras, podendo editar o competente Ato Administrativo interno, no âmbito de suas competências e atribuições.
  - III. a dispensa da jornada de trabalho da servidora pública, após ser concedida, só será revogada com a morte do portador de deficiência.
  - IV. fica a cargo do Município de Petrópolis elaborar avaliação, para as mães e responsáveis das pessoas portadoras de deficiência, especificando a necessidade de aplicação da carga horária reduzida.

Das proposições acima, as corretas são, apenas:

- A) I e II;
- B) II e III;
- C) III e IV;
- D) I e III;
- E) II e IV.

## Fiscal Sanitário - Arquiteto - Nível Superior

28. Analise cada assertiva e verifique as falsas e verdadeiras, acerca da administração pública, segundo a constituição vigente:

- ( ) é vedada a vinculação ou equiparação de quaisquer espécies remuneratórias para o efeito de remuneração de pessoal do serviço público;
- ( ) os acréscimos pecuniários percebidos por servidor público serão computados e acumulados para fins de concessão de acréscimos ulteriores;
- ( ) a proibição de acumular estende-se a empregos e funções e abrange autarquias, fundações, empresas públicas, sociedades de economia mista, suas subsidiárias, e sociedades controladas, direta ou indiretamente, pelo poder público;
- ( ) a administração fazendária e seus servidores fiscais não terão, dentro de suas áreas de competência e jurisdição, precedência sobre os demais setores administrativos;
- ( ) as pessoas jurídicas de direito público e as de direito privado prestadoras de serviços públicos responderão pelos danos que seus agentes, nessa qualidade, causarem a terceiros, assegurado o direito de regresso contra o responsável nos casos de dolo ou culpa.

A sequência correta, de cima para baixo, é:

- A) F, F, V, F, F;
- B) F, F, V, V, F;
- C) V, V, F, F, V;
- D) V, V, F, V, V;
- E) V, F, V, F, V.

29. Acerca dos direitos dos trabalhadores urbanos e rurais, segundo a Constituição da República, analise as proposições abaixo:

- I. piso salarial proporcional à extensão e à complexidade do trabalho.
- II. décimo terceiro salário com base na remuneração integral ou no valor da aposentadoria.
- III. jornada de oito horas para o trabalho realizado em turnos ininterruptos de revezamento, salvo negociação coletiva.
- IV. proteção dos riscos inerentes ao trabalho, mediante incentivos para atividades insalubres.

Das proposições acima, as corretas são, apenas:

- A) I e II;
- B) II e III;
- C) III e IV;
- D) I e IV;
- E) II e IV.

30. Analise cada item e verifique os falsos e verdadeiros, acerca dos direitos dos trabalhadores urbanos e rurais, segundo a constituição vigente:

- ( ) proibição de diferença de salários, de exercício de funções e de critério de admissão por motivo de sexo, idade, cor ou estado civil.
- ( ) proibição de qualquer discriminação no tocante a salário e critérios de admissão do trabalhador portador de deficiência.
- ( ) distinção entre trabalho manual, técnico e intelectual ou entre os profissionais respectivos.
- ( ) ação, quanto aos créditos resultantes das relações de trabalho, com prazo prescricional de dez anos para os trabalhadores urbanos e rurais, até o limite de cinco anos após a extinção do contrato de trabalho.
- ( ) igualdade de direitos entre o trabalhador com vínculo empregatício permanente e o trabalhador avulso.

A sequência correta, de cima para baixo, é:

- A) F, F, V, F, F;
- B) F, F, F, F, F;
- C) V, V, F, F, V;
- D) V, V, V, V, V;
- E) V, V, F, V, V.

**CONHECIMENTOS ESPECÍFICOS**

31. Para execução de qualquer obra nova, de reforma ou de ampliação de Estabelecimentos Assistenciais de Saúde é exigida a avaliação de seu projeto físico pelo(a):
- A) Código de Obras do município;
  - B) Vigilância Sanitária local;
  - C) Secretaria Municipal de Saúde;
  - D) Prefeitura Municipal;
  - E) Corpo de Bombeiros.
32. Para ser sustentável, uma edificação precisa solucionar mais do que um problema ambiental. Ainda que não possa solucionar todos os problemas, a edificação sustentável deve:
- A) buscar a ineficiência na utilização de recursos;
  - B) maximizar o impacto da mineração e do extrativismo na produção de materiais e contribuir para a recuperação dos recursos naturais;
  - C) aumentar o consumo de solo, água e energia durante a manufatura dos materiais, a construção da edificação e a utilização por seus usuários;
  - D) buscar a conservação de energia e projetar visando ao consumo eficiente de energia na alimentação dos sistemas de calefação, refrigeração, iluminação e força;
  - E) planejar uma alta energia incorporada durante o transporte dos materiais ao terreno.
33. De acordo com a Lei de Uso Parcelamento e Ocupação do Solo do Município de Petrópolis (Lei Nº 5.393 de 25/05/1998), Anexo IX (Quadro de Estacionamento), para o uso de Indústria e Comércio Atacadista, deverá ser demarcada área de carga e descarga com pelo menos:
- A) 50,00 m<sup>2</sup>;
  - B) 30,00 m<sup>2</sup>;
  - C) 25,00 m<sup>2</sup>;
  - D) 20,00 m<sup>2</sup>;
  - E) 15,00 m<sup>2</sup>.
34. De acordo com a Lei Orgânica do Município de Petrópolis (de 05/04/1990), na Seção VIII - Da Política do Meio Ambiente e dos Produtos Tóxicos, no seu Art. 201, consta que:
- A) é obrigatório, nos termos da Consolidação das Leis do Trabalho (CLT), o uso de luvas de proteção para o funcionário que manusear o produto tóxico somente em vendas no atacado (§ 1º).
  - B) nos casos de contaminação de mananciais, inclusive, por produtos tóxicos, caberá exclusivamente ao serviço de epidemiologia e vigilância sanitária do Estado a competência para interdita-los, caso haja riscos à saúde pública (§ 3º).
  - C) é vedada a utilização de produtos tóxicos no tratamento ou conservação de ração animal ou sementes, os quais possam vir a comprometer a qualidade dos derivados desse animal ou dessa cultura, destinados ao consumo comum (§ 2º).
  - D) fica o produtor do ramo de floricultura liberado de respeitar o período mínimo de carência, recomendada pelas normas do Ministério da Agricultura, para colheita de seus produtos após a aplicação de agrotóxicos (§ 4º).
  - E) compete exclusivamente à Fiscalização Sanitária Federal intervir nos casos de utilização indevida de produtos tóxicos que possam pôr em risco a saúde humana, animal e ambiental (§ 5º).
35. De acordo com o Código de Obras do Município de Petrópolis (Decreto nº 143 de 22 /03/ 1976), Art. 80º, no dimensionamento dos reservatórios de água (pela estimativa do consumo mínimo) para estabelecimentos hospitalares, deverá ser considerado:
- A) 50 litros / leito;
  - B) 100 litros / leito;
  - C) 150 litros / leito;
  - D) 200 litros / leito;
  - E) 250 litros / leito.
36. Ao se contratar um levantamento planialtimétrico de uma determinada área, para cada hectare de terreno será exigida uma densidade com um número mínimo de pontos por hectare igual a:
- A) 30;
  - B) 40;
  - C) 50;
  - D) 60;
  - E) 70.



## Fiscal Sanitário - Arquiteto - Nível Superior

37. Com relação à água no solo, o uso da drenagem profunda (sub-superficial), excluindo-se o uso agrícola, o que a água no solo provoca está corretamente descrito na alternativa:

- A) em estradas pavimentadas, se o lençol freático for baixo, pode causar o problema de enriquecimento do solo suporte do pavimento e com isso gerar danos a esse pavimento, quando da passagem do tráfego;
- B) em taludes, a estabilidade do terreno é menor se o terreno se mantiver seco;
- C) em campos de esporte ao ar livre, o lençol freático baixo facilita, ou mesmo pode impedir o uso desse terreno, devido ao surgimento de poças de água e pela diminuição de sua resistência, com a possibilidade de pequenos escorregões;
- D) em estradas de terra, a passagem de carros em terrenos secos destrói a forma do terreno e atola os carros, principalmente em solos argilosos;
- E) em muros de arrimo, terrenos úmidos são menos resistentes e muito mais pesados que os terrenos secos, ou seja, terrenos com alto teor de água aumentam os esforços sobre a estrutura de contenção e diminuem a capacidade resistente.

38. A figura a seguir, apresenta quatro exemplos de lajes. As que são armadas em duas direções (armação em cruz) são as lajes:

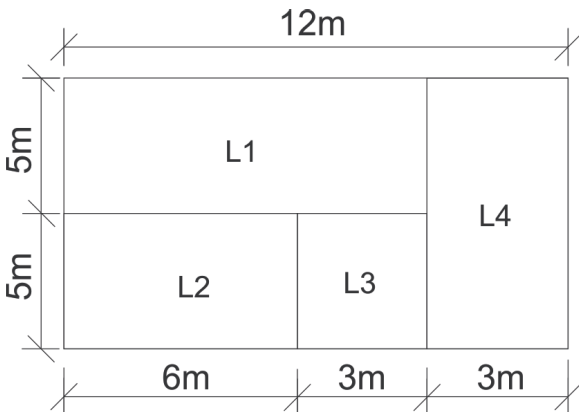

(Fonte: BOTELHO, Manoel Henrique Campos. Adaptada)

- A) L1, L2, L4;
- B) L1, L2, L3;
- C) L2, L3, L4;
- D) L1, L3, L4;
- E) L1, L2, L3, L4.

39. A figura abaixo mostra circuitos terminais de uma instalação elétrica residencial. A alternativa que indica a associação correta dos circuitos 1, 2 e 3 com as letras A, B, C, D, E e F é:

Dados:

Circuito	Condutores
1	F + N
2	F + N + PE
3	2F + PE

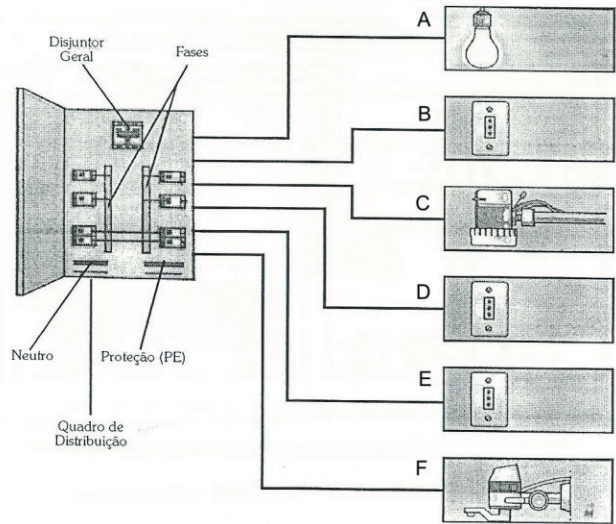

(Fonte: JUNIOR, Roberto de Carvalho.)

- A) 2A-1B-3C-1D-1E-3C;
- B) 1C-3B-2A-2D-2E-3F;
- C) 3B-2C-1A-1D-2F-2E;
- D) 1A-2B-3C-2D-2E-3F;
- E) 2D-3F-1A-1B-2C-3E.

40. Um sistema de águas pluviais é um conjunto de providências e obras que obrigam as águas de chuva a percorrer caminhos adequados, para não causar danos de vários tipos. A alternativa que corresponde aos elementos de um sistema adequado de águas pluviais é:

- A) correto arruamento para não criar concentração exagerada de ruas com alta declividade, como, por exemplo, em loteamentos em vales, preferir ruas que não cortem ortogonalmente curvas de nível;
- B) declividades longitudinais adequadas no leito carroçável para jogar as águas para as sarjetas, funcionando estas como minicanais pluviais;
- C) tubulações a céu aberto que levem a água até seu destino (córrego ou qualquer corpo de água);
- D) bocas de lobo que recolham águas pluviais em pequena quantidade, transportando-as em seguida, para condutos a céu aberto ou enterrados;
- E) rampas que fazem as águas pluviais descerem em ladeiras, em contato com terrenos erodíveis.

## Fiscal Sanitário - Arquiteto - Nível Superior

41. Segundo THOMAZ, o “conjunto de procedimentos técnicos e operacionais, definindo os níveis da qualidade de um determinado, produto ou serviço, bem como as formas de obtenção e controle da qualidade almejada” é o conceito do(a):

- A) Sistema da Qualidade;
- B) Gestão da Qualidade;
- C) Programa da Qualidade;
- D) Manual da Qualidade;
- E) Política da Qualidade.

42. A figura a seguir apresenta um boxe para bacia sanitária (transmissão lateral). O valor mínimo para as dimensões “X” e “Y”, bem como das dimensões da área de transferência, respectivamente, devem ser:

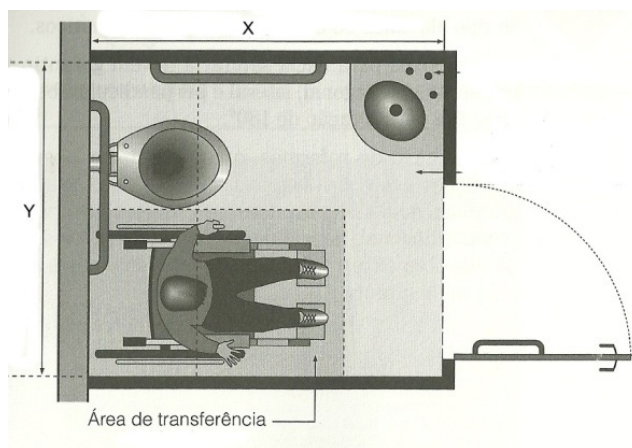

(Fonte: JUNIOR, Roberto de Carvalho.)

- A) 1,70m, 1,50m e 0,80m x 1,20m;
  - B) 1,75m, 1,50m e 0,80m x 1,30m;
  - C) 1,80m, 1,65m e 0,90m x 1,40m;
  - D) 1,85m, 1,60m e 0,90m x 1,20m;
  - E) 1,90m, 1,65m e 0,80m x 1,50m.
43. Na figura a seguir, “X” e “Y” (máximo) representam as alturas ideais para tomada baixa e interruptor, que devem ser, respectivamente, iguais a:

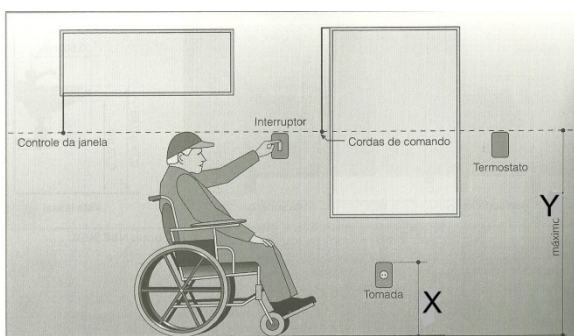

(Fonte: JUNIOR, Roberto de Carvalho.)

- A) 0,50m e 1,50m;
- B) 0,45m e 1,40m;
- C) 0,40m e 1,35m;
- D) 0,35m e 1,30m;
- E) 0,30m e 1,20m;

44. No que diz respeito à iluminação na indústria alimentícia, não se deve utilizar temperatura de cor de luz muito alta, para não atrair insetos. O raio de luz cuja faixa de cor não é percebida pelos olhos dos insetos é a:

- A) azul;
- B) branca;
- C) vermelha;
- D) verde;
- E) amarela.

45. De acordo com a NR 23, Proteção contra Incêndios, a opção que corresponde a um dos requisitos básicos para Sinalização de Emergência é:

- A) igualar-se em relação à comunicação visual adotada para outros fins;
- B) possuir efeito fotoluminescente se destinados à orientação e salvamento e a equipamentos de combate à incêndio (extintores);
- C) ser instalada longitudinalmente aos corredores de circulação de pessoas e veículos;
- D) usar os vocábulos da língua internacional nas expressões para compreensão dos usuários;
- E) ser neutralizada pelas cores e paredes e acabamentos, dificultando a sua visualização.

46. De acordo com a NR 23, Proteção contra Incêndios, para a classe de incêndio “D”, materiais pirofóricos, deve ser utilizado o agente extintor denominado:

- A) pó químico seco;
- B) espuma;
- C) gás carbônico;
- D) água pressurizada;
- E) gás oxigênio.

47. Segundo Mascaró, as áreas verdes, sem uso específico, presentes, por exemplo, nos entrocamentos de vias, embaixo de viadutos, próximas a postos de gasolina, usadas para diminuir a “DBO” (Demanda Bioquímica de Oxigênio) dos esgotos domésticos, são denominadas de áreas verdes:

- A) ativas;
- B) sanitárias;
- C) passivas;
- D) florestais;
- E) rurais.

48. De acordo com a NR-18 – Condições e Meio Ambiente de Trabalho na Indústria da Construção, quando houver cozinha no canteiro de obra, ela deve:

- A) ter pé-direito mínimo de 2,20m;
- B) possuir instalação sanitária que se comunique com a cozinha, de uso exclusivo dos encarregados de manipular gêneros alimentícios;
- C) não ficar adjacente ao local para refeições;
- D) é facultativo o uso de aventais e gorros para os que trabalhem na cozinha;
- E) quando utilizado GLP, os botijões devem ser instalados fora do ambiente de utilização, em área permanentemente ventilada.

## Fiscal Sanitário - Arquiteto - Nível Superior

49. A penetração, indesejável, de água nas construções é chamada de:
- A) superposição;
  - B) intemperismo;
  - C) imprimação;
  - D) infiltração;
  - E) impermeabilização.
50. A atividade que consiste no controle de qualidade, acompanhamento efetivo e sistemático de todos os trabalhos de fabricação, construção e montagem exercida em nome do contratante, de modo a assegurar que a obra seja executada de acordo com os desenhos, discriminações técnicas, prazos e demais condições de projeto e contrato, é denominada de:
- A) fiscalização técnica;
  - B) manutenção;
  - C) vistoria pericial;
  - D) apoio administrativo;
  - E) discriminação técnica.
51. A atividade concernente a exame realizado por profissional especialista, legalmente habilitado, destinado a verificar ou esclarecer determinado fato, apurando as causas motivadoras do mesmo, ou o estado, ou a estimativa da coisa que é objeto de litígio ou processo, é chamada de:
- A) relatório;
  - B) laudo;
  - C) vistoria;
  - D) manutenção;
  - E) perícia.
52. Segundo VERÇOZA, a figura abaixo, apresenta uma patologia na madeira sob tensão, na qual ocorre uma fissura devido à:

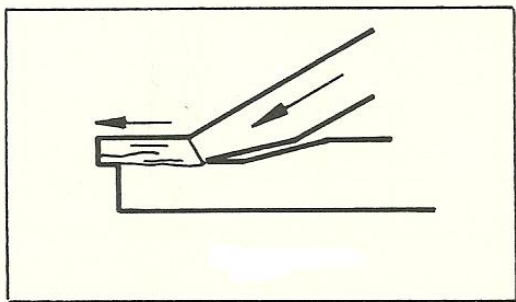

Fonte: VERÇOZA, Enio José.

- A) excesso de torção;
- B) excesso de cisalhamento paralelo;
- C) fendilhamento por má disposição da ligação;
- D) ruptura por excesso de tração;
- E) excesso de tração angular ou perpendicular.

53. De acordo com a NBR 9050/2004, no que diz respeito à sinalização tátil de corrimãos, é recomendável que os corrimãos de escadas e rampas sejam sinalizados através de anel com textura contrastante com a superfície do mesmo. Este anel deverá ser instalado a uma distância das extremidades do corrimão igual a:
- A) 0,20m;
  - B) 0,40m;
  - C) 0,60m;
  - D) 0,80m;
  - E) 1,00m.
54. O fiscal sanitário tem, entre outras atribuições, a de apreender gêneros alimentícios impróprios para o consumo, atribuição esta que faz parte de um dos poderes da Administração Pública. Segundo a doutrina administrativista, tal poder é chamado de:
- A) hierárquico;
  - B) regulamentar;
  - C) polícia;
  - D) vinculado;
  - E) discricionário.
55. De acordo com o Código de Posturas do Município de Petrópolis, a comercialização, em comércio de rua, de aparelhos ópticos, quando dependentes de receituário, constitui falta:
- A) gravíssima;
  - B) média;
  - C) levíssima;
  - D) grave;
  - E) leve.

ORIENTAÇÕES AO CANDIDATO

1. Você está recebendo do Fiscal de Sala o Caderno de Questões e a Folha de Respostas.
2. Confira o Caderno de Questões. Verifique se estão impressas as 55 (cinquenta e cinco) questões de múltipla-escolha, cada uma com 5 (cinco) opções (A, B, C, D, E). Verifique ainda se a numeração das questões está distribuída de acordo com o Edital:  
**01 a 10 - Língua Portuguesa;**  
**11 a 15 - História e Geografia de Petrópolis;**  
**16 a 20 - Atualidades;**  
**21 a 25 - Raciocínio Lógico;**  
**26 a 30 - Legislação;**  
**31 a 55 - Conhecimentos Específicos.**
3. Verifique em seguida seus dados na Folha de Respostas: nome, número de inscrição, identidade e data de nascimento. Qualquer irregularidade comunique de imediato ao Fiscal de Sala. Não serão aceitas reclamações posteriores.
4. A prova terá duração de 4 horas, incluindo o tempo para preenchimento da Folha de Respostas.
5. Leia atentamente cada questão e assinale na Folha de Respostas a alternativa que responde corretamente a cada uma delas. Esta será o único documento válido para a correção eletrônica. O preenchimento da Folha de Respostas e sua respectiva assinatura serão de inteira responsabilidade do candidato. Não haverá substituição da Folha de Respostas por erro do candidato.
6. Observe as seguintes recomendações relativas à Folha de Respostas:  
A maneira correta de marcação das respostas é cobrir, fortemente, com esferográfica de tinta azul ou preta, o espaço correspondente à letra a ser assinalada;  
Outras formas de marcação diferentes da que foi determinada acima implicarão a rejeição da Folha de Respostas.  
Será atribuída nota zero às questões:
  - não assinaladas;
  - com falta de nitidez;
  - com mais de uma alternativa assinalada;
  - emendadas, rasuradas ou com marcação incorreta.
7. O Fiscal de Sala não está autorizado a alterar qualquer destas instruções. Em caso de dúvida solicite a presença do Coordenador de Local.
8. Você só poderá retirar-se definitivamente do recinto de realização das provas após 60 (sessenta) minutos contados do seu efetivo início.
9. Por motivo de segurança, só é permitido fazer anotações durante a prova no Caderno de Questões.
10. Após identificado e instalado na sala, você não poderá consultar qualquer material, enquanto aguarda o horário de início das provas.
11. Os três últimos candidatos deverão permanecer na sala até que o último candidato termine a prova.
12. Ao terminar a prova, entregue ao Fiscal de Sala a Folha de Respostas e o Caderno de Questões. Não é permitido ao candidato, após terminar a prova, levar o Caderno de Questões.

**Boa Prova!**

ESPAÇO PARA MARCAÇÃO DE SUAS RESPOSTAS

1	6	11	16	21	26	31	36	41	46	51
2	7	12	17	22	27	32	37	42	47	52
3	8	13	18	23	28	33	38	43	48	53
4	9	14	19	24	29	34	39	44	49	54
5	10	15	20	25	30	35	40	45	50	55