



# Cidade de São José dos Campos

## Prefeitura Municipal

CONCURSO PÚBLICO

### **034. PROVA OBJETIVA**

#### **AUDITOR TRIBUTÁRIO MUNICIPAL – TECNOLOGIA DA INFORMAÇÃO**

- ♦ Você recebeu sua folha de respostas e este caderno contendo 60 questões objetivas.
- ♦ Confira seu nome e número de inscrição impressos na capa deste caderno.
- ♦ Leia cuidadosamente as questões e escolha a resposta que você considera correta.
- ♦ Responda a todas as questões.
- ♦ Marque, na folha intermediária de respostas, localizada no verso desta página, a letra correspondente à alternativa que você escolheu.
- ♦ Transcreva para a folha de respostas, com caneta de tinta azul ou preta, todas as respostas anotadas na folha intermediária de respostas.
- ♦ A duração da prova é de 4 horas.
- ♦ Só será permitido sair da sala após transcorrida a metade do tempo de duração da prova.
- ♦ Ao sair, você entregará ao fiscal a folha de respostas e este caderno, podendo destacar esta capa para futura conferência com o gabarito a ser divulgado.

**AGUARDE A ORDEM DO FISCAL PARA ABRIR ESTE CADERNO DE QUESTÕES.**

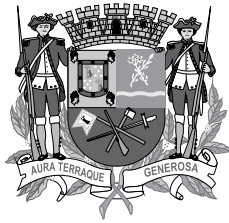

# Cidade de São José dos Campos

Prefeitura Municipal

## FOLHA INTERMEDIÁRIA DE RESPOSTAS

QUESTÃO	RESPOSTA
01	A B C D E
02	A B C D E
03	A B C D E
04	A B C D E
05	A B C D E

06	A B C D E
07	A B C D E
08	A B C D E
09	A B C D E
10	A B C D E

11	A B C D E
12	A B C D E
13	A B C D E
14	A B C D E
15	A B C D E

16	A B C D E
17	A B C D E
18	A B C D E
19	A B C D E
20	A B C D E

QUESTÃO	RESPOSTA
21	A B C D E
22	A B C D E
23	A B C D E
24	A B C D E
25	A B C D E

26	A B C D E
27	A B C D E
28	A B C D E
29	A B C D E
30	A B C D E

31	A B C D E
32	A B C D E
33	A B C D E
34	A B C D E
35	A B C D E

36	A B C D E
37	A B C D E
38	A B C D E
39	A B C D E
40	A B C D E

QUESTÃO	RESPOSTA
41	A B C D E
42	A B C D E
43	A B C D E
44	A B C D E
45	A B C D E

46	A B C D E
47	A B C D E
48	A B C D E
49	A B C D E
50	A B C D E

51	A B C D E
52	A B C D E
53	A B C D E
54	A B C D E
55	A B C D E

56	A B C D E
57	A B C D E
58	A B C D E
59	A B C D E
60	A B C D E

01. Leia a charge.



(www.eniopadilha.com.br)

A conjunção “como”, que inicia a fala do personagem, expressa sentido de

- (A) causa.
- (B) conformidade.
- (C) consequência.
- (D) conclusão.
- (E) comparação.

As questões de números 02 e 03 baseiam-se no texto a seguir.

Grande consumidora de recursos naturais, a construção civil gera mais de 60% de todo o resíduo sólido das cidades – na forma de entulho. Um modo de minimizar esse problema é a reciclagem, prática que permite a reutilização dos materiais e assim reduz a extração de matéria-prima, diminuindo os preços da construção. Também proporciona economia aos municípios, já que custa menos do que remover e aterrar o entulho depositado irregularmente. Apesar de a reciclagem dos resíduos de obra não exigir equipamento sofisticado, seu uso em larga escala ainda não é uma realidade.

(Arquitetura & Construção, junho de 2011)

02. De acordo com as informações textuais, entende-se que a reciclagem dos resíduos sólidos das cidades

- (A) exige equipamentos difíceis de serem obtidos.
- (B) onera a economia dos municípios.
- (C) equivale à remoção e ao aterramento de entulho.
- (D) revela-se como um procedimento sustentável.
- (E) implica a extração de matéria-prima.

03. No contexto em que está empregado, na frase final do texto, o adjetivo “sofisticado” significa

- (A) extravagante.
- (B) avançado.
- (C) sutil.
- (D) retrógrado.
- (E) elegante.

04. Assinale a alternativa correta quanto à concordância, de acordo com a norma-padrão da língua portuguesa.

- (A) Cabem à construção civil ações para a reutilização do entulho, pois 60% de todo o resíduo sólido das cidades são gerado por ela.
- (B) Cabe à construção civil ações para a reutilização do entulho, pois 60% de todo o resíduo sólido das cidades é gerado por ela.
- (C) Cabem à construção civil ações para a reutilização do entulho, pois 60% de todo o resíduo sólido das cidades são gerados por ela.
- (D) Cabe à construção civil ações para a reutilização do entulho, pois 60% de todo o resíduo sólido das cidades são geradas por ela.
- (E) Cabem à construção civil ações para a reutilização do entulho, pois 60% de todo o resíduo sólido das cidades é gerada por ela.

05. Deve haver \_\_\_\_\_ debates sobre a reciclagem de materiais, pois, embora se saiba que ela gera \_\_\_\_\_ despesas para os municípios, ainda se vê a sociedade \_\_\_\_\_ dividida em relação a esse assunto.

As lacunas do texto devem ser preenchidas, correta e respectivamente, com:

- (A) bastantes ... menos ... meia
- (B) bastante ... menos ... meia
- (C) bastantes ... menos ... meio
- (D) bastante ... menos ... meio
- (E) bastantes ... menos ... meia

Leia o texto para responder às questões de números 06 a 08.

Ao início da República, as cidades brasileiras não dispunham de redes sanitárias e de águas pluviais disseminadas ou eletricidade. O sistema viário precisou se ajustar à mudança no transporte que, antes movido à tração animal, incorporou bondes, trens, automóveis e metrô. As edificações alcançaram a altura permitida pelos elevadores – e que as tecnologias construtivas do concreto e do aço trataram de acompanhar.

Também é no século 20 que a moradia urbana experimenta enorme transformação conceitual: já não se admite o compartilhamento do domicílio entre famílias. Cada casal que se forma precisa de um lar: “Quem casa, quer casa”. Multiplicam-se as novas construções, do modo que for possível.

A cidade acolhe populações cada vez maiores. No caso brasileiro, que iniciou o século passado com escassos 4 milhões de cidadãos, chega ao final dele com 160 milhões de brasileiros urbanos. É uma evidência da formidável capacidade de adaptação das cidades.

Por mais compreensivos que possamos ser, se vivemos entre engarrafamentos, poluição, áreas públicas degradadas, decorrentes da adaptação que as cidades precisaram fazer, não devemos nos submeter a tal realidade. É justo que sejamos críticos, até cáusticos, frente aos problemas urbanos. E que queiramos uma outra cidade.

(Ciência Hoje, outubro de 2011. Adaptado)

06. O texto põe em evidência

- (A) as transformações no cenário das cidades brasileiras no século XX.
- (B) a ideia de que nos dias de hoje inexistem falta de planejamento urbano.
- (C) o surgimento de cidades organizadas como fruto do desenvolvimento nacional.
- (D) o cenário urbano como espaço de difícil adaptação das pessoas.
- (E) a dificuldade das cidades para terem parâmetros satisfatórios de adaptação.

07. As informações textuais permitem afirmar que

- (A) as cidades brasileiras não dispõem de redes sanitárias e de águas pluviais disseminadas ou eletricidade.
- (B) os elevadores limitam as tecnologias construtivas do concreto e do aço, que tentam acompanhá-los.
- (C) o compartilhamento do domicílio entre famílias brasileiras disseminou-se e ampliou-se no século 20.
- (D) a multiplicação de novas construções atende a critérios muito rigorosos da engenharia contemporânea.
- (E) o aumento da população urbana, ao final do século 20, ratifica a capacidade de acomodação das cidades.

08. Quanto ao emprego de verbo e ao uso ou não do acento indicativo da crase, a frase – É justo que sejamos críticos, até cáusticos, frente aos problemas urbanos. E que queiramos uma outra cidade. – está corretamente reescrita em:

- (A) É justo que fazemos críticas, até cáusticas, frente as situações problemáticas do cotidiano urbano. E que desejássemos uma outra cidade.
- (B) É justo que façamos críticas, até cáusticas, frente a situações problemáticas do cotidiano urbano. E que desejemos uma outra cidade.
- (C) É justo que fazemos críticas, até cáusticas, frente às situações problemáticas do cotidiano urbano. E que desejaríamos uma outra cidade.
- (D) É justo que façamos críticas, até cáusticas, frente à situações problemáticas do cotidiano urbano. E que desejamos uma outra cidade.
- (E) É justo que fazemos críticas, até cáusticas, frente a situações problemáticas do cotidiano urbano. E que desejamos uma outra cidade.

09. As diferenças entre as cidades de hoje e a cidade herdada não chegam a ser percebidas em toda sua potência porque as matrizes espaciais são comuns. É bom o exemplo de Nova York, \_\_\_\_\_ traçado de Manhattan, de 1811, ainda é basicamente o mesmo. E, no entanto, é lá que se expressa hegemonicamente um dos elementos mais significativos da cidade moderna, o arranha-céu.

(Ciência Hoje, outubro de 2011. Adaptado)

Sobre o texto, afirma-se que:

- I. a lacuna deve ser preenchida por “que o”;
- II. o advérbio “ainda” é indicativo de tempo;
- III. a vírgula, antes de “arranha-céu”, poderia ser substituída pelo sinal de dois pontos.

Está correto o que se afirma em

- (A) I, apenas.
- (B) II, apenas.
- (C) I e III, apenas.
- (D) II e III, apenas.
- (E) I, II e III.

10. É importante sabermos \_\_\_\_\_ queremos chegar, quando repensamos nossa cidade. \_\_\_\_\_ ajudar a construir um bom debate \_\_\_\_\_ cidade que queremos.

As lacunas do texto devem ser preenchidas, respectivamente, com:

- (A) aonde ... Cabe à nós ... acerca da
- (B) onde ... Nos cabe ... há cerca da
- (C) aonde ... Nos cabe ... a cerca da
- (D) onde ... Cabe-nos ... sob a
- (E) aonde ... Cabe-nos ... sobre a

## MATEMÁTICA E RACIOCÍNIO LÓGICO

11. Um serviço de atendimento ao consumidor (SAC) funciona 19 horas por dia. A primeira hora do expediente começa com 6 funcionários, e a cada três horas mais 6 funcionários chegam ao SAC. Cada funcionário trabalha por exatamente 4 horas ininterruptas por dia e atende 5 clientes por hora, de maneira que são atendidos 720 clientes por dia.

Em um certo dia, faltando 2 horas para o fim do expediente, constatou-se que, com a ausência de alguns funcionários, para se atender os 720 clientes, os 6 funcionários que ainda estavam de serviço deveriam passar a atender 10 clientes por hora. Nessas condições, o número de funcionários ausentes nesse dia foi

- (A) 1.  
 (B) 2.  
 (C) 3.  
 (D) 4.  
 (E) 5.
12. O esquema a seguir mostra uma rua principal e três ruas transversais. O número indicado em cada rua transversal é o tempo, em segundos, em que os seus respectivos semáforos ficam verdes, ou seja, permitindo a passagem de automóveis. O tempo, em segundos, em que o semáforo fica verde para os motoristas que vêm pela rua principal é de 90 segundos nos três cruzamentos.

Rua Principal					
	54	72		60	

Quando um semáforo está verde na rua principal, o semáforo da rua transversal correspondente estará vermelho, ou seja, proibindo a passagem de automóveis, e quando está vermelho na rua principal, o semáforo da rua transversal correspondente estará verde. Cada semáforo só acende nas cores verde e vermelha, e ao fim do tempo de uma fase verde ocorre a inversão de cores entre os semáforos de um mesmo cruzamento.

Todos os dias, à meia noite, esses 6 semáforos são programados de forma que os 3 da rua principal iniciam uma fase verde. A primeira vez, a partir da meia noite, que os 3 semáforos da rua principal iniciarão uma fase verde ao mesmo tempo será às

- (A) 0h 18min.  
 (B) 3h.  
 (C) 6h 18min.  
 (D) 9h.  
 (E) 12h 18min.

13. A média aritmética de alturas de 10 alunos de um time de futebol é 175 cm. Dois novos alunos entram para o time, e a nova média de alturas passa a ser 178 cm. Se a diferença entre as alturas desses dois novos jogadores é 6 cm, o maior dos dois mede, em cm,

- (A) 188.  
 (B) 190.  
 (C) 192.  
 (D) 194.  
 (E) 196.

14. Quatro bolas, marcadas A, B, C e D, têm pesos diferentes entre si. Deseja-se ordenar essas bolas em ordem de peso e, para isso, dispõe-se de uma balança de pratos. O número mínimo de pesagens para realizar essa tarefa é

- (A) 3.  
 (B) 4.  
 (C) 5.  
 (D) 6.  
 (E) 7.

15. Uma sequência é formada por 50 figuras conforme o padrão que exhibe as 4 primeiras figuras. Cada figura da sequência é formada por quadradinhos claros e escuros.

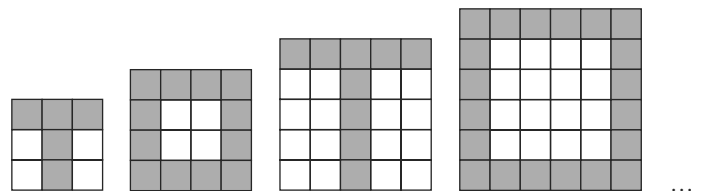

A diferença entre o número de quadradinhos escuros da última e da penúltima figuras vale

- (A) 99.  
 (B) 100.  
 (C) 101.  
 (D) 102.  
 (E) 103.

16. Uma proposição equivalente a “Se o peru gruguleja, então o pombo arrulha” é
- (A) Se o peru grugulejou foi porque o pombo arrulhou.  
 (B) Se o pombo não arrulha, então o peru não gruguleja.  
 (C) O pombo não gruguleja porque o peru não arrulha.  
 (D) O peru gruguleja porque o pombo arrulha.  
 (E) Se o peru não gruguleja, então o pombo não arrulha.

17. Gabriel é pai de Lucas, e a soma das idades dos dois é 106 anos. Quando Lucas tiver a idade que seu pai tem hoje, ele terá o dobro da idade do seu filho Caio. Nessa ocasião, a idade de Caio será 7 anos a menos que a idade de seu pai hoje. Hoje, a soma das idades de Caio e Lucas, em anos, vale

- (A) 47.  
 (B) 49.  
 (C) 51.  
 (D) 53.  
 (E) 55.

18. Um número é classificado como quadrado perfeito se sua raiz quadrada for um número inteiro. Beatriz e Juliana estão fazendo um jogo em que, a partir de um número inteiro e positivo que elas sorteiam, a primeira a jogar subtrai um quadrado perfeito do número sorteado. Se o resultado dessa subtração for diferente de zero, a segunda a jogar subtrai um quadrado perfeito do resultado anterior e, a partir daí, elas se alternam subtraindo quadrados perfeitos dos resultados anteriores. Vence o jogo aquela que conseguir obter resultado zero na sua vez de subtrair. No jogo, é proibido subtrair o número zero.

Uma rodada é perfeita se a jogadora vencedora sempre subtrai um número que não possibilite à adversária chance de vitória.

Se o número inicial de uma rodada é 50, e Juliana é a primeira a jogar, o primeiro número que ela deverá subtrair, de modo a fazer uma rodada perfeita, é

- (A) 9.  
 (B) 16.  
 (C) 25.  
 (D) 36.  
 (E) 49.

19. Os números de carros vendidos, na primeira quinzena do mês de março, por Nelson, estão registrados no gráfico.

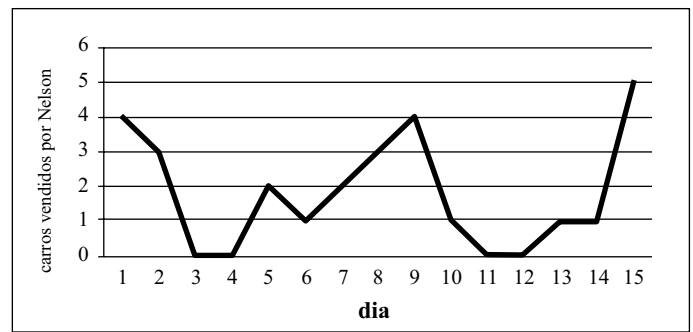

De acordo com o gráfico, na primeira quinzena de março,

- (A) a média de vendas de Nelson foi de 1,5 carros por dia.  
 (B) Nelson vendeu mais nos primeiros sete dias do que nos últimos sete dias.  
 (C) o dia 8 foi um sábado.  
 (D) mais de 50% das vendas de Nelson foram feitas em 4 dias.  
 (E) em 80% dos dias, Nelson vendeu mais que 1 carro por dia.
20. Em uma sala, o número de meninos excede o número de meninas em três. O produto do número de meninos pelo número de meninas é um número que excede o número total de alunos em 129. O total de alunos nessa sala é
- (A) 25.  
 (B) 27.  
 (C) 30.  
 (D) 32.  
 (E) 36.

R A S C U N H O

## CONHECIMENTOS ESPECÍFICOS

### CONTABILIDADE

21. “Softwares” são programas de computadores, que normalmente as empresas desenvolvem ou adquirem no mercado tecnológico com o objetivo de suportar suas operações, bem como para o suporte administrativo e financeiro dessa e, de acordo com as normas brasileiras de contabilidade, deverão estar classificados no grupo de conta contábil:

- (A) ativo intangível.
- (B) ativo imobilizado.
- (C) ativo diferido.
- (D) de despesas operacionais e quando for o caso, administrativas.
- (E) ativo circulante.

22. De acordo com a Lei n.º 6.404/76, complementada pela Lei n.º 11.638/07, serão classificadas como \_\_\_\_\_, enquanto não computadas no resultado do exercício em obediência ao regime de competência, as contrapartidas de aumentos ou diminuições de valores atribuídos a elementos do ativo e do passivo, em decorrência da sua avaliação a valor justo, nos casos previstos na referida Lei ou, em normas expedidas pela Comissão de Valores Mobiliários.

A lacuna do texto pode ser corretamente preenchida por:

- (A) reservas de ajustes
- (B) reservas de reavaliação
- (C) ajustes de avaliação patrimonial
- (D) despesas
- (E) intangível

O balancete de verificação em 31 de dezembro de 2011, demonstrado a seguir, deverá ser considerado para responder às questões de números 23 a 26.

BALANCETE CONTÁBIL EM 31/12/2011	
Descrição da conta contábil	Reais
Lucros a destinar	(66.000,00)
Outras despesas operacionais	12.000,00
Receitas de vendas	(450.000,00)
Bancos	56.000,00
Empréstimos e financiamentos (LP)	(175.000,00)
Demais contas a receber	7.500,00
Fornecedores	(95.000,00)
Empréstimos e financiamentos	(48.000,00)
Provisão para devedores duvidosos	(8.600,00)
Impostos sobre vendas	67.500,00
Estoques	135.000,00
Incentivos fiscais de LP	2.500,00
Provisões diversas	(48.000,00)
Investimentos	120.000,00
Impostos a recolher	(28.000,00)
Despesas Administrativas e gerais	53.000,00
Ativos intangíveis	18.000,00
Contingências trabalhistas de LP	(55.000,00)
Devoluções de vendas	13.500,00
Ajustes patrimoniais	(25.000,00)
Caixa	3.300,00
CPV	209.000,00
Títulos a receber de LP	86.700,00
Despesas de vendas	38.000,00
Salários a pagar	(12.000,00)
Capital	(50.000,00)
Contas a receber de clientes	86.000,00
Imobilizado	188.000,00
Reservas de capital	(30.000,00)
Despesas financeiras	19.000,00
Imposto de renda e contribuição social correntes	13.200,00
Depreciação acumulada	(37.600,00)

23. O lucro líquido do exercício é, em reais,

- (A) 21.900,00.
- (B) 24.800,00.
- (C) 32.900,00.
- (D) 33.900,00.
- (E) 35.600,00.

24. O valor do patrimônio líquido é, em reais,
- (A) 103.900,00.
  - (B) 182.700,00.
  - (C) 195.600,00.
  - (D) 195.800,00.
  - (E) 215.700,00.
25. O índice de liquidez seca é
- (A) 0,54.
  - (B) 0,66.
  - (C) 0,78.
  - (D) 0,81.
  - (E) 0,83.
26. O índice de giro do ativo é
- (A) 0,36.
  - (B) 0,46.
  - (C) 0,56.
  - (D) 1,65.
  - (E) 1,80.
27. Trata-se da operação pela qual a companhia transfere parcelas do seu patrimônio para uma ou mais sociedades, constituídas para esse fim ou já existentes, extinguindo-se a companhia cindida, se houver versão de todo o seu patrimônio, ou dividindo-se o seu capital, se parcial a versão. Pode-se afirmar que se trata da definição de
- (A) incorporação.
  - (B) fusão.
  - (C) cisão.
  - (D) extinção.
  - (E) consolidação.
28. É a obrigação possível que resulta de eventos passados e cuja existência será confirmada apenas pela ocorrência ou não de um ou mais eventos futuros incertos não totalmente sob controle da entidade. De acordo com as atuais normas contábeis, explicitada mediante a edição do CPC 25, o referido texto trata de
- (A) passivos, apenas.
  - (B) provisões.
  - (C) obrigações contratuais.
  - (D) passivo contingente.
  - (E) reserva de contingência no PL.
29. De acordo com o CPC 16 (R1), o custo dos estoques pode não ser recuperável se esses estoques estiverem danificados, se tornarem-se total ou parcialmente obsoletos ou se os seus preços de venda tiverem diminuído. O custo dos estoques pode também não ser recuperável se os custos estimados de acabamento ou os custos estimados a serem incorridos para realizar a venda tiverem aumentado. Diante disso, o procedimento correto do contador será:
- (A) obter descontos razoáveis no sentido de minimizar o impacto contábil dos estoques elevados.
  - (B) contabilizar uma reserva contingencial sob o valor não realizável.
  - (C) elevar o valor da receita de vendas no sentido de cobrir o acréscimo dos custos.
  - (D) contabilizar um passivo, no sentido de mitigar o impacto na compra de insumos com valor superior ao do mercado.
  - (E) contabilizar uma provisão para perdas com os estoques não realizáveis.
30. A escrituração contábil deve ser realizada com observância aos Princípios de Contabilidade. O nível de detalhamento da escrituração contábil deve estar alinhado às necessidades de informação de seus usuários. Nesse sentido, esta interpretação não estabelece o nível de detalhe ou mesmo sugere um plano de contas a ser observado. O detalhamento dos registros contábeis é diretamente proporcional à complexidade das operações da entidade e dos requisitos de informação a ela aplicáveis e, exceto nos casos em que uma autoridade reguladora assim o requeira, não devem necessariamente observar um padrão pré-definido. Isto posto, de acordo com a Resolução CFC 1.033/11, os livros contábeis obrigatórios, entre eles o Livro Diário e o Livro Razão, em forma digital, devem revestir-se de formalidades extrínsecas, tais como:
- I. serem assinados digitalmente pela entidade e pelo profissional da contabilidade regularmente habilitado;
  - II. serem autenticados no registro público competente;
  - III. serem encadernados;
  - IV. terem suas folhas numeradas sequencialmente;
  - V. conterem termo de abertura e de encerramento assinados pelo titular ou representante legal da entidade e pelo profissional da contabilidade regularmente habilitado no Conselho Regional de Contabilidade.
- Sobre as afirmações, está correto, apenas, o contido em
- (A) I e II.
  - (B) II e III.
  - (C) II e IV.
  - (D) III e V.
  - (E) III, IV e V.



31. Para a determinação da natureza jurídica específica do tributo é(são) relevante(s)
- (A) a situação legal do produto de sua arrecadação.
  - (B) o diploma que o instituiu.
  - (C) a descrição legal de seu fato gerador.
  - (D) a denominação adotada pela lei.
  - (E) as características formais adotadas pela lei.
32. A imunidade recíproca estende-se às:
- (A) empresas públicas.
  - (B) sociedade de economia mista.
  - (C) concessionárias de serviços públicos.
  - (D) fundações instituídas e mantidas pelo Poder Público.
  - (E) permissionárias de serviços e de interesse coletivo.
33. Entre outros elementos, para cobrança da Contribuição de Melhoria, a Administração competente deverá publicar o Edital, contendo:
- (A) delimitação das áreas diretamente beneficiadas e a relação dos parques vizinhos.
  - (B) memorial descritivo do projeto.
  - (C) determinação total do custo das obras a ser ressarcida pela contribuição, sem o correspondente plano de rateio entre os imóveis beneficiados.
  - (D) orçamento do plano das obras.
  - (E) lista descritiva de cada imóvel beneficiado.
34. A Contribuição de Melhoria será paga pelo contribuinte de forma que a sua parcela anual
- (A) não exceda a 3% (três por cento) do maior valor fiscal do seu imóvel, atualizado à época da cobrança.
  - (B) não exceda a 4% (quatro por cento) do maior valor fiscal do seu imóvel, atualizado à época da cobrança.
  - (C) não exceda a 5% (cinco por cento) do maior valor fiscal do seu imóvel, atualizado à época da cobrança.
  - (D) não exceda a 3% (três por cento) do menor valor fiscal do seu imóvel, à época da cobrança.
  - (E) não exceda a 4% (quatro por cento) do menor valor fiscal do seu imóvel, à época da cobrança.
35. Na legislação tributária, o emprego da analogia
- (A) somente deve ser utilizado nos casos de imunidade tributária.
  - (B) não poderá servir de fundamentação à exigência de tributo não previsto em lei.
  - (C) não pode servir de fundamento para que sujeito passivo deixe de recolher tributo que lhe é exigido.
  - (D) pode ser oposto ao Fisco, desde que a lei instituidora do tributo o autorize.
  - (E) pode ser utilizado pelo Fisco, desde que exista dúvida sobre a ocorrência do fato gerador.
36. A lei tributária que define infrações, ou lhe comina penalidades, interpreta-se de maneira mais favorável ao acusado. Em caso de dúvida quanto à capitulação legal do fato, a interpretação será:
- (A) analógica.
  - (B) administrativa.
  - (C) equitativa.
  - (D) sistemática.
  - (E) benigna.
37. Quando o fato gerador for uma situação jurídica de natureza condicional, a respectiva obrigação surgirá a partir do momento
- (A) do implemento da condição resolutiva, ou da celebração do negócio jurídico, se suspensiva a condição.
  - (B) da prática do ato jurídico, se suspensiva a condição.
  - (C) do implemento da condição suspensiva.
  - (D) da publicação da lei que defina como fato gerador essa situação jurídica.
  - (E) da publicação da Resolução do Senado.
38. É uma modalidade de exclusão do crédito tributário:
- (A) isenção.
  - (B) conversão do depósito em renda.
  - (C) compensação.
  - (D) depósito do seu montante integral.
  - (E) parcelamento.
39. Esgotado o prazo de pagamento, o crédito tributário regularmente inscrito na repartição competente recebe a denominação de
- (A) receita.
  - (B) despesa.
  - (C) indébito.
  - (D) débito.
  - (E) dívida ativa.

40. A concessão ou ampliação de incentivo ou benefício de natureza tributária, da qual decorra renúncia de receita, deverá estar acompanhada de estimativa do impacto orçamentário-financeiro no exercício em que deva iniciar sua vigência e, nos dois exercícios seguintes, atender ao disposto na lei de diretrizes orçamentárias e a, pelo menos, uma das seguintes condições:
- (A) estar acompanhada de medidas elisivas, por meio do aumento de receita proveniente da elevação de alíquotas, redução da base de cálculo, majoração ou criação de tributo ou taxas.
  - (B) estar acompanhada de medidas de planejamento, por meio do aumento de receita proveniente da elevação de alíquotas, ampliação da base de cálculo, majoração ou criação de contribuições previdenciárias.
  - (C) estar acompanhada de medidas de compensação, por meio de redução de receita proveniente da diminuição de alíquotas, redução da base de cálculo, anistia de tributo ou contribuição.
  - (D) estar acompanhada de medidas de compensação, por meio do aumento de receita proveniente da elevação de alíquotas, ampliação da base de cálculo, majoração ou criação de tributo ou contribuição.
  - (E) estar acompanhada de medidas de anistia, por meio do perdão da dívida, redução de receita proveniente da elevação de alíquotas, diminuição da base de cálculo dos impostos e contribuições.

#### **DIREITO/ECONOMIA/ADMINISTRAÇÃO PÚBLICA/AUDITORIA**

41. Dentre as afirmações apresentadas, assinale a alternativa que trata especificamente dos princípios da ordem econômica, conforme art. 170 da Constituição Federal.
- (A) As receitas dos Estados, do Distrito Federal e dos Municípios, destinadas à seguridade social, constarão dos respectivos orçamentos, não integrando o orçamento da União.
  - (B) Defesa do meio ambiente, inclusive mediante tratamento diferenciado, conforme o impacto ambiental dos produtos e serviços e de seus processos de elaboração e prestação.
  - (C) A seletividade e distributividade na prestação dos benefícios e serviços referem-se aos objetivos do Poder Público na organização da seguridade social.
  - (D) É vedada a realização de despesas ou a assunção de obrigações diretas que excedam os créditos orçamentários ou adicionais.
  - (E) A redução das desigualdades regionais e sociais é competência exclusiva do poder público municipal.
42. O conceito de bens singulares, estabelecido no Código Civil, art. 89, seção V, cap. I, Livro II, refere-se àqueles
- (A) bens suscetíveis de movimento próprio, ou de remoção por força alheia.
  - (B) cujo uso importa destruição imediata da própria substância, sendo também considerados tais os destinados à alienação.
  - (C) que embora reunidos, consideram-se de per si, independentemente dos demais.
  - (D) que podem substituir-se por outros da mesma espécie, qualidade e quantidade.
  - (E) que são acessórios e cuja existência supõe a do bem principal.

43. O art. 21, da Lei n.º 8.137/90, altera a redação do art. 318 do Decreto-Lei n.º 2.848/40 (Código Penal) quanto à fixação da pena que passa de “Pena – reclusão, de dois a cinco anos, e multa, de um conto a dez contos de réis” para “Pena – reclusão, de 3 (três) a 8 (oito) anos, e multa”.

O crime a que se refere o dispositivo é:

- (A) emitir fatura, duplicata ou nota de venda que não corresponda à mercadoria vendida, em quantidade ou qualidade, ou ao serviço prestado.
- (B) se o funcionário exigir tributo ou contribuição social que sabe ou deveria saber indevido, ou, quando devido, emprega na cobrança meio vexatório ou gravoso, que a lei não autoriza.
- (C) abusar, em proveito próprio ou alheio, da inexperiência ou da simplicidade ou inferioridade mental de outrem, induzindo-o à prática de jogo ou aposta, ou à especulação com títulos ou mercadorias, sabendo ou devendo saber que a operação é ruinosa.
- (D) vender, permutar, dar em pagamento, em locação ou em garantia coisa alheia como própria.
- (E) facilitar, com infração de dever funcional, a prática de contrabando ou descaminho.

44. Os atos de improbidade administrativa, especificados e destacados no art. 11, da Lei n.º 8.429/92, referem-se a
- I. praticar ato, visando fim proibido em lei, exclusivamente;
  - II. retardar ou deixar de praticar, indevidamente, ato de ofício;
  - III. negar publicidade aos atos oficiais;
  - IV. deixar de prestar contas mesmo quando não esteja obrigado a fazê-lo.

Sobre as afirmações, está correto apenas o contido em:

- (A) I e IV.
  - (B) II e III.
  - (C) I e II.
  - (D) II, III e IV.
  - (E) I, II e III.
45. Quanto ao Produto Interno Bruto, não é correto afirmar que
- (A) é o valor de mercado de todos os bens e serviços finais produzidos em um País.
  - (B) no cálculo do PIB, os bens intermediários não são computados.
  - (C) inclui apenas bens tangíveis.
  - (D) o PIB nominal representa o PIB calculado a valores correntes.
  - (E) só inclui bens e serviços produzidos no presente.

46. Quanto ao modelo de Solow, que enfoca o crescimento econômico de longo prazo, considerado um modelo neoclássico de crescimento, pode-se dizer que
- preocupa-se em demonstrar que o produto *per capita* é uma função crescente da razão entre capital e trabalho;
  - explica o crescimento de bens e produtos por meio de um modelo qualitativo;
  - o capital deprecia a uma taxa constante;
  - uma das formas de se tornar um país mais rico seria por meio da implementação de políticas que aumentem a taxa de poupança.
- Sobre as afirmações, está correto apenas o contido em:
- I, II e IV.
  - II, III e IV.
  - II e III.
  - I, II e III.
  - I, III e IV.
47. O instrumento legal que representa a última etapa da decisão legislativa e que apropria fontes de receita à programação das despesas é
- a Lei Orçamentária Anual – LOA.
  - a Lei da Responsabilidade Fiscal – LRF.
  - o Plano Plurianual – PPA.
  - o Código de Contabilidade da União – CCU.
  - a Lei de Diretrizes Orçamentárias – LDO.
48. No âmbito da busca pela modernização do setor público, um dos focos principais está na gestão de pessoas. Um dos modelos valorizados para essa gestão é o que objetiva a aquisição de Conhecimentos, Habilidades e Atitudes – CHA, por parte do servidor, para o exercício das funções públicas sob sua responsabilidade. Esse modelo é o de Gestão
- por objetivos.
  - participativa.
  - da qualidade total.
  - por competências.
  - funcional.
49. No que se refere ao controle de qualidade de auditoria de demonstrações contábeis, é correto afirmar que
- os sistemas, as políticas e os procedimentos de controle de qualidade não são de responsabilidade da firma de auditoria, e sim, apenas do auditor independente.
  - a responsabilidade pela implementação de procedimentos de controle de qualidade que são aplicáveis ao trabalho de auditoria é das equipes de trabalho, no contexto do controle de qualidade da firma de auditoria.
  - as equipes de trabalho não podem confiar, sob nenhuma hipótese, no sistema de controle de qualidade da firma, que deve ser sempre passível de verificação minuciosa.
  - o revisor do controle de qualidade da auditoria não pode ser responsabilizado e as normas não se aplicam a ele, em nenhum dos casos.
  - os relatórios emitidos pelo auditor não guardam nenhuma relação com os procedimentos de controle de qualidade dos serviços. São, portanto, independentes desse controle.

50. O Procedimento de Auditoria representa a essência do ato de auditar, definindo o ponto de controle sobre o qual se deve atuar. O fundamental é descrever o que se deve fazer, ou seja, como deve ser o exame. Esse exame é composto de testes. Os testes que visam à obtenção de razoável segurança de que os procedimentos de controle interno estabelecidos pela Administração estão em efetivo funcionamento e cumprimento são chamados de testes
- objetivos.
  - de controle.
  - de observância.
  - de inspeção.
  - substantivos.

### TECNOLOGIA DA INFORMAÇÃO

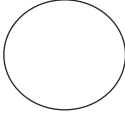
51. Considerando o PMBOK (3.<sup>a</sup> edição), há um processo na área de conhecimento: Gerência de Tempo de Projeto que visa identificar e registrar dependências e/ou relacionamentos entre as atividades previstas no projeto. Essa descrição corresponde ao processo
- Definição das Atividades.
  - Contratação de Pessoal.
  - Sequenciamento das Atividades.
  - Exclusão das Atividades.
  - Estimativa de Duração das Atividades.
52. O BPM – *Business Process Modeling* utiliza uma notação padronizada para representar alguns tipos de objetos. Considere os três símbolos representados a seguir:
- 

I



II

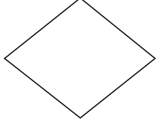

III
- Esses elementos representam, respectivamente,
- I – Associação, II – Mensagem e III – Fluxo de Sequência.
  - I – Atividade, II – Entidade e III – Mensagem.
  - I – Evento, II – Atividade e III – *Gateway* (ou Ponto de Decisão).
  - I – Fluxo de Mensagens, II – Associação e III – Evento.
  - I – *Gateway* (ou Ponto de Decisão), II – Relacionamento e III – Fluxo de Sequência.

53. A gerência de requisitos de *software* envolve uma etapa de levantamento de requisitos que compreende, basicamente, a ação de
- verificar, com clientes e usuários, os objetivos a serem atingidos com o sistema em desenvolvimento.
  - realizar a análise de segurança do *software* do sistema.
  - realizar o conjunto de testes previamente definido para o sistema.
  - proteger o *software* contra invasões de pessoas não autorizadas.
  - descartar sistemas antigos existentes na empresa.
54. Considerando a avaliação da qualidade de *software*, há uma métrica estática do produto *software* que mede a extensão média das palavras e das sentenças em um documento relativo ao *software*. Tal métrica recebe a denominação de
- checksum*.
  - complexidade de *McCabe*.
  - complexidade de *McCall*.
  - índice de *Fog*.
  - índice de *stress*.
55. Analise a seguinte frase relativa ao teste de *software*:  
Normalmente, o teste tem início com cada componente do *software*, ou seja, pelo teste de \_\_\_\_\_. Reunindo-se as \_\_\_\_\_, passa-se ao teste de \_\_\_\_\_. Quando todas \_\_\_\_\_ estiverem reunidas é a vez do teste de \_\_\_\_\_ que visa verificar o cumprimento dos requisitos de *software*.  
Assinale a alternativa que completa, correta e respectivamente, as lacunas do texto.
- unidade ... unidades ... integração ... unidades ... validação
  - matriz ... matrizes ... ciclo ... matrizes ... recuperação
  - interface ... interfaces ... disponibilidade ... interfaces ... caminhos independentes
  - estratégia ... interfaces ... contexto ... interfaces ... ciclo
  - entrada ... entradas ... grafos ... entradas ... derivação
56. O ITIL (*IT Infrastructure Library*) v.3 tem alguns objetivos principais. Considere os seguintes possíveis objetivos do ITIL v.3:
- melhorar a satisfação de clientes e usuários com os serviços de TI;
  - melhorar a disponibilidade dos serviços de TI;
  - melhorar a tomada de decisões na empresa.
- De fato, são objetivos do ITIL v.3 o contido em
- I, apenas.
  - I e II, apenas.
  - I e III, apenas.
  - II e III, apenas.
  - I, II e III.
57. Considerando o ITIL (*IT Infrastructure Library*) v.3, os processos *Event Management* (Gerenciamento de Eventos) e *Problem Management* (Gerenciamento de Problemas) referem-se ao estágio do ciclo de vida
- Service Test* (STS) (Teste de Serviços).
  - Service Design* (SD) (Projeto de Serviços).
  - Service Strategy* (SS) (Estratégia de Serviços).
  - Service Operation* (SO) (Operação de Serviços).
  - Service Transition* (ST) (Transição de Serviços).
58. Na modelagem de *data warehouses*, há uma técnica conhecida como *snowflaking* que consiste, basicamente, em
- duplicar as tabelas Fato.
  - eliminar as tabelas Dimensão.
  - eliminar as chaves primárias das tabelas Dimensão.
  - eliminar atributos numéricos das tabelas Fato.
  - normalizar as tabelas Dimensão.
59. No processo de ETL (*Extract, Transform, Load* – Extrair, Transformar, Carregar) de um *data warehouse*, considere a fase de *Load*. Sobre essa fase, é correto afirmar que consiste na
- alteração das ferramentas OLAP que acessam o *data warehouse*.
  - carga de dados já transformados, no *data warehouse*.
  - duplicação das chaves primárias das tabelas do *data warehouse*.
  - exclusão de dados antigos do *data warehouse*.
  - modificação dos algoritmos de transformação de dados, no *data warehouse*.
60. Uma empresa possui todos os controles referentes à segurança de informação gerenciado por um sistema interno que monitora os níveis de acesso e rastreabilidade de toda a sua operação. Para garantir que a empresa adotou corretamente o gerenciamento da segurança da informação, essa deve ser submetida à certificação
- ISO 9001.
  - ISO 27001.
  - IEC 12000.
  - IEC 27010.
  - ISO/IEC 14001.