

PORTUGUÊS

Considere o texto abaixo e responda as questões 01, 02, 03, 04 e 05.

HINO DO INTERNAUTA

O vírus dos pilantras às mouses plácidas
De um pontocom um browser retumbante
E o uol da liberdade em disco rígido
Brilhou no excel da página nesse instante

Se open word deu inválid
Conseguimos formatar no Macintoshi
Enter save, ó megabyte,
Desafio o nosso site a própria soft

Ó dábliu, dábliu, dábliu, dábliu
Cyber, cyber!!

Brasil, um povo online, honrai os links,
De amor e de esperança download desce
E em teu formoso excel risonho e windows
A imagem do e-mail à tela adress

Gigabyte pela própria Netscape
És belo, és forte até quando és moroso
E o teu cursor speedy essa tua senha
Tecla adorada

Entre outras news, eu imprimi
Ó pasta amada,
Dos zip deste Bol esc mãe Pentium
Fax modem, Brasil!!!!

Fonte: http://textos_legais.sites.uol.com.br/hino_do_internauta.htm

01. Com base no texto acima é possível concluir que:

- A) o mesmo faz uma alusão às pessoas adversas à informática.
- B) o mesmo é escrito em uma língua diferente da portuguesa.
- C) o mesmo apresenta inadequações ortográficas, como palavras incompletos, a exemplo de *esc*, *pontocom*, *inválid*.
- D) o mesmo faz apologia a criação de vírus de computador.
- E) o texto insere numa releitura do Hino Nacional Brasileiro.

02. É possível concluir que o texto apresenta uma intertextualidade caracterizada por uma:

- A) metáfora
- B) metonímia
- C) paráfrase
- D) paronímia
- E) ambiguidade

03. No trecho:

Gigabyte pela própria Netscape
És belo, és forte até quando és moroso
E o teu cursor speedy essa tua senha
Tecla adorada

A palavra grifada pode ser substituída sem alteração semântica por:

- A) danoso
- B) lento
- C) desgostoso
- D) impetuoso
- E) moderno

04. O trecho: *Desafio o nosso site a própria soft*, correspondendo ao trecho original do Hino Nacional Brasileiro seria:

- A) Desafia o nosso peito a própria morte.
- B) Desafia o nosso seio a própria morte.
- C) Desafia a nossa sorte a própria morte.
- D) Nem teme, quem te adora, a própria morte.
- E) Nem tem, quem te adora, a própria sorte.

05. Considere a imagem abaixo.



Com base na fala da personagem do texto midiático acima, podemos concluir que:

- A) ocorre um processo metonímico.
- B) há um registro de catacrese.
- C) insere-se num contexto prosopopeico.
- D) incute-se numa metáfora
- E) existe a presença de anáfora.

06. Com base na imagem abaixo podemos concluir que no estudo das funções da linguagem ocorre a predominância da função:

Compre Já !

- A) Fática
- B) Poética
- C) Metalinguística
- D) Denotativa
- E) Conativa

07. Na frase: *Isso é um absurdo!*, temos:

- A) Sujeito Simples;
- B) Sujeito Composto;
- C) Oração Sem Sujeito;
- D) Sujeito Oculto;
- E) Sujeito Indeterminado.

08. No enunciado: Como eu havia falado, a prova não estava fácil., registra-se:

- A) oração subordinada adverbial causal;
- B) oração subordinada adverbial comparativa;
- C) oração subordinada adverbial conformativa;
- D) oração subordinada substantiva objetiva direta;
- E) oração subordinada substantiva subjetiva.

09. Identifique entre as frases abaixo a que apresenta inadequação de concordância nominal.

- A) As cartas estão anexas.
- B) A bebida alcoólica está inclusa no pacote.
- C) As Lojas Americanas precisam de nomes próprios.
- D) Na festa de ontem deu menos gente.
- E) Bastante pessoas compareceram ao enterro.

10. De acordo com as normas ortográficas, assinale a alternativa abaixo que apresenta palavras grafadas erroneamente.

- A) concessão, retrocesso
- B) ascensão, expansão
- C) enxurrada, enxaqueca
- D) refúgio, magestade
- E) cafezal, riqueza

CONHECIMENTOS GERAIS

11. Há pouco mais de um ano, Atalaia, junto com outros municípios alagoanos e pernambucanos, foi vítima de uma enchente que desalojou milhares de pessoas que vivem em áreas ribeirinhas, consideradas de risco pela Defesa Civil. Em virtude dessa situação, os governos municipais, estaduais e Federal criaram uma frente de emergência para reestruturar o que foi destruído pelas chuvas que transbordaram os rios que cortam as cidades alvos dessas enchentes. No caso do município de Atalaia, o Rio que corta a cidade e provocou o desabrigo de centenas de pessoas, denomina-se:

- A) Camaragibe
- B) Mundaú
- C) Paraíba do Meio
- D) Coruripe
- E) Traipu

12. É sabido que o Brasil é formado da miscigenação de negros, brancos e índios. No caso da população indígena, vários foram os grupos que se formaram pelo território brasileiro. Dentre os grupos indígenas que se formaram no estado de alagoas, assinale a alternativa abaixo em que apresenta o grupo, o qual NÃO faz parte da formação na cultura do estado:

- A) Aconã
- B) Carapotós
- C) Koiupanká
- D) Potiguaras
- E) Kalankó

13. Entre as principais atividades econômicas da cidade de Atalaia, predominantemente, a que domina quanto ao seu poder econômico corresponde a:

- A) agropecuária
- B) cana-de-açúcar
- C) petróleo
- D) indústria
- E) artesanato

14. Historicamente, todas as alternativas abaixo sobre o município de Atalaia, estão corretas, EXCETO:

- I. Segundo os historiadores, o município de Atalaia recebeu essa denominação, possivelmente, por ter sido o local onde as forças que lutavam contra os Palmares ficavam de "atalaia".
- II. Outra versão dada sobre a origem da denominação do nome Atalaia é que foi uma homenagem feita pelo Rei de Portugal ao Visconde de Atalaia, quando os habitantes do povoado pediram ao Rei a criação da vila.
- III. O início do povoado de Atalaia se deu um pouco tarde, em detrimento de outros povoados, sendo iniciado por volta do século XIX, época dos Quilombos, que chegou até a ser chamado Arraial dos Palmares.
- IV. O Museu do Banguê, onde são colecionadas antigas e interessantes peças de engenhos é uma das marcas da vida cultural na cidade de Atalaia, que foi o quarto núcleo de povoamento de Alagoas e cidade-mãe dos municípios de União dos Palmares, Capela, Cajueiro, Viçosa, Pindoba, Chã Preta e Murici.

Está(ão) correto(s) o(s) item(ns):

- A) I, apenas;
- B) I e II, apenas;
- C) I, II e III, apenas;
- D) I, II e IV, apenas;
- E) I, II, III e IV.

15. Terra tradicional do pitu (o chamado camarão de água doce), Atalaia tem nas festividades sua marca pessoal. Os destaques ficam com a festa da padroeira da cidade que é denominada:

- A) Nossa Senhora das Brotas
- B) Nossa Senhora da Guia
- C) Nossa Senhora da Luz
- D) Nossa Senhora do Livramento
- E) Nossa Senhora do Socorro

16. A Área Territorial de Atalaia, sistematicamente, corresponde a:

- A) 288,904 km²
- B) 343,676 km²
- C) 387,542 km²
- D) 412,356 km²
- E) 528,769 km²

17. Todo estado é composto da tríade Poder Executivo, Poder Legislativo e Poder Judiciário, a qual forma a base de sustentação da democracia, amparados pelo ícone da Constituição Federal de 1988. Torna-se oportuno para quaisquer dos cidadãos de um estado ter conhecimento sobre a realidade onde vive e os importantes instrumentos da democracia. Em se tratando do Poder Judiciário de alagoas, o atual presidente da Corte judiciária, ou seja, o Tribunal de Justiça, corresponde a:

- A) Des. José Carlos Malta Marques
- B) Des. Estácio Luiz Gama de Lima
- C) Des. Sebastião Costa Filho
- D) Desa. Elisabeth Carvalho Nascimento
- E) Des. Edivaldo Bandeira Rios

18. Culturalmente, todos os cantores citados abaixo, são ilustres brasileiros que se destacaram em sua trajetória profissional na arte de cantar. Assinale a alternativa que apresenta o único artista que pertence ao estado de Alagoas.

- A) Djavan
- B) Geraldo Azevedo
- C) Zé Ramalho
- D) Alceu Valença
- E) Fagner

19. Entre os clubes profissionais de futebol citados abaixo, assinale o que pertence ao estado de Alagoas, que se encontra na Série B do Campeonato Brasileiro.

- A) ABC
- B) Ipatinga
- C) CRB
- D) Náutico
- E) Treze

20. Todos os municípios citados abaixo fazem divisa com Atalaia, EXCETO:

- A) Boca da Mata
- B) Capela
- C) Pilar
- D) Maribondo
- E) Messias

NOÇÕES DE ADMINISTRAÇÃO PÚBLICA

21. Segundo o Art. 3º da Constituição Federal, constituem objetivos fundamentais da República Federativa do Brasil:

- I. construir uma sociedade livre, justa e solidária;
- II. garantir o desenvolvimento nacional;
- III. erradicar a pobreza e a marginalização e reduzir as desigualdades sociais e regionais;
- IV. promover o bem de todos, sem preconceitos de origem, raça, sexo, cor, idade e quaisquer outras formas de discriminação.

Está(ão) correto(s) o(s) item(ns):

- A) I, apenas;
- B) I e II, apenas;
- C) I, II e III, apenas;
- D) I, II e IV, apenas;
- E) I, II, III e IV.

22. No Art. 5º da Constituição Federal, entende-se que todos são iguais perante a lei, sem distinção de qualquer natureza, garantindo-se aos brasileiros e aos estrangeiros residentes no País a inviolabilidade do direito à vida, à liberdade, à igualdade, à segurança e à propriedade, nos termos seguintes:

- I. a casa é asilo inviolável do indivíduo, ninguém nela podendo penetrar sem consentimento do morador, salvo em caso de flagrante delito ou desastre, ou para prestar socorro, ou, durante o dia, por determinação judicial;
- II. homens e mulheres são iguais em direitos e obrigações, nos termos desta Constituição;
- III. é inviolável a liberdade de consciência e de crença, sendo assegurado o livre exercício dos cultos religiosos e garantida, na forma da lei, a proteção aos locais de culto e a suas liturgias;

IV. é livre o exercício de qualquer trabalho, ofício ou profissão, atendidas as qualificações profissionais que a lei estabelecer.

Está(ão) correto(s) o(s) item(ns):

- A) I, apenas;
- B) I e II, apenas;
- C) I, II e III, apenas;
- D) II, III e IV, apenas;
- E) I, II, III e IV.

23. Na Constituição Federal em seu Art. 7º, são direitos dos trabalhadores urbanos e rurais, além de outros que visem à melhoria de sua condição social todos os itens abaixo, EXCETO:

- A) Salário Mínimo, fixado em lei, nacionalmente unificado, capaz de atender a suas necessidades vitais básicas e às de sua família com moradia, alimentação, educação, saúde, lazer, vestuário, higiene, transporte e previdência social, com reajustes periódicos que lhe preservem o poder aquisitivo, sendo vedada sua vinculação para qualquer fim;
- B) Permissão de trabalho noturno, perigoso ou insalubre a menores de dezoito na condição de aprendiz e a partir de treze anos;
- C) Garantia de salário, nunca inferior ao mínimo, para os que percebem remuneração variável;
- D) Duração do trabalho normal não superior a oito horas diárias e quarenta e quatro semanais, facultada a compensação de horários e a redução da jornada, mediante acordo ou convenção coletiva de trabalho;
- E) Jornada de seis horas para o trabalho realizado em turnos ininterruptos de revezamento, salvo negociação coletiva.

24. Conforme a Lei Orgânica do Município de Atalaia, o servidor público estável só perderá o cargo:

- I. Em virtude de sentença judicial transitada em julgado;
- II. Mediante processo administrativo em que lhe seja assegurada ampla defesa;
- III. Mediante procedimento de avaliação periódica de desempenho, na forma da lei complementar, assegurada ampla defesa.

Está(ão) correto(s) o(s) item(ns):

- A) I, apenas;
- B) II, apenas;
- C) I e II, apenas;
- D) I e III, apenas;
- E) I, II e III.

25. Conforme a Lei Orgânica do Município de Atalaia, ao servidor municipal no exercício de mandato eletivo aplicam-se todas as disposições abaixo, EXCETO:

- A) Tratando-se de mandato eletivo Federal, ficará afastado do seu cargo, emprego ou função, dispensado do afastamento para cargos no Estado e no Município;
- B) Investido no mandato de Prefeito, será afastado do cargo, emprego ou função, sendo facultado optar pela sua remuneração;
- C) Investido no mandato de Vereador, havendo compatibilidade de horários, perceberá as vantagens de seu cargo, emprego ou função, sem prejuízo da remuneração do cargo eletivo, e, não havendo compatibilidade, será aplicada a norma do inciso anterior;
- D) Em qualquer caso que exija o afastamento para o exercício de mandato eletivo, seu tempo de serviço será contado para todos os efeitos legais, exceto para promoção por merecimento;
- E) Para efeito de benefício previdenciário, no caso de afastamento, os valores serão determinados como se no exercício estivessem.

26. Com base na Lei Orgânica do Município, é vedada cobrar tributos:

- I. em relação a fatos gerados ocorridos antes do início da vigência da lei que os houver instituído ou aumentado;
- II. no mesmo exercício financeiro em que haja sido publicada a lei que os instituiu ou aumentou;
- III. utilizar tributos com efeito de confisco;
- IV. estabelecer limitações ao tráfego de pessoas ou bens, por meio de tributos intermunicipais ressalvada a cobrança de pedágio pela utilização de vias conservadas pelo Poder Público Municipal.

Está(ão) correto(s) o(s) item(ns):

- A) I, apenas;
- B) I e II, apenas;
- C) I, II e III, apenas;
- D) II, III e IV, apenas;
- E) I, II, III e IV.

27. Segundo o Decreto-Lei de Nº 2.848/40, em seu Art. 296, quanto à falsificação de documentos, incorre pena de reclusão de dois a seis anos seguido de multa à pessoa que praticar todas as alternativas, abaixo, EXCETO:

- A) selo público destinado a autenticar atos oficiais da União, de Estado ou de Município;
- B) selo ou sinal atribuído por lei a entidade de direito público, ou a autoridade, ou sinal público de tabeirão;
- C) Apropriar-se de dinheiro, valor ou qualquer outro bem móvel, público ou particular, de que tem a posse em razão do cargo, ou desviá-lo, em proveito próprio ou alheio;
- D) quem faz uso do selo ou sinal falsificado;
- E) quem altera, falsifica ou faz uso indevido de marcas, logotipos, siglas ou quaisquer outros símbolos utilizados ou identificadores de órgãos ou entidades da Administração Pública.

28. Com base no Decreto-Lei de Nº 2.848/40, quanto aos crimes praticados por particular contra a Administração em geral, todas as alternativas estão corretas, EXCETO:

- A) Segundo o Art. 328, usurpar o exercício de função pública, a pessoa pode pegar detenção, de três meses a dois anos, e multa. Se do fato o agente auferir vantagem a pena será de reclusão, de dois a cinco anos, e multa.
- B) Segundo o Art. 329, a pessoa que opor-se à execução de ato legal, mediante violência ou ameaça a funcionário competente para executá-lo ou a quem lhe esteja prestando auxílio, a lei imputará pena de detenção, de dois meses a dois anos.
- C) Conforme o Art. 330, desobedecer a ordem legal de funcionário público, o contraventor poderá pegar pena de detenção, de quinze dias a seis meses, e multa.
- D) Com base no Art. 331, a pessoa que desacatar funcionário público no exercício da função ou em razão dela poderá pegar pena de detenção, de seis meses a dois anos, ou multa.
- E) O Art. 333, infere que quem oferecer ou prometer vantagem indevida a funcionário público, para determiná-lo a praticar, omitir ou retardar ato de ofício, o mesmo poderá ser advertido e ser multado, com direito a ampla defesa.

CONHECIMENTOS ESPECÍFICOS

29. Sobre as instalações elétricas, considere os itens abaixo e marque a alternativa correta.

- I. Fusíveis são dispositivos destinados a proteger os circuitos pela fusão de um elo fundido que interrompe a passagem da corrente pelo aquecimento do elo com a passagem da corrente elétrica;
- II. O pára-raios baseia-se no princípio de cone de proteção: se tivermos uma ponta colocada a uma altura H do solo e ligada através de um condutor elétrico à terra, tudo que estiver dentro de um cone de altura H e raio na base $R = 3H$ está seguro contra a incidência de raio;
- III. Tomadas são pontos de instalação por onde podemos alimentar pequenos aparelhos portáteis a nossa conveniência;
- IV. Os condutores elétricos são aqueles cujo condutores são fixados por isoladores de pressão.

Está(ão) correto(s) o(s) item(ns):

- A) I, apenas;
- B) I e II, apenas;
- C) I, II e III, apenas;
- D) II, III e IV, apenas;
- E) I, II, III e IV.

30. Entende-se por esquadrias, as peças destinadas a guarnecer os vãos de passagem, ventilação e iluminação, ou seja, vãos de portas, portões, janelas e grades. Sobre esquadrias, considere os itens abaixo e assinale a alternativa correta.

- I. As portas de vidro incolor devem possuir, obrigatoriamente uma faixa amarela de 10cm de espessura a meio metro do piso;
- II. A largura mínima permitida para os vãos de banheiros, lavatórios e sanitários é de 60cm, com exceção dos cômodos com acesso a deficientes;
- III. Os materiais usados nas portas podem ser de madeira, alumínio, ferro, bronze e vidro temperado;
- IV. As portas podem ter os seus tipos de funcionamento divididos em eixo vertical, eixo horizontal, de correr, de enrolar e basculante.

Está(ão) correto(s) o(s) item(ns):

- A) I, apenas;
- B) I e II, apenas;
- C) I, II e III, apenas;
- D) II, III e IV, apenas;
- E) I, II, III e IV.

31. Analise os itens abaixo e marque a alternativa correta.

- I. A fôrmica constitui-se de placas de madeira de lei, nas quais são fixadas à camada impermeabilizadora ou à laje por argamassa ou cola especial;
- II. O reboco consiste em uma capa de argamassa que cobre as paredes dando-lhe um aspecto áspero e plano, possibilitando a aplicação de um segundo revestimento;
- III. O cimentado liso é um revestimento barato, impermeável, podendo ter a cor natural do cimento ou outra tonalidade introduzida por corantes;
- IV. A Pastilha vitrificada é constituída de pequeninas placas de material cerâmico, com a superfície externa que ficará exposta ao tempo, recoberta de vidro que lhe dará mais resistência à abrasão e a torna mais impermeável.

Está(ão) correto(s) o(s) item(ns):

- A) I, apenas;
- B) I e II, apenas;
- C) I, II e III, apenas;
- D) III e IV, apenas;
- E) I, II, III e IV.

32. Entende-se por alvenaria os elementos de construção civil resultantes da união de blocos sólidos justapostos, unidos por argamassa ou não, destinados a suportar unicamente esforços de compressão. Sobre este contexto, marque a alternativa correta.

- A) São equipamentos utilizados na execução de uma alvenaria: colher de pedreiro, desempenadeira, nível, broxa de pintor, prumo e serra;
- B) Em um encontro da alvenaria com um pilar de concreto, a utilização da argamassa é suficiente para manter a amarração entre os dois elementos;
- C) A boa qualidade e resistência das argamassas aplicadas na alvenaria dependem unicamente de sua composição;

- D) O preparo das argamassas deve ser realizado somente por meio de equipamentos mecânicos, como as betoneiras ou argamassadeiras;
- E) A quantidade de massa entre os tijolos não deve ser excessiva. É suficiente uma espessura de cerca de 1,5cm de massa.

33. Em obras de construção de edifícios de grande porte (residenciais ou comerciais), nas instalações do canteiro de obras torna-se desnecessário:

- A) Central de preparo de massa – local destinado a produção de concreto ou argamassas utilizando betoneira ou simplesmente mistura manual dos ingredientes;
- B) Almoarifado: local destinado à guarda de material e seu controle e distribuição para a obra;
- C) Sanitário – destinado às necessidades fisiológicas e de banho do pessoal que trabalha no canteiro;
- D) Oficina – para manutenção de equipamentos utilizados na obra;
- E) Depósito de areia – destinado à armazenagem de areia para construção.

34. É sabido que o conhecimento das condições de subsolo em um determinado local, é uma condição fundamental para a elaboração de projetos de fundação e de obras de contenção seguros e econômicos. No Brasil, estima-se que o custo envolvido na realização das sondagens de reconhecimento varie normalmente de 0,2% a 0,5% do custo total da obra. Sobre investigações geotécnicas é correto afirmar que:

- A) O Ensaio de Cone (CPT) é tradicionalmente empregado na determinação da resistência ao cisalhamento não-drenada de depósito de argilas moles, assumindo a hipótese de ruptura cilíndrica do solo durante a realização do ensaio.
- B) Deve existir, no mínimo, uma sondagem para uma área de projeção em planta de até 200m²;
- C) Os furos devem ser realizados de forma a cobrir toda a área do terreno, inclusive áreas sem projeção de planta, obtendo-se a influencia dos bulbos de tensões;
- D) Devem-se existir, no mínimo, três sondagens para uma área de projeção de planta entre 200m² e 400m²;
- E) O Ensaio de Penetração Padrão (SPT) consiste no uso de um conjunto moto-mecanizado projetado para a obtenção de amostras contínuas de materiais rochosos através de ação perfurante dada por forças de penetração e rotação;

35. Considerando os defeitos na superfície de pavimentos, é correto afirmar que:

- A) Corrugação (O) são falhas de dosagem provocando excesso de ligante em alguns pontos ou de maneira generalizada; pode ocorrer por segregação de massa, com concentração de ligante em alguns pontos e falta em outros; ou ainda por cravamento de agregados em base de ascensão de ligante à superfície;
- B) As trincas isoladas curtas longitudinais (TLC) são ocasionadas por falhas executivas e recalques diferenciais;
- C) O conjunto de trincas longitudinais longas é ocasionado por retração térmica em ambientes sujeitos a baixas temperaturas;
- D) Polimento de agregados ocorre por problemas na adesividade ligante asfáltico-agregado provocando deslocamento e remoção dos agregados pelo tráfego; agregados com baixa resistência mecânica ou química;
- E) O escorregamento de massa asfáltica ocorre por fluência decorrente de excesso de ligante; em geral junto às depressões localizadas, às trilhas de roda e às bordas de pavimentos.

36. Sabemos que a estabilização do solo consiste em um tratamento artificial do mesmo pela adição de um material denominado estabilizante. Em pavimentação de estradas a estabilização de solos tem as seguintes finalidades:

- I. Aumentar a resistência, inclusive à resistência à deformação, sob efeito de carregamento;
- II. Reduzir a sensibilidade à ação de variações externas, principalmente a umidade;
- III. Aumentar a compressibilidade;
- IV. Aumentar ou reduzir a permeabilidade.

Está(ão) correto(s) o(s) item(ns):

- A) I, apenas;
- B) I e II, apenas;
- C) I, II e III, apenas;
- D) I, II e IV, apenas;
- E) I, II, III e IV.

37. A construção abaixo esquematizada precisa obedecer uma legislação que exige que, no mínimo, 25% da área do terreno seja permeável. O projetista optou por criar jardins J1 a J9, conforme indicado na figura a seguir esquematizada.

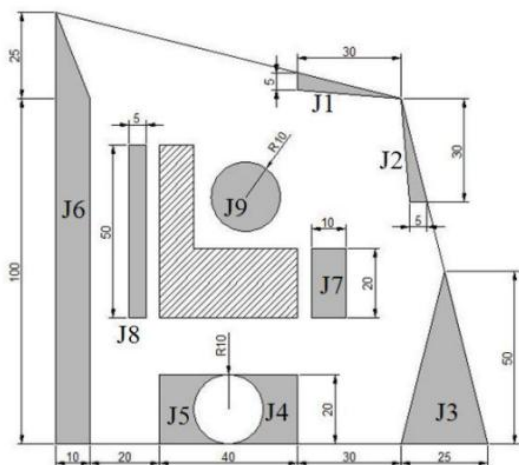

Analisando o projeto, conclui-se que, para atender à legislação, essas áreas são:

- A) Suficientes;
- B) Mais que suficientes, pois sobram 25m²;
- C) Insuficientes, pois faltam 150m²;
- D) Insuficientes, pois faltam 200m²;
- E) Insuficientes, pois faltam 250m².

38. A figura representa uma coberta de madeira. As indicações de I a V referem-se respectivamente:

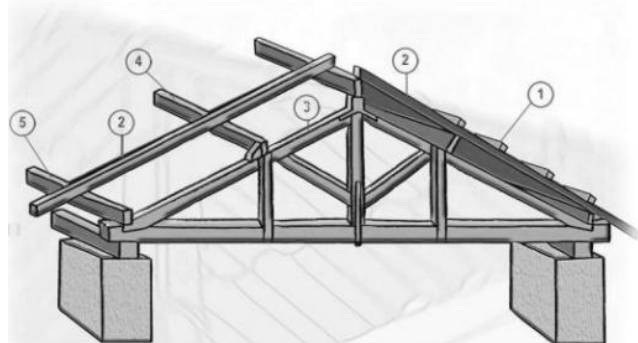

- A) Ripas, caibros, chapuz, terças e contrafrechal;
- B) Ripas, caibros, cumeeira, terças e chapuz;
- C) Ripas, caibros, perna ou empena, terças e contrafrechal;
- D) Caibros, ripas, perna ou empena, contrafrechal e terças;
- E) Caibros, ripas, perna ou empena, cumeeiras e frechal.

39. Em instalações hidráulicas são dispositivos de controle:

- A) Válvula;
- B) Chuveiro;
- C) Flange;
- D) Aquecedores de água;
- E) Filtro.

40. Entende-se por projeto geométrico de uma estrada, o processo de correlacionar seus elementos físicos com as características de operação, frenagem, aceleração, condições de segurança, conforto, etc. Sobre este contexto, considere os itens abaixo e marque a alternativa correta.

- I. Superlargura é a inclinação transversal necessária nas curvas a fim de combater a força centrífuga desenvolvida nos veículos e dificultar a derrapagem;
- II. São elementos geométricos das estradas: azimutes e ângulos de deflexão; curvas de concordância horizontal; greides; seções transversais;
- III. Denomina-se veículo de projeto o veículo teórico de uma certa categoria, cujas características físicas e operacionais representam uma envoltória das características da maioria dos veículos existentes nessa categoria;
- IV. É recomendado que devam existir trechos com visibilidade de ultrapassagem a cada 1,5 a 3,0 quilômetros e tão extenso quanto possível.

Está(ão) correto(s) o(s) item(ns):

- A) I, apenas;
- B) I e II, apenas;
- C) I, II e III, apenas;
- D) I, III e IV, apenas;
- E) I, II, III e IV.