

1ª Parte – Português



Copyright © 2004 Mauricio de Sousa Produções Ltda. Todos os direitos reservados.

5360

01. Podemos concluir da leitura da tirinha que:

- a) Mônica sabia que Cebolinha era religioso.
- b) Que Cebolinha sempre foi religioso.
- c) Cebolinha estava temeroso em comer a comida de Mônica.
- d) Cebolinha além de ser religioso acredita em anjo da guarda.
- e) Mônica não sabe cozinhar.

02. No período 'Não sabia que você rezava antes de comer!' Assinale a alternativa verdadeira:

- a) Há duas orações, sendo a segunda, complemento da ideia expressa pelo verbo da primeira 'sabia'.
- b) Nenhuma das duas orações tem sujeito expresso, mas a segunda, funciona com essa função sintática.
- c) Na oração principal, há um verbo de ligação que é complementado pela ideia constante na segunda oração.
- d) A estrutura semântica da primeira oração, introduz a necessidade de um complemento fazendo as vezes de predicativo.
- e) O fato de a segunda oração vir intercalada, torna a sua análise sintática mais difícil, porém trata-se de um período com orações coordenadas.

03. Na fala de Mônica: "Espero que goste da comida que eu fiz.", ela demonstra:

- a) Certeza
- b) Expectativa
- c) Medo
- d) Ousadia
- e) Compreensão

Que o Brasil é um dos países com maior biodiversidade, com uma grande quantidade de espécies de fauna e flora, não é novidade para ninguém. Que alguns desses animais correm sério risco de extinção, devido a uma série de fatores como desmatamento, caça ilegal, poluição, também não. Mas quais são, afinal, as espécies brasileiras ameaçadas?

A resposta está no Livro Vermelho das Espécies Ameaçadas, produzido pelo Instituto Chico Mendes, do Ministério do Meio Ambiente, e pela organização internacional IUCN, com base nos estudos de uma série de pesquisadores. Atualmente, 627 espécies estão na lista de ameaçadas de extinção, em diferentes categorias de risco. Metade dessas espécies estão protegidas em unidades de conservação, e o governo aprovou planos de ação para cerca de 33% das espécies.

A lista divide os animais de acordo com o estado de conservação de cada espécie. Essas categorias vão desde Vulnerável até Extinta, além das espécies classificadas como Quase ameaçadas ou Pouco preocupante.

04. No primeiro parágrafo do texto:

- a) O autor esclarece a real impossibilidade dos brasileiros reconhecerem que alguns animais estão em extinção.
- b) Fica claro que alguns fatores de extinção de animais não fazem parte do rol dos mais conhecidos e populares entre os brasileiros.
- c) Identificar as espécies brasileiras em extinção é tarefa difícil até para especialistas.
- d) A pluralidade de fatores causadores da extinção de alguns animais brasileiros é de conhecimento comum.
- e) O desconhecimento das causas da extinção dos animais brasileiros é o que causa o desconhecimento total das espécies ameaçadas de extinção.

05. Assinale a alternativa correta sobre o segundo parágrafo do texto:

- a) Introduce o assunto a ser tratado no texto.
- b) Esclarece dúvidas levantadas no parágrafo anterior.
- c) Confirma dados abordados anteriormente.
- d) Coteja estatísticas que serão apresentadas na conclusão do texto.
- e) Encerra um assunto para que um novo tema seja tratado no parágrafo seguinte.

06. No segundo parágrafo fica claro que as espécies em extinção são classificadas por:

- a) Grau de proteção.
- b) Número de unidades de conservação.
- c) Grau de risco.
- d) Quantidade de planos de ação.
- e) Ausência de planos de ação.

07. 'Vulnerável' no texto, é sinônimo de:

- a) Rebelde
- b) Doente
- c) Classificado
- d) Extinto
- e) Indefeso

08. O objetivo principal do texto é:

- a) Comover
- b) Informar
- c) Criticar
- d) Opinar
- e) Divertir

09. Em qual das alternativas houve a omissão indevida da vírgula?

- a) Buemba! Buemba! Hacker deleta fotos de Sonia Abrão!
- b) Monkey News no ar! E agora só se fala em juro, juro virou papo de boteco! É juro e futebol! Os juro do cheque especial estão tão altos que virou cheque especial! Rarárá!
- c) E os bancos conjugam o verbo jurar assim: "Eu juro, tu te ferras e nós escorchamos!"
- d) E a Dilma que pediu para limpar tudo depois que acabar a CPI do Cachoeira!
- e) Ela disse ainda: Parem de repetir "Veta, Dilma! ", que eu não sou retardada já entendi!

10. Em qual das alternativas NÃO houve desvio da norma padrão no que se refere às regras de concordância?

- a) Um site islamita ofereceu uma recompensa de US\$ 100 mil a qualquer pessoa que mate o rapper iraniano Shahin Najafi, que mora na Alemanha, e que, na avaliação do site, criou uma música que satirizam a República Islâmica e tratam uma figura religiosa histórica de forma irreverente.
- b) O website de notícias e religião iraniano Shia-Online.ir disse que Najafi merecia morrer por uma canção que, segundo o site, "grosseiramente insultava" Ali al-Hadi al-Naqi, um dos 12 imãs --as figuras religiosas altamente reverenciadas por muçulmanos xiitas.
- c) Najafi negou que sua música focava no imã xiita reverenciado ou foi feita para criticar o Islã.
- d) A música toma a forma de uma oração a Naqi, do século 9, e expressa reverência irônica por muitas figuras iranianas contemporâneas.
- e) Com referências que vão desde o amor dos iranianos a plásticas no nariz até sanções econômicas e a controversa eleição presidencial de 2009, a letra da música em língua persa significa pouco para um estrangeiro, mas ressoou entre os iranianos e já teve mais de 320 mil acessos no YouTube.

## 2ª Parte – Matemática

11. De quantas maneiras podemos colocar  $n$  pessoas em uma fila de ciranda?

- a)  $n! - 1!$
- b)  $(n - 1)!$
- c)  $n! + 1!$
- d)  $(n + 1)!$
- e)  $n!$

12. Seja  $A$  um conjunto com  $n$  elementos e  $A'$  o conjunto formado por todos os subconjunto de  $A$ . É possível dizer que o número de elementos de  $A'$  é dado por

- a)  $2^n + 2^n$
- b)  $2^{n+1} + 2^n$
- c)  $2^{n-1} + 2^{n+1}$
- d)  $2^{n-1} + 2^{n-1}$
- e)  $2^{-n} + 2^n$

13. Quantos são os gabaritos possíveis de se montar numa prova de múltipla escolha com 20 questões de 4 alternativas cada uma, em que só uma destas alternativas está correta?

- a)  $20^4$
- b) 80
- c) 20
- d)  $80 + 20^4$
- e)  $4^{20}$

14. Seja  $5 + \frac{1}{10} + \frac{1}{10^2} + \dots + \frac{1}{10^n} + \dots$ , com  $n$  natural, uma série de somas. Podemos dizer que  $9S$  é igual a:

- a) 44
- b) 45
- c) 46
- d) 47
- e) 48

15. Seja  $M$  uma matriz quadrada de ordem  $n$  de determinante  $D$  e  $a$  um número real qualquer. É correto afirmar que o determinante de  $aM$  é:

- a)  $a^n(\det M)$
- b)  $na(\det M)$
- c)  $n(\det M)$
- d)  $n^a(\det M)$
- e)  $a(\det M)$

16. Seja  $p$  um número real, com  $p$  maior ou igual a 0 e menor ou igual a 1, a probabilidade de um jogador converter em gol cobranças de pênalti. Qual a probabilidade de que, em 5 cobranças, ele converta três em gol?

- a)  $10(p^5 - 2p^4 + p^3)$
- b)  $10(p^4 - 2p^3 + p^2)$

- c)  $10(p^3 - 2p^2 + p)$
- d)  $10(p^2 - 2p + 1)$
- e)  $10(p - 2)$

17. Sejam  $n_1, n_2, n_3, n_4$  e  $n_5$  números naturais de média aritmética  $M$ . Se somarmos 2 a cada um desses números, o valor da nova média aritmética será:

- a)  $M$
- b)  $M + 1$
- c)  $M + 2$
- d)  $M + 3$
- e)  $M + 4$

18. O gráfico abaixo representa uma função quadrática  $y = ax^2 + bx + c$ . Pode-se afirmar que os sinais de  $a, b$  e  $c$  são

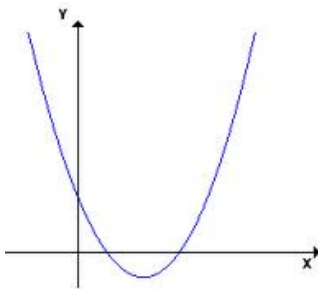

- a)  $a < 0; b > 0; c < 0$
- b)  $a > 0; b < 0; c > 0$
- c)  $a > 0; b < 0; c = 0$
- d)  $a > 0; b < 0; c < 0$
- e)  $a < 0; b > 0; c > 0$

19. Letícia depositou, por dois meses, uma certa quantia em sua caderneta de poupança, que rende mensalmente 0,5%, no sistema de juros compostos. Se, ao final do referido período, ela retirou R\$ 202,00, quanto, aproximadamente, ela investiu no início?

- a) R\$ 192,00
- b) R\$ 194,00
- c) R\$ 198,00
- d) R\$ 200,00
- e) R\$ 201,00

20. Qual o valor da soma dos 100 primeiros números da sequência 3, 4, 6, 8, 9, 12, 12, 16, ...

- a) 8397
- b) 8925
- c) 9121
- d) 9439
- e) 9797

### 3ª Parte – Conhecimentos Específicos

21. O síndico de condomínio, quando dispensado do pagamento da sua cota de condômino, para previdência é considerado:

- a) Contribuinte individual.
- b) Trabalhador autônomo.
- c) Trabalhador de empresa.
- d) Trabalhador avulso.
- e) Dispensado de contribuição.

22. São considerados trabalhadores avulsos as pessoas que trabalham para diversas empresas, com intermediação do sindicato ou órgão gestor de mão-de-obra, descritas no RPS (normalmente portuários), onde são arrolados os seguintes trabalhadores, EXCETO:

- a) De capatazia.
- b) Conferente e consertador de carga.
- c) Eclesiástico.
- d) Vigilantes.
- e) Guindasteiro.

23. De acordo com o Decreto n.º 3.048, de 06/05/1999, Seção IV - Da Renda Mensal do Benefício, Art.39. A renda mensal do benefício de prestação continuada será calculada aplicando-se sobre o salário de benefício os seguintes percentuais no caso de aposentadoria por idade:

- a) Cinquenta por cento do salário de benefício, mais um por cento deste por grupo de doze contribuições mensais, até o máximo de trinta por cento.
- b) Setenta por cento do salário de benefício, mais um por cento deste por grupo de doze contribuições mensais, até o máximo de trinta por cento.
- c) Noventa e um por cento do salário de benefício, mais um por cento deste por grupo de doze contribuições mensais, até o máximo de trinta por cento.
- d) Cem por cento do salário de benefício, mais um por cento deste por grupo de doze contribuições mensais, até o máximo de trinta por cento.
- e) Cem por cento do salário de benefício.

24. No Brasil, uma das primeiras manifestações de Seguridade Social são:

- a) Os manicômios, em 1675, e o montepio para guarda pessoal de D. João VI, em 1818.
- b) As santas casas, em 1543, e o montepio para guarda pessoal de D. João VI, em 1808.
- c) O montepio para guarda pessoal de D. João VI, em 1810 e as santas casas, em 1924.

- d) As santas casas, em 1543, e manicômios em 1808.
- e) Os Manicômios, em 1483, e o montepio para guarda pessoal de Carlota Joaquina, em 1794.

**25.** De acordo com a Constituição Federal de 1988, Art. 203. a Assistência Social será prestada a quem dela necessitar, independentemente de contribuição à Seguridade Social, e tem por objetivos, EXCETO:

- a) A proteção à família, à maternidade, à infância, à adolescência e à velhice.
- b) O amparo às crianças e adolescentes carentes;
- c) A promoção da integração ao mercado de trabalho.
- d) A habilitação e reabilitação das pessoas portadoras de deficiência e a promoção de sua integração à vida comunitária;
- e) A garantia de um salário mínimo de benefício mensal à pessoa portadora de deficiência, maternidade e ao idoso que comprovem não possuir meios de prover à própria manutenção ou de tê-la provida por sua família, conforme dispuser a lei.

**26.** De acordo com o Plano de Benefício da Previdência Social em seu Art. 11. São segurados obrigatórios da Previdência Social as seguintes pessoas físicas - I - como empregado, EXCETO:

- a) Aquele que presta serviço de natureza urbana ou rural à empresa, em caráter não eventual, sob sua subordinação e mediante remuneração, inclusive como diretor empregado.
- b) Aquele que, contratado por empresa de trabalho temporário, definida em legislação específica, presta serviço para atender a necessidade transitória de substituição de pessoal regular e permanente ou a acréscimo extraordinário de serviços de outras empresas.
- c) O brasileiro ou o estrangeiro domiciliado e contratado no Brasil para trabalhar como empregado em sucursal ou agência de empresa nacional no exterior.
- d) Aquele que presta serviço no Brasil a missão diplomática ou a repartição consular de carreira estrangeira e a órgãos a elas subordinados, ou a membros dessas missões e repartições, excluídos o não-brasileiro sem residência permanente no Brasil e o brasileiro amparado pela legislação previdenciária do país da respectiva missão diplomática ou repartição consular.
- e) O brasileiro civil que trabalha no exterior para organismo oficial internacional do qual o Brasil é membro efetivo, ainda que lá domiciliado e contratado, salvo quando

coberto por regime próprio de previdência social.

**27.** As empresas que contratam as cooperativas é que têm de pagar \_\_\_\_\_ sobre o valor bruto da nota fiscal ou fatura de prestação de serviços, relativamente a serviços que lhe são prestados por cooperados por intermédio de cooperativas de trabalho.

A alternativa que preenche corretamente a lacuna é:

- a) 5%
- b) 10%
- c) 15%
- d) 20%
- e) 25%

**28.** Compete ao poder público, nos termos da lei, organizar a seguridade social, com base nos seguintes objetivos, EXCETO:

- a) Uniformidade e equivalência dos benefícios e serviços às populações urbanas e rurais.
- b) Seletividade e distributividade na prestação dos benefícios e serviços.
- c) Irredutibilidade do valor dos benefícios.
- d) Diversidade da base de financiamento.
- e) Caráter democrático e descentralizado da gestão administrativa, com a participação da comunidade, em especial de deficientes, trabalhadores, empresários e aposentados.

**29.** No âmbito da Previdência Social, a Lei 8213/91, em seu artigo 3º., instituiu o Conselho Nacional de Previdência Social (CNPS). Sendo a gestão quadripartite assim distribuída:

- a) Seis representantes do Governo Federal; e sete representantes da sociedade civil.
- b) Seis representantes do Governo Federal; três representantes dos aposentados e pensionistas; três representantes dos trabalhadores em atividade; três representantes dos empregadores.
- c) Quatro representantes do Governo Federal; três representantes dos aposentados e pensionistas; três representantes dos trabalhadores em atividade; três representantes dos empregadores.
- d) Seis representantes do Governo Federal; dois representantes dos aposentados e pensionistas; dois representantes dos trabalhadores em atividade; três representantes dos empregadores.
- e) Quatro representantes do Governo Federal; dois representantes dos aposentados e pensionistas; dois representantes dos trabalhadores em atividade; três representantes dos empregadores.

30. Sobre as súmulas previdenciárias pelo Supremo Tribunal Federal é INCORRETO afirmar:

- a) Súmula 726 – Para efeito de aposentadoria especial de professores, se computa o tempo de serviço prestado fora de sala de aula.
- b) Súmula 689 – O segurado pode ajuizar ação contra a instituição previdenciária perante o juízo federal do seu domicílio ou nas varas federais da capital do estado-membro.
- c) Súmula 688 – é legítima a incidência da contribuição previdenciária sobre o 13º salário.
- d) Súmula 613 – os dependentes de trabalhador rural não tem direito a pensão previdenciária, se o óbito ocorreu anteriormente à vigência da Lei Complementar n. 11/71.
- e) Súmula – a constituição, ao assegurar, no parágrafo 3º, do art. 102, a contagem integral do tempo de serviço público federal, estadual ou municipal para os efeitos de aposentadoria e disponibilidade não proíbe a União, aos Estados e aos Municípios mandarem contar, mediante lei, para efeito diverso, tempo de serviço prestado a outra pessoa de direito público interno.

31. Referente às infrações a legislação previdenciária, a reincidência é a prática de nova infração a dispositivo da legislação por uma mesma pessoa ou por seu sucessor, dentro de \_\_\_\_\_ da data em que houver passado em julgamento administrativo a decisão condenatória ou homologatória da extinção do crédito referente à infração anterior.

A alternativa que preenche corretamente a lacuna é:

- a) 01 ano.
- b) 02 anos.
- c) 03 anos.
- d) 04 anos.
- e) 05 anos.

32. O artigo 18 da Lei 8.213/91 elenca as espécies de benefícios e dispõe: “O Regime Geral da Previdência Social compreende as seguintes prestações, devidas inclusive em razão de eventos decorrentes de acidente do trabalho, expressas em benefícios e serviços - I – quanto ao segurado. Esta NÃO inclui:

- a) Abono de permanência em serviço.
- b) Aposentadoria por tempo de contribuição.
- c) Aposentadoria especial.
- d) Auxílio-doença.
- e) Salário-família.

33. O período de carência do benefício para aposentadoria por idade é de:

- a) 180 meses.
- b) 240 meses.
- c) 300 meses.
- d) 360 meses.
- e) 420 meses.

34. São características da Previdência Social Brasileira, EXCETO:

- a) Seguro coletivo.
- b) Contributivo.
- c) Compulsório.
- d) De organização federal.
- e) Custeado.

35. Os Juizados Especiais Cíveis na Justiça Federal foram previstos pela Lei n. 10.259/01. São características dessa Lei, EXCETO:

- a) Princípios de celeridade e oralidade.
- b) Competência para as causas até 30 salários mínimos.
- c) Não é admissível o julgamento de mandado de segurança, anulação de atos administrativos (salvo de natureza previdenciária).
- d) Desnecessidade que as partes estejam representadas por advogados.
- e) Autorização legal aos representantes judiciais dos entes públicos para conciliar, transigir ou desistir.

36. Quanto aos regimes privados abertos é INCORRETO afirmar:

- a) Constitui-se unicamente sob a forma de Sociedades Anônimas com finalidade lucrativa através de Seguradoras.
- b) Instituem e operam planos de benefícios de caráter previdenciário.
- c) Seus instituidores são os associados ou membros de pessoas jurídicas de caráter profissional, classista ou setorial.
- d) Fundamentadas no Regime financeiro de capitalização.
- e) Concedidos sob a forma de renda continuada ou pagamento único, acessíveis a quaisquer pessoas físicas ou coletivas quando tenham por objetivo garantir benefícios previdenciários a pessoas físicas vinculadas, direta ou indiretamente, a uma pessoa jurídica contratante.

37. Sobre o fator previdenciário para o salário benefício é INCORRETO afirmar:

- a) Surgiu a partir da entrada em vigor da lei 9876/99 que retrata a preocupação da Previdência Social em estabelecer o equilíbrio entre o valor presente esperado de contribuições e o volume presente esperado de benefícios.
- b) É aplicado nos cálculos dos salários benefícios das aposentadorias por tempo de contribuição e por idade.
- c) Visa estabelecer uma correspondência maior entre o custeio, por meio das contribuições e o benefício, aproximando-se do regime de capitalização.
- d) O fator previdenciário pretende ser um coeficiente atuarial que busca devolver ao segurado a poupança acumulada (contribuições pagas), distribuída ao longo de sua vida de aposentado.
- e) Favorece aquele que dispuser de tempo de contribuição mais elevado ou possuir idade mais avançada.

38. De acordo com o Código Nacional Tributário, Art. 202. O termo de inscrição da dívida ativa, autenticado pela autoridade competente, indicará obrigatoriamente:

- a) O nome do devedor e, sendo caso, o dos corresponsáveis, bem como, sempre que possível, o domicílio ou a residência de um e de outros.
- b) A quantia devida e a maneira de calcular os juros de mora acrescido.
- c) A origem e natureza do crédito, mencionada especificamente a disposição da lei em que seja fundado.
- d) A data em que foi inscrita.
- e) Em todos os casos, o número do processo administrativo de que se originar o crédito.

39. É um Imposto estadual e do Distrito Federal de acordo com o artigo 155 da Constituição Federal/88:

- a) Imposto sobre Transmissão Causa Mortis e Doações (ITCMD).
- b) Imposto sobre Transmissão Inter Vivos (ITBI).
- c) Imposto sobre Serviços (ISS).
- d) Imposto sobre Operações Financeiras (IOF).
- e) Imposto sobre a Propriedade Territorial Rural (ITR).

40. Do salário benefício, sobre as parcelas não integrantes do salário de contribuição é INCORRETO afirmar:

- a) Benefícios da previdência social, nos termos e limites legais, salvo o salário-maternidade.
- b) Ajudas de custo e o adicional mensal recebidos pelo aeronauta nos termos da Lei 5929/73 (as ajudas de custo, exceto quando ultrapassem o valor de 50% da remuneração).
- c) A parcela "in natura" recebida de acordo com os programas de alimentação aprovados pelo Ministério do Trabalho e da Previdência Social, nos termos da lei 6.321, de 14 de abril de 76.
- d) Férias dobradas (referente às férias não usufruídas no período concessivo). A não incidência é exclusiva da parcela indenizatória, pois as férias normais compõem o salário-de-contribuição.
- e) Multa (40% dos depósitos efetuados) em virtude da rescisão do contrato de trabalho pelo empregador sem justa causa.

**FIM DO CADERNO**