

# INSTITUTO MACHADO DE ASSIS

Seriedade, compromisso e competência

## CARGO

### MOTORISTA “D”



## INSTRUÇÕES

**1-** Material a ser utilizado: caneta esferográfica azul ou preta. Os objetos restantes devem ser colocados em local indicado pelo fiscal da sala, inclusive aparelho celular devidamente cadastrado e etiquetado junto ao fiscal de sala.

**2-** Ao terminar a conferência do caderno de provas, caso o mesmo esteja incompleto ou tenha qualquer defeito, o (a) candidato (a) deverá solicitar ao fiscal de sala que o substitua, não cabendo reclamação neste sentido após, decorridos 15 minutos da entrega do mesmo. Inclusive devendo o candidato verificar se o cargo em que se inscreveu encontra-se devidamente identificado no caderno de provas.

**3-** Deve-se marcar no GABARITO/CARTÃO DE RESPOSTAS apenas uma opção em cada questão, com caneta azul ou preta, SEM RASURAS, SEM AMASSÁ-LO, SEM PERFURÁ-LO, caso contrário, a questão será anulada.

**4-** A duração da prova é de 03 (TRÊS) horas, já incluído o tempo destinado à identificação - que será feita no decorrer da prova – e ao preenchimento do CARTÃO DE RESPOSTAS (GABARITO).

NOME DO CANDIDATO:

\_\_\_\_\_

Nº DE INSCRIÇÃO:



CONCURSO PÚBLICO

# MANHÃ

NÍVEL  
FUNDAMENTAL

### MAIS INFORMAÇÕES:

- Internet: [www.institutomachadodeassis.com.br](http://www.institutomachadodeassis.com.br)
- Telefone: 0(86) 9986-7981



INSTITUTO MACHADO DE ASSIS - IMA

CONCURSO PÚBLICO DA PREFEITURA MUNICIPAL DE BRASILEIRA-PI

01	02	03	04	05	06	07	08	09	10	11	12	13	14	15	16	17	18	19	20
21	22	23	24	25	26	27	28	29	30	31	32	33	34	35	36	37	38	39	40

FOLHA DE ANOTAÇÃO DO GABARITO - ATENÇÃO: Esta parte somente deverá ser destacada pelo fiscal da sala, após o término da prova



## LÍNGUA PORTUGUESA

## QUESTÕES DE 1 A 10

## INSTRUÇÃO:

Para responder a essas questões, assinale APENAS UMA ÚNICA alternativa correta e marque o número correspondente na Folha de Respostas.

## PEDRO MALASARTES E A SOPA DE PEDRA

Um dia, Pedro Malasartes vinha pela estrada com fome e chegou a uma casa onde morava uma velha muito pão-dura.

– Sou um pobre viajante faminto e cansado. Venho andando de muito longe, há três anos, três meses, três semanas, três dias, três noites, três horas...

– Pare com isso e diga logo o que quer – interrompeu a mulher.

– É que estou com fome. Será que a senhora podia me ajudar?

– Não tem nada de comer nesta casa – foi logo dizendo a velha.

Ele olhou em volta, viu um curral cheio de vacas, um galinheiro cheio de galinhas, umas gaiolas cheias de coelhos, um chiqueiro cheio de porcos. E mais uma horta muito bem cuidada, um pomar com árvores carregadinhas de frutas, um milharal viçoso, uma roça de mandioca.

– Não, a senhora entendeu mal. Eu não preciso de comida, não. Só queria era uma panela emprestada e um pouco d'água. Se a senhora me deixar usar seu fogão, eu já estou satisfeito. Porque aqui no chão tem muita pedra, e isso me basta. Eu faço uma sopa de pedra maravilhosa e nunca preciso de mais nada, já fico de barriga cheia.

Desse jeito, ela não tinha como negar. Então deixou. Meio de má vontade, mas deixou. Só repetiu:

– Sopa de pedra?

– É... – disse ele, se abaixando para pegar uma pedra no chão. – Com esta pedra aqui eu faço a sopa mais deliciosa do mundo. O importante é lavar bem, esfregar bem esfregadinho e deixar a pedra bem limpa antes de botar na panela.

E Malasartes então tratou de lavar bem a pedra, como disse. Em seguida, encheu a panela com água, pôs a pedra dentro e botou tudo no fogo. Quando a água começou a ferver, ele provou e disse:

– É... Até que não está ruim... Só não vai ficar boa mesmo, de verdade, porque não tem sal.

– Não seja por isso – disse a velha. – Eu tenho e lhe dou uma pitada.

– Ótimo. Com um pouquinho de cebola e alho, fica melhor ainda.

– Não seja por isso – disse ela. – Eu lhe arrumo.

– E um temperinho verde, da horta, será que não tem? Dá um gostinho especial na sopa...

– Vá lá, não é por isso que essa sua sopa vai ficar sem gosto.

Foi pegar tudo o que Pedro Malasartes pediu e voltou depressa para o lado dele. Estava louca para aprender a fazer aquela sopa. Podia ser mesmo uma sorte receber aquele viajante em casa. Se ele lhe ensinasse a se alimentar só com uma sopa feita de pedra e água, com certeza ia economizar muito daí por diante.

Mas não pôde ficar muito tempo na beira do fogão, observando. Porque logo que Pedro jogou os ingredientes na panela e deu uma mexida, ele tornou a provar e fez uma cara de quem estava em dúvida.

– O que foi? – perguntou a mulher.

– Não sei bem. Parece que falta alguma coisa nesse caldo. Talvez um pedacinho de carne ou de linguiça...

– Não seja por isso – respondeu ela. – Se é uma sopa tão maravilhosa e tão econômica assim, não vai ser por um pedacinho de carne que vamos perder essa maravilha.



Foi lá dentro e voltou com um pedaço de carne, outro de paio e uma lingüiça. Malasartes jogou tudo dentro da panela. Deixou cozinhar mais um pouquinho e então respirou fundo:

– Está começando a ficar cheirosa, não acha?

– É mesmo, concordou a velha, interessada.

– O problema é que vai ficar meio sem graça assim branquela, sem cor. O gosto está bom, mas fica sempre melhor quando a gente tem um pouco de colorido para enfeitar. Um pedaço de abóbora, umas folhas de couve, de repolho, uma cenourinha, uma batatinha... Mas isso não é mesmo muito importante, a senhora não acha? É só aparência...

A mulher, louca para aprender bem a fazer aquela sopa preciosa, foi dizendo:

– Não seja por isso. Vou ali na horta buscar.

Voltou carregada de tudo o que ele pediu e mais um nabo, dois maxixes, uma batata-doce, um chuchu, uma espiga de milho. Até uma banana-da-terra. A essa altura, ela já não se limitava a ficar olhando. Tratava de ajudar mesmo, para andar depressa e também para ela ter certeza de que não estava perdendo nenhuma etapa da preparação daquele prato tão maravilhoso e econômico. Por isso, foi logo lavando todas as verduras para tirar a terra e limpar bem, descascou o que era de descascar, e foi passando para Pedro, que cortava e jogava na panela.

E o fogo, ó, ia esquentando. E a água, ó, ia fervendo. E a sopa, ó, ia borbulhando.

Os dois esperavam, sentindo aquele cheiro ótimo. De vez em quando, Malasartes provava. E suspirava:

– Hum! Está ficando gostosa...

– Está mesmo um cheiro delicioso – concordava a velha.

Daí a pouco, ele provou de novo e concluiu:

– Pronto! Agora está perfeita! Uma delícia. É só tomar.

A velha trouxe dois pratos fundos, e ele serviu. Ela ficou olhando, para ver o que ele fazia com a pedra, mas Pedro deixou a pedra na panela.

– E a pedra? – perguntou.

– A gente joga fora.

– Joga fora?

– É... Ou então lava bem e guarda para fazer outra sopa no dia em que for preciso enganar outro bobo.

Uns dizem que ela ficou tão furiosa que jogou a panela em cima dele, com sopa quente, pedra e tudo.

Outros dizem que ela deu uma gargalhada, viu que tinha merecido, mas tratou de tomar a sopa e guardar a pedra.

Pode escolher o fim. E fica sendo assim.

MACHADO, Ana Maria. *Histórias à brasileira: Pedro Malasartes e outras.*

#### QUESTÃO 01

O texto acima tem a função de:

- a) Dar informações
- b) Ensinar uma receita de sopa
- c) Contar uma história
- d) Convencer o leitor a aderir a uma ideia.

**QUESTÃO 02**

O assunto desse texto é bem claro e evidente: é a sopa de pedra feita por Pedro Malasartes. Assinale o tema desenvolvido por meio dessa história.

- a) Ignorância X cultura
- b) Avareza X generosidade
- c) Verdade X cultura
- d) Astúcia X ingenuidade

**QUESTÃO 03**

Qual a intenção do personagem Pedro Malasartes ao usar os adjetivos pobre, faminto e cansado para se descrever?

- a) Criar um vínculo de identificação com a dona da casa
- b) Dar receitas de comidas para a dona da casa apenas
- c) Tornar-se simpático, alegre e agradável aos olhos da dona da casa
- d) Apelar para a sensibilidade da dona da casa

**QUESTÃO 04**

Assinale a alternativa que contém as características que podem ser atribuídas aos personagens Pedro Malasartes e a dona da casa de acordo com o texto:

- a) Pedro Malasartes: astuto, traiçoeiro, cruel; dona da casa: gentil, bondosa, generosa.
- b) Pedro Malasartes: ingênuo, faminto, cansado; dona da casa: esperta, pão-dura, ríspida.
- c) Pedro Malasartes: esperto, faminto, manipulador; dona da casa: ingênua, pão-dura, ríspida.
- d) Pedro Malasartes: astuto, cruel, cansado; dona da casa: esperta, mesquinha, gentil.

**QUESTÃO 05**

De acordo com o perfil psicológico da dona da casa, qual dentre as alternativas abaixo explica o motivo pelo qual ela foi ficando cada vez mais solícita durante o preparo da sopa

- a) Por estar faminta também foi ficando interessada no homem que preparava a sopa
- b) Sendo uma mulher ingênua, teve piedade do homem faminto
- c) Tinha interesse em aprender aquele prato que lhe parecia tão econômico
- d) Pretendia acelerar o processo de cozimento para se livrar, o mais rápido possível, do viajante

**QUESTÃO 06**

Marque a alternativa em que todas as palavras contêm dígrafo:

- a) Galinheiro - senhora - velha – curral
- b) Três – estou – venho – faminto
- c) Morava - vinha – casa – galinhas
- d) Cheio – interrompeu – comer – vacas

**QUESTÃO 07**

Em qual alternativa **NÃO** há encontro consonantal?

- a) Pedro
- b) Cebola
- c) Estrada
- d) Pobre

**QUESTÃO 08**

Em que alternativa encontra-se uma palavra **PROPÁROXÍTONA**?

- a) Semanas
- b) Chiqueiro
- c) Árvores
- d) Batatinha

**QUESTÃO 09**

Na seguinte frase “Sou um viajante faminto e cansado.” A palavra **VIAJANTE** é:

- a) Artigo
- b) Advérbio
- c) Substantivo
- d) Pronome

**QUESTÃO 10**

Com relação à frase da questão anterior as palavras **FAMINTO** e **CANSADO** são:

- a) Adjetivo
- b) Substantivo
- c) Pronome
- d) Artigo



## MATEMÁTICA

## QUESTÕES DE 11 A 20

## QUESTÃO 11

Ana Maria se divertiu bastante neste carnaval e em todos os momentos tirou bastantes fotos, a mesma pretende guardar 114 fotografias em um álbum que comporta 6 fotos por página. Quantas páginas serão necessárias para colocar todas as fotos?

- a) 20
- b) 15
- c) 19
- d) 10

## QUESTÃO 12

Observe:

**15      32      49      66...**

Qual o próximo número da sequência?

- a) 83
- b) 82
- c) 80
- d) 75

## QUESTÃO 13

Quanto deve ser adicionado a 258 para obter 715?

- a) 457
- b) 237
- c) 127
- d) 537

## QUESTÃO 14

De qual número se deve subtrair 12 unidades para que a diferença seja 9?

- a) 11
- b) 15
- c) 21
- d) 25



## QUESTÃO 15

Marina brincando com seu irmão sobre as operações matemática fez-lhe a exposição de um problema que está no quadro abaixo:

**Pensei em um número e a ele adicionei 20. Do resultado subtraí 10 e encontrei 60. Em que número pensei?**

- a) 80
- b) 40
- c) 50
- d) 100

## QUESTÃO 16

Juliete pagou uma despesa de R\$ 464,00 com 5 notas de R\$100,00. Porém o caixa pediu-lhe a quantia adicional de R\$ 14,00, para facilitar o troco. De quanto será o troco de Juliete se ela atender ao pedido?

- a) R\$ 20,00
- b) R\$ 100,00
- c) R\$ 30,00
- d) R\$ 50,00

## QUESTÃO 17

Joana foi às compras, e com o troco comprou 47 balas para dividir entre suas três crianças, chegando em casa ela deu o mesmo número de balas para cada uma. No entanto ela percebeu que sobraram duas balas. Quantas balas ela deu a cada criança?

- a) 10
- b) 12
- c) 15
- d) 17

## QUESTÃO 18

Qual o número que substitui o símbolo na seguinte operação?  $120: ☆ = 5$

- a) 20
- b) 24
- c) 32
- d) 15

**QUESTÃO 19**

Quatro cadernos custam R\$ 36,00. Quanto custa sete cadernos iguais a estes?

- a) R\$ 45,00
- b) R\$ 63,00
- c) R\$ 75,00
- d) R\$ 84,00

**QUESTÃO 20**

Observe esta operação:  $95 - \star = 66$ . Que número deve ser colocado em substituição ao símbolo?

- a) 12
- b) 15
- c) 30
- d) 29

**RASCUNHO**





## CONHECIMENTOS ESPECÍFICOS

## QUESTÕES DE 21 A 40

## QUESTÃO 21

Leia a definição abaixo:

É o conjunto de entidades da União, dos Estados, do Distrito Federal e dos Municípios, que tem por finalidade o exercício das atividades de planejamento, administração, normatização, pesquisa, registro e licenciamento de veículos, formação, habilitação e reciclagem de condutores, educação, engenharia, operação do sistema viário, policiamento, fiscalização, julgamento de infrações e de recursos e aplicação de penalidades.

O texto acima se refere ao:

- a) Sistema Nacional de Trânsito
- b) Departamento Municipal de Trânsito
- c) Conselho Estadual de Trânsito
- d) Departamento de Estrada e Rodagem

## QUESTÃO 22

Vários são os tipos de sinalização constante no trânsito. Que tipo de sinalização prevalece sobre os demais?

- a) Dos condutores de veículos
- b) Do agente de trânsito
- c) Do pedestre
- d) Os sinais luminosos

## QUESTÃO 23

Observe a figura abaixo:



A imagem acima é o sistema elétrico de um veículo. Qual a função do fusível nesse sistema?

- a) Proteger os circuitos elétricos
- b) Facilitar a troca de peças do sistema
- c) Auxilia a produção de energia elétrica do circuito.
- d) Impedir a passagem de corrente elétrica de um circuito para outro.

**QUESTÃO 24**

É comum as pessoas andarem acompanhados com outras em seu veículo e com isso beber, comer alimentos diversos em embalagens também diversas, não deixando dentro do carro. Porém ao jogar o lixo produzido no veículo pela janela é caracterizado como:

- a) Infração de trânsito.
- b) Crime
- c) Poluição sonora
- d) Higienização do veículo.

**QUESTÃO 25**

Deixar de dar preferência de passagem a pedestre e a veículo não motorizado que não haja concluído a travessia, mesmo que ocorra sinal verde para o veículo, caracteriza infração.

- a) Média
- b) Leve
- c) Gravíssima
- d) Grave.

**QUESTÃO 26**

Lubrificantes são substâncias que se interpõem entre as superfícies das peças do motor em movimento, formando uma fina camada que é capaz de minimizar as forças de atrito entre as superfícies e, conseqüentemente, o seu desgaste e geração de calor. Portanto, para que o motor de seu veículo possa funcionar corretamente e com alimentação adequada, um óleo lubrificante do motor deve executar algumas funções principais, **EXCETO**:

- a) Lubrificar
- b) Proteger
- c) Desregular
- d) Resfriar.

**QUESTÃO 27**

A verificação do nível de óleo do motor deve ser feita:

- a) Com o veículo ligado
- b) Com o motor do veículo quente
- c) Somente quando estiver perto da troca de óleo
- d) Com o veículo nivelado e com o motor frio

**QUESTÃO 28**

Quando um reparo mecânico vai ser executado, qual deve ser a primeira ação?

- a) Esperar o motor esfriar.
- b) Desconectar mangueiras de combustível.
- c) Fazer uma limpeza do local.
- d) Desligar a bateria.



## QUESTÃO 29

Assinale a opção correta acerca do sistema de alimentação de um motor.

- a) Nos sistemas de injeção eletrônica, em caso de rotações excessivas, a alimentação é corrigida com o respectivo corte de combustível, sem levar em conta a altitude em que o motor está trabalhando.
- b) Os sinais elétricos recolhidos pelo subsistema de sinal elétrico cumprem diversas funções que controlam a quantidade de combustível, mas não evitam o derramamento deste em caso de acidente.
- c) No subsistema de ar, o medidor de vazão de ar mede a quantidade de ar admitido para a mistura correta, sem levar em conta a temperatura em que este ar é admitido.
- d) No subsistema de combustível, uma bomba auxiliar transfere o combustível do reservatório para a bomba, passando pelo eliminador das bolhas, que causam problemas com a partida a quente.

## QUESTÃO 30

Considerando que motoristas eventualmente se deparam com situações que requerem a prestação de primeiros socorros, coloque V(Verdadeiro) e F(Falso), em seguida assinale a alternativa com a sequência correta de cima para baixo.

- ( ) A fim de que a vítima de um acidente de trânsito possa colaborar mais com o socorrista, é preciso que ela conheça a extensão exata dos ferimentos que tiver sofrido.
  - ( ) De modo geral, um condutor que não seja especialista em primeiros socorros, ao dar atendimento a uma vítima de sangramento causado por objeto que esteja encravado no corpo desta, não deve remover tal objeto, para não piorar o quadro.
  - ( ) No atendimento a ameaça de desmaio, deve-se sentar a vítima em um lugar qualquer, curvada para frente e com a cabeça entre as pernas, mantê-la nessa posição e sugerir que ela respire profundamente.
  - ( ) Quando houver suspeita de fratura de crânio, deve-se manter a cabeça da vítima mais baixa que o resto do corpo, de modo a facilitar a irrigação sanguínea do cérebro.
  - ( ) Os sintomas normalmente apresentados nos casos de fratura de braço ou perna incluem dor; inchaço local; mobilidade deficiente, com dificuldade de movimentar a região afetada; hematoma e sensação de atrito; deformidade (no caso de fratura exposta, aparecem partes do osso).
- a) V – V – V – V – V
  - b) F – V – V – F – V
  - c) F – F – F – F – F
  - d) V – F – F – V – F

## QUESTÃO 31

Imagine-se hipoteticamente que trafegando por uma rodovia e visualiza a seguinte placa



que ela alerta para:

- a) Ponte mais estreita que a pista de rolamento
- b) Ponte estreita seguida de obras
- c) Ponte estreita, com curva à esquerda.
- d) Ponte para apressar outros veículos



**QUESTÃO 32**

Imagine-se na seguinte situação hipotética: O sinal está aberto para você e um pedestre atravessa á sua frente, nessa situação você:

- Buzina para apressar o pedestre
- Aguarda até que o pedestre faça a travessia
- Desce do veículo e o auxilia na travessia
- Oferece ajuda para atravessar a rua

**QUESTÃO 33**

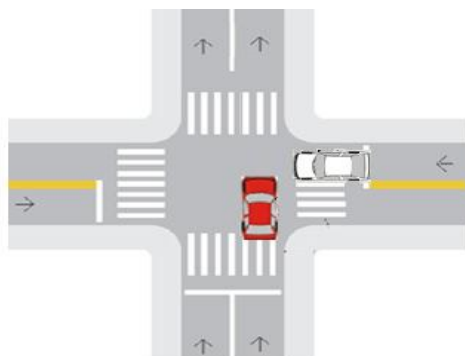
Observe a figura abaixo:



Observe que os veículos estão parados sobre a faixa de pedestre. O que eles cometeram e que medida será tomada contra os motoristas do veículo?

- Infração - Média; Penalidade – Multa.
- Infração - Leve; penalidade – Advertência.
- Infração - Gravíssima; penalidade – Cassação da CNH.
- Infração – Grave; penalidade – Remoção do veículo e perda da CNH.

**QUESTÃO 34**

Em um acidente em que haja ocorrência de sangramento abundante na vítima, qual o cuidado indicado?

- Garrotar (usar torniquete)
- Fazer compressão no local do sangramento
- Jogar bastante água oxigenada para limpar o ferimento e coagular o sangue
- Deixar o sangramento parar sozinho.

**QUESTÃO 35**

Trânsito é a utilização das vias por veículos motorizados, veículos não motorizados, pedestres e animais, para fins de circulação, parada ou estacionamento. Com toda essa movimentação e a desatenção das pessoas ocorrem acidentes a todo momento. Se em um acidente a vítima apresentar fratura exposta (o osso quebrado está para fora). O que fazer?

- Empurrar o osso para dentro
- Puxar o membro para que osso volte para seu lugar
- Observar se a vítima está respirando, imobilizar o membro e acalmar a vítima.
- Jogar água gelada até chegar o resgate.

**QUESTÃO 36**

Considere que uma vítima com suspeita de fratura da coluna vertebral sofra parada respiratória. Nessa situação, deve-se.

- a) Virar a vítima de lado, a fim de facilitar a respiração.
- b) Tentar reanimar a vítima por meio de massagem cardíaca.
- c) Erguer as pernas da vítima, para garantir a irrigação sanguínea do cérebro.
- d) Iniciar a respiração artificial pelo método boca-a-boca.

**QUESTÃO 37**

Atendimento inicial que é feito no local de um acidente visa:

- a) Auxiliar a vítima e evitar consequências danosas no atendimento e no transporte
- b) Manter a vítima viva, sem se preocupar com as consequências.
- c) Preparar a vítima para a cirurgia
- d) Socorrer a vítima evitando despesas médicas

**QUESTÃO 38**

Ao se aproximar de um cruzamento com sinal vermelho você deve:

- a) Aumentar a velocidade do veículo e passar
- b) Diminuir a velocidade do veículo e passar
- c) Diminuir a velocidade do veículo e parar
- d) Frear bruscamente o veículo.

**QUESTÃO 39**

Dar passagem, pela esquerda, quando solicitado é:

- a) Uma opção do condutor
- b) Uma questão de educação do condutor
- c) Permitido só para veículos de cargas
- d) Dever de todo condutor.

**QUESTÃO 40**

Esta placa  obriga o condutor do veículo a:

- a) Reduzir a velocidade ou parar, dando preferência aos veículos que circulam pela via preferencial.
- b) Circular somente pela direita
- c) Manter a velocidade igual ou abaixo indicada na placa
- d) Indicar que seu veículo está com problemas mecânicos.