

CONCURSO PÚBLICO EDITAL Nº 03/2013 PARA PROVIMENTO DE VAGAS PARA O CONCURSO PÚBLICO MUNICIPAL DO MUNICÍPIO DE FAZENDA RIO GRANDE - ESTADO DO PARANÁ

CARGO: INTÉRPRETE DA LÍNGUA BRASILEIRA DE SINAIS - LIBRAS
DATA: 09/06/2013 - PERÍODO DE PROVA: MANHÃ

LEIA AS INSTRUÇÕES:

- ✓ Verifique se este caderno de questões corresponde ao cargo que você concorre e se ele contém 40 (quarenta) questões de múltipla escolha, com 4 alternativas (a,b,c,d) de resposta para cada uma, correspondentes à prova objetiva. Caso o caderno esteja incompleto, tenha qualquer defeito ou apresente alguma divergência ao cargo que você concorre, solicite ao fiscal de sala que tome as providências cabíveis, pois não serão aceitas reclamações posteriores nesse sentido;
- ✓ No momento da identificação, verifique o cartão resposta, se as informações relativas a você estão corretas. Caso haja algum dado a ser retificado, peça ao fiscal de sala para corrigir em Ata;
- ✓ Você dispõe de 4 (quatro) horas para fazer a prova objetiva;
- ✓ Na duração da prova, está incluído o tempo destinado à entrega do material de prova e ao preenchimento do cartão resposta;
- ✓ Você deve deixar sobre a carteira apenas o documento de identidade e a caneta esferográfica de tinta azul ou preta;
- ✓ Não é permitido durante a realização da prova o uso de aparelhos eletrônicos, tais como bip, telefone celular, walkman, agenda eletrônica, notebook, palmtop, pen drive, receptor, gravador, máquina de calcular, máquina fotográfica, controle de alarme de carro etc., bem como relógio de qualquer espécie, óculos escuros, protetor auricular ou quaisquer acessórios de chapelaria, tais como chapéu, boné, gorro etc., consulta a livros, dicionários, apontamentos e apostilas;
- ✓ É proibido fazer anotação de informações relativas às suas respostas no comprovante de inscrição e(ou)em qualquer outro meio, que não os permitidos;
- ✓ Não se comunique com outros candidatos nem se levante sem autorização;
- ✓ Somente após decorrida 1 (uma) hora do início da prova, você poderá se retirar da sala de aplicação de prova;
- ✓ Ao terminar a prova, chame o fiscal de sala, devolva-lhe o caderno de prova e o cartão resposta devidamente assinado e deixe o local de provas;
- ✓ A desobediência a qualquer uma das determinações constantes em edital, no presente caderno de prova e no cartão resposta poderá implicar na anulação da sua prova;
- ✓ Tenha calma para não prejudicar seu desempenho e boa prova.

INSCRIÇÃO: _____

NOME COMPLETO: _____

O ESPELHO

Marcello Migliaccio

1º Falar _____ da TV virou moda. É "in" repudiar a baixaria, desancar o onipresente eletrodoméstico. E num país em que os domicílios sem televisão são cada vez mais raros, o que não falta é especialista no assunto. Se um dia fomos uma pátria de 100 milhões de técnicos de futebol, hoje, mais do que nunca, temos um considerável rebanho de briosos críticos televisivos.

2º Depois de azular as janelas das grandes e das pequenas cidades, os televisores ganharam as ruas. Hoje não se encontra um boteco, padaria ou consultório dentário que não tenha um. Há até taxistas que trabalham com um olho no trânsito e outro na novela. E, nas esquinas escuras _____ se come o suspeitíssimo cachorro-quente, pode-se assistir ao "Jornal Nacional" e ser assaltado em tempo real.

3º Mas, quando os "especialistas" criticam a TV, estão olhando para o próprio umbigo. Feita nossa imagem e semelhança, ela é resultado do que somos enquanto rebanho globalizado. Macaqueia e realimenta nossos conceitos e preconceitos quando ensina, diariamente, o bê-á-bá a milhões de crianças.

4º Reclamamos que, na programação, só vemos sexo, violência e consumismo. Ora, isso é o que vemos também ao sair à rua. E, se fitarmos o espelho do banheiro com um pouco mais de atenção, levaremos um susto com a reprise em cartaz. Talvez por isso a TV nos choque, por nos mostrar, sem rodeios, a quantas anda o inconsciente coletivo. E não adianta dourar a pílula; já tentaram, mas não deu ibope.

5º Aqui e ali, alguns vão argumentar que cultivam pensamentos mais nobres e que não se sentem representados no vídeo. Mas a fração que lhes cabe está lá, escondidinha como é próprio às minorias. Está nos bons documentários, nas belas imagens dos eventos esportivos, na dramaturgia sensível, no humorismo que surpreende, nos desenhos e nas séries inteligentes, no entrevistador que sabe ouvir o entrevistado, nas campanhas altruístas.

6º Reclama-se muito que, nas novelas, os negros fazem, quase sempre, papéis de subalternos. Mas é essa condição que a sociedade reserva à maioria deles, e também maior parte dos nordestinos, na vida real. O que a televisão fornece é um retrato da desigualdade no país.

7º E, quando explora a mulher, estigmatiza gays, restringe o mercado para o ator idoso ou vende cerveja, maledicência e atrocidade na programação vespertina, ela reflete o mundo dominado pelo macho-adulto-branco-capitalizado.

8º A televisão mostra ainda violência no _____, gritam os pacifistas na sala de estar. Como se não houvesse milhões de Stallones, Gibsons, Bronsons, Van Dammes e Schwarzeneggers armados até os dentes no Afeganistão, Golfo Pérsico, Colúmbia, Mianmar, favelas brasileiras ou trincheiras angolanas.

9º É natural que uma parte de nós se revolte, o que parece tão compreensível quanto inócuo. Campanhas contra a baixaria televisiva lembram a piada do marido traído que encontra a mulher com o amante no sofá da sala e, no dia seguinte, vende o móvel para solucionar o problema. Garrotear a TV é tapar o sol com a peneira.

10 Enquanto a discussão ganha adeptos, continuamos devorando nosso tubo de imagem de estimação. Depois, de barriga cheia, saímos à rua para ratificar, legitimar com pensamentos, palavras e atitudes, que as coisas são mesmo assim e que, pelo jeito, a reprise continuará.

11 Aquele repórter sensacionalista que repete exaustão a cena de linchamento, o apresentador que tripudia sobre o drama do desvalido, a loura que vê na criança um consumidor a mais, o jovem que tem num "reality show" desumano a alternativa para sua falta de horizonte, amenina precocemente erotizada, no fundo, somos todos nós.

(Folha de S. Paulo, 19/10/2003.)

01 - Assinale a alternativa que completa corretamente as lacunas de linha contínua do texto:

- a) mau – onde – dia a dia.
- b) mau – aonde – dia-a-dia.
- c) mal – onde – dia a dia.
- d) mal – aonde – dia-a-dia.

02 - Assinale a alternativa que preenche corretamente as lacunas de linha pontilhada do texto:

- a) à – à – à.
- b) a – a – a.
- c) a – à – à.
- d) à – a – a.

03 - Assinale a alternativa em que a palavra destacada não seja um pronome relativo:

- a) (...) que trabalham com um olho no trânsito e outro na novela. (2º parágrafo)
- b) (...) que cultivam pensamentos mais nobres (...) (5º parágrafo)
- c) (...) que sabe ouvir o entrevistado (...) (5º parágrafo)
- d) (...) que encontra a mulher com o amante no sofá da sala (...) (9º parágrafo)

04 - "Se um dia fomos uma pátria (...)". O verbo empregado nos mesmos tempo e modo que o grifado acima está em:

- a) virou moda.
- b) temos um considerável rebanho.
- c) fitarmos o espelho.
- d) tripudia sobre o drama do desvalido.

05 - "(...) o apresentador que tripudia sobre o drama do desvalido (...)". O verbo que exige o mesmo tipo de complemento que o grifado acima está empregado em:

- a) A televisão mostra muita violência.
- b) Mas a fração que lhes cabe está lá.
- c) Ela reflete o mundo dominado.
- d) Os negros fazem, quase sempre, papéis de subalternos.

06 - O uso das aspas em "especialistas" (3º parágrafo) foram empregadas para:

- a) Acentuar o valor significativo da palavra no contexto.
- b) Reforçar o sentido próprio da palavra.
- c) Assinalar no contexto o sentido irônico atribuído à palavra.
- d) Isolar uma explicação mencionada incidentalmente.

07 - Analise as afirmações sobre a formação das palavras retiradas do texto e em seguida assinale a afirmação incorreta:

- a) As palavras *preconceitos* (3º parágrafo) e *precocemente* (11 parágrafo) apresentam prefixos de mesmo significado.
- b) A palavra *onipresente* (1º parágrafo) tem como prefixo *oni* que significa tudo, todo.
- c) O sufixo de "*compreensível*" (9º parágrafo) significa "*passível de*".
- d) As palavras "*eletrodomésticos* e *televisão*" são formadas por derivação parassintética.

08 - Assinale a alternativa em que a função sintática do termo destacado está corretamente identificada:

- a) (...) a discussão ganha adeptos (...) – adjunto adnominal.
- b) (...) as coisas são mesmo assim (...) – predicativo do sujeito.
- c) (...) temos um considerável rebanho de briosos críticos televisivos. – sujeito simples.
- d) (...) a loura vê nas crianças um consumidor a mais (...) – predicado verbal.

09 - Em "(...) se fitarmos o espelho (...)" (4º parágrafo).

"(...) mas não deu ibope (...)" (4º parágrafo).

"Enquanto a discussão ganha adeptos (...)" (10 parágrafo).

Os elementos coesivos destacados introduzem ideia de:

- a) condição, oposição, tempo.
- b) consequência, adição, conformidade.
- c) concessão, explicação, causa.
- d) tempo, concessão, consequência.

10 - O texto é formado por onze parágrafos. A ideia principal do texto está apresentada no:

- a) 1º parágrafo – Falar mal da TV virou moda.
- b) 3º parágrafo – A programação de TV copia e realimenta nossos conceitos e preconceitos.
- c) 4º parágrafo – Sexo, violência e consumismo.
- d) 8º parágrafo – A TV mostra muita violência.

11 - A área e o perímetro do trapézio isósceles abaixo medem, respectivamente:

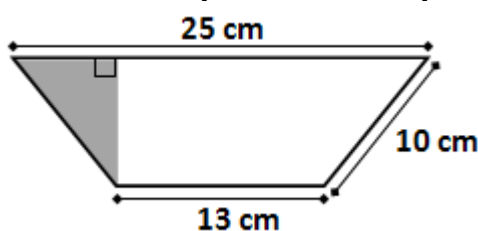

- a) 304 cm² e 58 cm.
- b) 152 cm² e 58 cm.
- c) 152 cm² e 48 cm.
- d) 76 cm² e 58 cm.

12 - Uma empresa de turismo está organizando um cruzeiro pela costa brasileira. O navio possui capacidade para 100 passageiros mais a tripulação, de modo que de cada passageiro, será cobrado R\$ 800,00 mais R\$ 10,00 por cada lugar vago. Para que essa empresa obtenha rentabilidade máxima nesse cruzeiro, o número de passageiros deve ser igual a:

- a) 85.
- b) 90.
- c) 95.
- d) 100.

13 - Maurício pretende comprar um veículo da seguinte maneira: uma entrada de R\$ 8200,00 no ato da compra, mais 35 parcelas mensais, sendo a primeira no valor de R\$ 940,00 e, a partir da segunda, o valor de cada parcela será reduzido em R\$ 15,50 do valor pago no mês anterior. Dessa forma, Maurício irá pagar pelo veículo:

- a) menos de 27 mil reais.
- b) entre 27 mil e 31 mil reais.
- c) entre 31 mil e 34 mil reais.
- d) Nenhuma das alternativas anteriores.

14 - Fábio possui uma caixa em formato de prisma quadrangular regular cuja diagonal da base é $30\sqrt{2}$ cm e a diagonal da face lateral mede 50 cm. O volume dessa caixa é igual a:

- a) 36 L.
- b) 18 L.
- c) 15 dm^3 .
- d) 1200 cm^3 .

15 - Num grupo de amigos há 4 rapazes e 5 moças. Serão escolhidas aleatoriamente 3 pessoas desse grupo para formar uma comissão para representá-los na Jornada Mundial da Juventude, a ser realizada neste ano, no Rio de Janeiro. A probabilidade de haver, na comissão escolhida, pelo menos um rapaz é de:

- a) menos de 50%.
- b) mais de 50% e menos de 75%.
- c) aproximadamente 88%.
- d) aproximadamente 95%.





16 - Ana é 5 anos mais velha que Bruno. A razão entre os quadrados das idades de Ana e Bruno é 4/9. Ana tem:

- a) 2 anos.
- b) 5 anos.
- c) 7 anos.
- d) 10 anos.

17 - Um computador é basicamente composto por software e hardware. Entre as alternativas que seguem, a seguinte opção não remete a um exemplo de hardware:

- a) Sistema Operacional.
- b) Disco Rígido (HD).
- c) Interface USB.
- d) Mouse.

18 - Um dos softwares básicos presentes no sistema operacional Microsoft Windows é o aplicativo Microsoft Paint. Neste programa, a seguinte opção pode ser utilizada com o objetivo de realizar a seleção de uma região de forma livre:

- a) 
- b) 
- c) 
- d) 

19 - A Suíte para escritório BrOffice (hoje conhecida como LibreOffice) possui um aplicativo voltado a edição de textos (assim como o Word no pacote Microsoft Office). A seguinte opção apresenta o nome deste aplicativo:

- a) Base.
- b) Draw.
- c) Impress.
- d) Writer.

20 - O seguinte aplicativo pode ser utilizado para visualização de arquivos do tipo *Portable Document Format*:

- a) Adobe Reader.
- b) Microsoft Access.
- c) Notepad.
- d) Wordpad.

21 - O seguinte software não está presente nativamente no sistema operacional Microsoft Windows, ou seja, precisa ser adquirido separadamente:

- a) Microsoft Office.
- b) Microsoft Internet Explorer.
- c) Microsoft Paint.
- d) Bloco de Notas (Notepad).

22 - De acordo com os dados oficiais do Censo 2.010 do IBGE, a população atual de Fazenda Rio Grande é de quantos habitantes?

- a) 81.576 habitantes.
- b) 81.675 habitantes.
- c) 81.756 habitantes.
- d) 81.765 habitantes.

23 - Em meados de maio, uma legião de pessoas invadiram várias agências bancárias com a finalidade de tentar sacar os benefícios do Bolsa Família e um suposto pagamento extra pelo dia das mães. Em que regiões brasileiras ocorreram a maioria dos tumultos em agências da Caixa Econômica Federal?

- a) Centro-Oeste e Nordeste.
- b) Centro-Oeste e Norte.
- c) Nordeste e Norte.
- d) Sudeste e Sul.

24 - No ano passado mais de 500 mil cédulas falsas foram retiradas de circulação, este ano quase 100 mil cédulas já foram recolhidas. Que instituição abaixo é a responsável pelo controle e recolhimento final das cédulas falsas em todo o país?

- a) Banco Central.
- b) Banco do Brasil.
- c) Caixa Econômica Federal.
- d) Casa da Moeda.

25 - Qual dos juristas abaixo é o mais novo Ministro do Supremo Tribunal Federal?

- a) Ari Pargendler.
- b) Barros Levenhagen.
- c) Jorge Mussi.
- d) Teori Zavascki.

26 - Analise as afirmativas:

1- Expressão facial e/ou corporal; 2- Orientação; 3- Ponto de Articulação; 4- Configuração

I - São formas como as mãos se apresentam.

II - É o local predominante onde incide a mão, seja direita ou esquerda configurada. A mão pode ou não tocar alguma parte do corpo ou estar em um outro espaço.

III - É direção que o sinal ou a configuração da mão terá e sua inversão pode significar ideias de oposição, contrário ou concordância número-pessoal.

IV - Aspecto que incide diretamente como intensificador e advérbio de modo.

Correlacione os conceitos com a sequência das sentenças e marque a alternativa correta:

- a) 1, 2, 3 e 4.
- b) 1, 3, 2 e 4.
- c) 4, 3, 2 e 1.
- d) 4, 2, 3 e 1.

27 - Leia o texto abaixo:

Fonemas são as unidades mínimas das línguas e não devem ser confundidos com letras do alfabeto, por exemplo na palavra "M A N H Ã" temos apenas quatro fonemas /m/ /a/ /nh/ /a/.

Diante disso podemos dizer que nas línguas de sinais os equivalentes aos fonemas são os:

- a) Fonemas.
- b) Morfema.
- c) Queremas.
- d) Hand.

28 - Sabendo que as línguas natural possui propriedades e características gramaticais próprias. Identifique a modalidade Linguística da Libras:

- a) Gestual visual e conta com recurso da leitura labial.
- b) Gestual visual ou espacial visual.
- c) Espacial visual e conta com recurso da leitura labial.
- d) Gestual visual ou espacial visual e leitura labial.

29 - Quais parâmetros se repetem nos sinais: CONHECER; PERDOAR; EXEMPLO?

- a) Expressão corporal e Configuração das Mãos.
- b) Ponto de articulação e Movimento.
- c) Ponto de Articulação e Expressão corporal.
- d) Configuração das Mãos e Movimento.

30 - Qual alternativa é representativa de sinais icônicos?

- a) HOMEM; JACARÉ; ÓDIO; URGENTE.
- b) BOI; PRÉDIO; MENTIRA; VERDADE.
- c) CASA; ROUBO; TELEVISÃO; CONVERSAR.
- d) ELEFANTE; LARANJA; ARVORE; AVIÃO.

31 - Dentre as frases abaixo qual melhor representa em português o sentido da descrição do quadro:

“_{3s}PERGUNTAR_{1s} POR QUE _{1s}AJUDAR_{2s}”

- a) Eu te ajudarei, por que El@ pergunta?
- b) El@ me perguntou por que te ajudei.
- c) El@ perguntou-me por que ajudei El@s dois.
- d) Eu ajudei vocês dois, não pergunte porque.

32 - Sobre o alfabeto manual, marque a alternativa errada:

- a) É usado para representar nome de pessoas ou localidades.
- b) É igual em todas as línguas de sinais principalmente no continente a Americano.
- c) É um código assim como o braile.
- d) Algumas letras do alfabeto manual da Libras terão movimento e outras não.

33 - Dos cumprimentos abaixo, qual melhor representa um rítmico:

- a) T-C-H-A-U
- b) O-I
- c) O-L-Á
- d) F-U-I

34 - Coloque V para as verdadeiras e F para as falsas:

- () As pessoas por meio da Libras, sejam surdas ou ouvintes, não conseguem estabelecer discussões profunda sobre diferentes temas como: filosofia, política, esportes, literatura e outras.
- () A Datilologia e o Braile são exemplos de códigos.
- () O sistema de comunicação usado pelos surdos é uma linguagem e não uma língua propriamente dita.
- () A expressão surdo-mudo é preconceituosa e não devendo ser usada para se referir a surdos usuários da Libras.

Assinale a alternativa que apresenta a sequência correta de cima para baixo:

- a) F - V - V - F.
- b) F - V - F - V.
- c) V - F - V - F.
- d) V - F - F - V.

35 - Identifique o sinal de acordo com a descrição abaixo:

Mão direita em C, batendo o dorso do polegar na testa, na altura da sobrancelha.

- a) Aprender.
- b) Tio.
- c) Esquecer.
- d) Óculos.

36 - Estas explicações significam, respectivamente:

Configuração das mãos em "5", palma dos dedos indicador e médio da mão direita, batendo algumas vezes no dorso dos dedos indicador e médio da mão esquerda.

- a) Faca.
- b) Junho.
- c) Cadeira.
- d) Sentar.

37 - Analise a imagem abaixo:

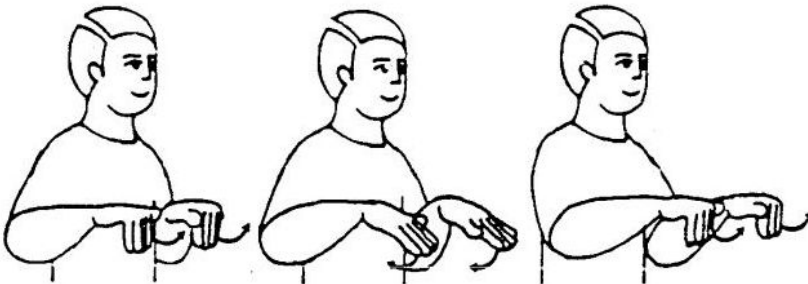

Fonte: Dicionário da Língua de Sinais Brasileira, 3. ed., 2008.

Observe a imagem acima e traduza seu significado:

- a) Verão.
- b) Unhas.
- c) Venha.
- d) Setembro.

38 - Analise as imagens abaixo:



Fonte: Dicionário da Língua de Sinais Brasileira, 3. ed., 2008.

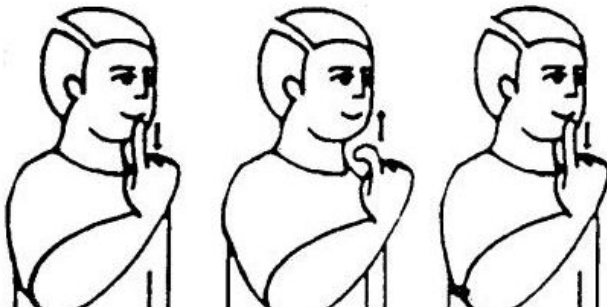

Observe as duas seqüências de imagens acima e traduza os seus significados:

- a) Rosa e vermelho.
- b) Entender e venha.
- c) Saber e pensar.
- d) Todas estão incorretas.

39 - "As línguas podem ter formas diferentes para apresentar os numerais quando utilizados como cardinais, ordinais, quantidade, medida, idade, dias da semana ou mês, horas e valores monetários. Isso também acontece na Libras" Fonte: FELIPE, T. A. Libras em Contexto : Curso Básico, 8ª. Ed, 2007.

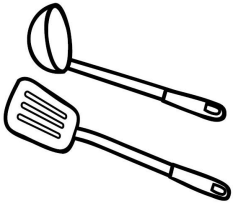

Identifique qual alternativa representa o sinal dos quantitativos dos objetos na figura:

- a)
- b)
- c)
- d)

40 - Qual alternativa não representa o nome próprio de uma pessoa?

Dactilologia é um sistema que utiliza a mão para representar letras do alfabeto da língua oral escrita, que é usado para soletrar palavras das línguas orais desejadas.

- a) MARIO.
- b) MARINHA.
- c) MARCOS.
- d) MARIANA.

DESTAQUE AQUI

PREENCHA AQUI SUAS RESPOSTAS

01	02	03	04	05	06	07	08	09	10	11	12	13	14	15	16	17	18	19	20
21	22	23	24	25	26	27	28	29	30	31	32	33	34	35	36	37	38	39	40