

**SECRETARIA DE ADMINISTRAÇÃO DO ESTADO DE PERNAMBUCO
SECRETARIA DA MULHER
CONCURSO PÚBLICO**

DADOS DE IDENTIFICAÇÃO DO CANDIDATO

Não deixe de preencher as informações a seguir:

<i>Prédio</i>		<i>Sala</i>
<i>Nome</i>		
<i>Nº de Identidade</i>	<i>Órgão Expedidor</i>	<i>UF</i>
		<i>Nº de Inscrição</i>

TÉCNICO DE ENFERMAGEM

ATENÇÃO

- *Abra este Caderno, quando o Fiscal de Sala autorizar o início da Prova.*
- *Observe se o Caderno está completo. Ele deverá conter 40 (quarenta) questões objetivas de múltipla escolha com 05 (cinco) alternativas cada, distribuídas em dois Componentes:*
 - **Conhecimentos Básicos** – 10 (dez) questões de Português e 10 (dez) questões sobre Gênero, Políticas Públicas, Trabalho em Rede e Geografia de Pernambuco;
 - **Conhecimentos Específicos** – 20 (vinte) questões da área específica da função de opção do candidato.
- *Se o Caderno estiver incompleto ou com algum defeito gráfico que lhe cause dúvidas, informe, imediatamente, ao Fiscal.*
- *Uma vez dada a ordem de início da Prova, preencha, nos espaços apropriados, o seu Nome completo, o Número do seu Documento de Identidade, a Unidade da Federação e o Número de Inscrição.*
- *Para registrar as alternativas escolhidas nas questões objetivas de múltipla escolha, você receberá um Cartão-Resposta de Leitura Ótica. Verifique se o Número de Inscrição impresso no Cartão coincide com o seu Número de Inscrição.*
- *As bolhas constantes do Cartão-Resposta devem ser preenchidas totalmente, com caneta esferográfica azul ou preta.*
- *Preenchido o Cartão-Resposta, entregue-o ao Fiscal e deixe a sala em silêncio.*

PORTUGUÊS

TEXTO 01 para as questões de 01 a 06.

A DAMA DO PÁTIO

Do Buraco de Otília ao O Buraquinho, ícone do Pátio de São Pedro, Dona Dora acumula histórias e fãs em 65 anos de labuta no salão

Não há notícias, na cidade, de alguém que carregue o pano imaculadamente limpo sobre o ombro, vestido, diariamente, com a mesma bata impecavelmente branca por tanto tempo. Aos 75 anos, firme no salão do O Buraquinho, endereço com status de embaixada da tradicional cozinha pernambucana, dona Ferreira de Lima é a mais antiga garçonete em atividade no Recife. Alimenta gerações de comensais há, pelo menos, seis décadas e, embora oficialmente aposentada, não tem qualquer vontade de parar de servir o cabrito guisado, o cozido com pirão ou a cabidela que fazem a fama da casa. "Enquanto tiver forças, estou no salão. Com o paninho no ombro para limpar qualquer resto de farofa sobre a mesa", diz ela, o sorriso tão claro quanto os cabelos brancos.

Jornal do Commercio. Arrecifes, 31 de março de 2013. p.18.

01. Analisando-se o perfil da personagem do texto, é CORRETO afirmar que se trata de uma pessoa

- A) dotada de noções de pouca higiene.
- B) que exerce atividades burocráticas.
- C) inativa profissionalmente e, portanto, ociosa.
- D) que considera o trabalho como algo prazeroso.
- E) de temperamento rancoroso e inquieto.

02. Assinale a alternativa cujo texto expressa uma mensagem NÃO declarada no texto 01.

- A) Exercendo sua função de garçonete há mais de 60 anos, dona Ferreira de Lima não tem pretensões de parar de trabalhar.
- B) Dona Ferreira de Lima trabalha em restaurante especialista na culinária francesa.
- C) O restaurante onde trabalha dona Ferreira de Lima se localiza no pátio de São Pedro.
- D) Todos os dias, dona Ferreira de Lima exerce o seu ofício de garçonete.
- E) A cabidela é um dos pratos de destaque do restaurante O Buraquinho.

03. Observe o trecho abaixo:

"Não há notícias, na cidade, de alguém que carregue o pano..."

Se o verbo sublinhado for permutado por "existir", mantendo-se o tempo verbal do trecho, está CORRETO o que se declara na alternativa

- A) Não existiram notícias, na cidade, de alguém que carregue o pano.
- B) Não existia notícias, na cidade, de alguém que carregasse o pano.
- C) Não existem notícias, na cidade, de alguém que carregue o pano.
- D) Não existiriam notícias, na cidade, de alguém que carregasse o pano.
- E) Não existiam notícias, na cidade, de alguém que carregue o pano.

04. Observe o trecho abaixo:

Do Buraco de Otília ao O Buraquinho, ícone do Pátio de São Pedro, Dona Dora acumula histórias e fãs em 65 anos de labuta no salão

Sobre termos nele contidos, é CORRETO afirmar que

- A) "Otília" é acentuado por ser paroxítono terminado em hiato.
- B) a tonicidade do termo "ícone" recai na penúltima sílaba.
- C) os termos "São" e "fãs" se acentuam por serem monossílabos tônicos.
- D) os termos "Pátio" e "histórias" seguem a mesma regra de acentuação.
- E) "Otília", "Pátio" e "histórias" são paroxítonos terminados em hiato.

05. Observe a vírgula existente no trecho abaixo:

"Enquanto tiver forças, estou no salão."

Em qual das alternativas abaixo, a(s) vírgula(s) obedece(m) a essa mesma regra?

- A) Duas senhoras ingressaram naquela loja, e outras três permaneceram na esquina.
- B) Viajou ontem, retornou hoje, viajará amanhã, novamente.
- C) Eles, porém, não abriram mão da herança paterna.
- D) Ofereceu aos homens bebida alcóolica e às mulheres, sucos regionais.
- E) Se deslizesse na fala, seria condenado à prisão.

06. Em "Não há notícias, na cidade, de alguém que carregue o pano imaculadamente limpo sobre o ombro, vestido, diariamente, com a mesma bata...",

- A) o termo "vestido" concorda com o nome a que se refere, "pano".
- B) acrescentando ao termo "pano" o termo "flanela", estaria correto o trecho: que carregue o pano e a flanela imaculadamente limpo.
- C) se o termo "ombro" fosse substituído por "coxa", estaria correto o trecho: limpo sobre a coxa, vestido, diariamente, com a mesma bata.
- D) se ao termo "ombro" fosse acrescido o termo "costas", estaria correto o trecho : limpo sobre o ombro e as costas, vestido, diariamente, com a mesma bata.
- E) a concordância do termo "vestido" está correta, uma vez que se refere ao termo "ombro".

TEXTO 02 para as questões de 07 a 10.

TRELANDO A OLHOS VISTOS

O jeito foi correr para a emergência. Lá, descobrimos que o machucado não tinha sido sério, mas que era o suficiente, sim, para causar um incômodo enorme. "Dói mesmo viu, mãe", disse a médica, já me dando carão por eu ter ousado pensar que podia ser só drama da pequena grande artista que eu botei no mundo. Foi a médica falar que a menina decidiu se esparramar na licença poética para sofrer. E começou a dar demonstrações de seu enorme talento cênico ainda no hospital. Ela achou pouco ter colocado um tampão no olho e decidiu fechar o outro para balanço. A gente achou engraçado. Pegou ela no colo, colocou no carro e foi embora.

Jornal do Commercio. Arrecifes. Recife, 31 de março de 2013. p.21.

07. No trecho "Lá, descobrimos que o machucado não tinha sido sério, mas que era o suficiente...", o termo sublinhado

- A) reitera o que foi declarado anteriormente.
- B) endossa uma realidade já declarada.
- C) exprime uma conclusão sobre algo anteriormente dito.
- D) contraria algo declarado anteriormente.
- E) acrescenta informações ao que já foi dito anteriormente.

08. Observe os termos sublinhados dos itens abaixo bem como os termos em parênteses:

- I. "...já me dando carão por eu ter ousado pensar..." (abalisado)
- II. "O jeito foi correr para a emergência." (sacrilégio)
- III. "...e decidiu fechar o outro para balanço." (fachada)
- IV. "A gente achou engraçado." (empoçado)

Em que item(ns), ambos os termos estão grafados CORRETAMENTE?

- A) I e IV.
- B) I e II.
- C) III e IV.
- D) II e IV.
- E) II e III.

09. Sobre REGÊNCIA VERBAL, analise os itens abaixo:

- I. "...para causar um incômodo enorme."
- II. "...já me dando carão por eu ter ousado..."
- III. "...que a menina decidiu se esparramar na licença poética..."
- IV. "O jeito foi correr para a emergência."

Assinale a alternativa CORRETA.

- A) No item I, o verbo sublinhado exige complemento regido de preposição.
- B) No item II, o verbo sublinhado exige dois complementos, "carão" e "me".

- C) No item III, o verbo sublinhado exige complemento não regido de preposição.
D) No item IV, o verbo sublinhado exige complemento não regido de preposição.
E) Os verbos sublinhados dos itens II e III possuem a mesma regência.

10. Analise as vírgulas existentes nos itens abaixo:

- I. "...descobrimos que o machucado não tinha sido sério, mas que era o suficiente..."
II. "Dói mesmo viu, mãe"
III. Pegou ela no colo, colocou no carro e foi embora."

Sobre elas, é CORRETO afirmar que

- A) no item I, é facultativa.
B) no item II, isola o aposto.
C) no item III, poderia se substituir o conectivo "e" por uma vírgula e não caracterizaria erro gramatical.
D) tanto a do item I como a do II poderiam ser suprimidas, por serem facultativas.
E) no item III, é facultativa.

GÊNERO, POLÍTICAS PÚBLICAS, TRABALHO EM REDE E GEOGRAFIA DE PERNAMBUCO

11. De acordo com a Lei Maria da Penha, no Título II, Capítulo II, Artigo 7º, qual alternativa é considerada uma forma de violência doméstica e familiar contra a mulher?

- A) Moral B) Religiosa C) Fraternal D) Escolar E) Cultural

12. O Plano Estadual para prevenir, punir e erradicar a violência contra as mulheres, publicado em 2008 pela Secretaria Especial da Mulher, apresenta as principais redes de atendimento à mulher vítima de violência, além das dificuldades encontradas por esses estabelecimentos para executar suas atribuições. De acordo com o referido documento, qual alternativa NÃO apresenta um desses órgãos responsáveis pelo acolhimento das mulheres violentadas?

- A) Delegacia B) Casa de abrigo C) Igreja D) IML E) Centro de referência

13. As políticas públicas para as mulheres são aquelas que têm como foco a mulher e estão voltadas para promover, efetivamente, a igualdade social, política e econômica entre os sexos. Nesse contexto, surgem os organismos especializados, que são estruturas do aparelho do Estado, presentes na União, nos Estados e Municípios, cujo objetivo é garantir os direitos das mulheres. Que alternativa apresenta uma função do Poder Executivo (Governo Federal, Governos Estaduais e Prefeituras Municipais) no cumprimento das políticas públicas para as mulheres?

- A) Propor leis específicas para promover os direitos da mulher e a igualdade de gênero.
B) Executar ações coercitivas e punitivas, relativas à violação dos direitos das mulheres.
C) Executar a política de gênero no interior de secretarias setoriais.
D) Obrigar os outros poderes a criarem políticas públicas para as mulheres.
E) Fazer recomendações de políticas públicas aos outros poderes.

14. Qual das alternativas a seguir apresenta uma política pública brasileira, direcionada à saúde da mulher?

- A) Qualificação profissional
B) Assistência financeira temporária à trabalhadora desempregada
C) Assistência aos transtornos mentais
D) Acesso à Educação por meio de matrículas em classes de Educação de Jovens e Adultos
E) Construção de habitações em locais de acesso aos recursos sociais de convivência

15. Leia o texto a seguir:

TÍTULO III - DA ASSISTÊNCIA À MULHER EM SITUAÇÃO DE VIOLÊNCIA DOMÉSTICA E FAMILIAR
CAPÍTULO II - DA ASSISTÊNCIA À MULHER EM SITUAÇÃO DE VIOLÊNCIA DOMÉSTICA E FAMILIAR
Art. 9º - A assistência à mulher em situação de violência doméstica e familiar será prestada de forma articulada e conforme os princípios e as diretrizes previstos na Lei Orgânica da Assistência Social, no Sistema Único de Saúde, no Sistema Único de Segurança Pública, entre outras normas e políticas públicas de proteção, e emergencialmente quando for o caso.

Ele faz referência a uma parte importante da Lei nº 11.340/2006 ou Lei Maria da Penha. Com relação a esta e ao assunto tratado no texto, analise as proposições a seguir:

- I. A assistência à mulher em situação de violência doméstica ou familiar compreende os benefícios oriundos do desenvolvimento científico e tecnológico.

- II. Os serviços de contracepção de emergência, de profilaxia das Doenças Sexualmente Transmissíveis (DST) e da Síndrome da Imunodeficiência Adquirida (AIDS) são considerados ações de responsabilidade da assistência à mulher em situação de violência.
- III. As Secretarias Estaduais são os órgãos responsáveis por assegurar a manutenção do vínculo trabalhista da mulher, afastando-a do seu trabalho por um prazo de seis meses, para preservar sua integridade física e psicológica.
- IV. A servidora da administração pública direta ou indireta, que sofrer violência doméstica ou familiar, poderá ter acesso à remoção assegurada por um juiz.
- V. A autoridade policial é responsável por encaminhar e incluir a mulher em situação de violência doméstica e familiar no cadastro de programas assistenciais do governo federal, estadual e municipal.

Estão CORRETAS

- A) I, II e IV. B) I, II e III. C) II, III e IV. D) I, III, IV e V. E) III, IV e V.

16. Qual o nome da publicação elaborada pela Secretaria Especial da Mulher do Estado de Pernambuco, que orienta as mulheres para o exercício da cidadania por meio dos documentos pessoais, profissionais e patrimoniais?

- A) Nenhuma pernambucana sem documento
- B) Mulheres semeando cidadania
- C) Plano Estadual para prevenir, punir e erradicar a violência contra a mulher
- D) I Plano Estadual de políticas públicas para as mulheres rurais de Pernambuco
- E) Mulheres continuam renovando Pernambuco

17. A reflexão interdisciplinar é aquela, em que duas ou mais disciplinas (áreas profissionais) convergem, contribuindo, dessa forma, para a ruptura de fronteiras científicas mediante a transferência de métodos de trabalho de uma área para outra, o que possibilita a geração de novos conhecimentos e profissionais com fundamentação sólida e integradora. Nesse sentido, as relações de gênero se constituem em um campo significativo para a elaboração de estudos e a atuação de profissionais de diferentes áreas. Sobre esse assunto, é CORRETO afirmar que

- A) as áreas profissionais técnicas contribuem para a interdisciplinaridade nos estudos de gênero, pois atuam de forma mais assídua, em problemas psicossociais que envolvem as relações entre mulheres e homens.
- B) o Direito é um campo de estudo que aborda o gênero como uma construção biológica e, por isso, busca atuar, nas relações entre homens e mulheres, de forma parcial, para não adotar posições ideológicas.
- C) a Enfermagem se constitui em um campo do saber científico, que aborda o gênero como um constructo anatômico e fisiológico, por isso sua atuação se limita à saúde. Isso não permite uma atuação humanizada do profissional de enfermagem diante das relações de gênero.
- D) o profissional de psicologia atua na saúde mental dos indivíduos. Nesse sentido, a relação com o campo do gênero se limita a compreender os atributos biológicos do homem e da mulher.
- E) a interdisciplinaridade e o gênero são temas importantes na Pedagogia, os quais os tornam concretos quando segregam homens e mulheres como ação preventiva de conflitos oriundos das relações de gênero, construídas socialmente.

18. O conceito de gênero, que orienta as políticas públicas, tem sua origem no diálogo entre os movimentos feministas e suas teóricas/pesquisadoras de diferentes áreas. Diante disso, houve, em diversos momentos históricos, iniciativas políticas de mulheres que buscavam alterar a posição subalterna que lhe foi conferida. Isso permitiu o surgimento de múltiplos movimentos feministas. Sobre isso, o movimento, que lutou, no início do século XX, para que as mulheres tivessem direito de votar, foi denominado de

- A) Diretas Já.
- B) SOS Mulher.
- C) Sufragista.
- D) Movimento feminino pela anistia.
- E) Liga pela emancipação da mulher.

19. As diferenças de gênero na organização social da vida pública e da vida privada são observadas em diversos momentos históricos e sobre várias perspectivas. Estes mostram como as desigualdades entre os gêneros surgiram e ganharam força nas relações sociais. Sobre isso, assinale a alternativa INCORRETA.

- A) No mercado de trabalho, as mulheres vêm conquistando espaços historicamente considerados masculinos.
- B) Na escolarização, as mulheres têm oportunidade de melhoria de sua qualificação profissional.
- C) Na vida política, as mulheres tiveram oportunidade de participar das relações públicas a partir do direito de votar, conquistado no início do século XX.
- D) Na saúde, as mulheres são acompanhadas em diferentes programas criados pelo Estado, para cuidarem do seu corpo e da sua mente.
- E) No programa de apoio à habitação, as mulheres ganharam subsídios do governo federal para aquisição de residências por meio de programas específicos para os gêneros.

20. Observe o mapa de Pernambuco a seguir:

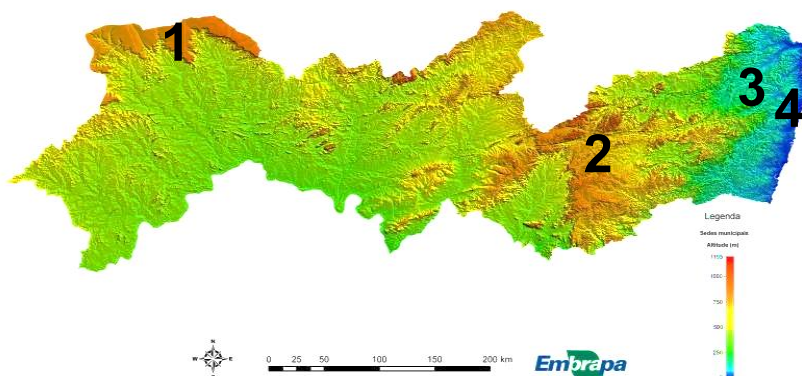

Disponível em: <http://commons.wikimedia.org/wiki/File:Relevo_de_Pernambuco.jpg> Adaptado.

Sobre os aspectos geográficos das áreas numeradas, é CORRETO afirmar que

- A) no relevo da Região Metropolitana do Recife, representado pelo número 1, predominam Planícies e Tabuleiros.
- B) a região representada pelo número 3 está localizada na Zona Natural, conhecida como Agreste.
- C) o município de Caruaru está localizado na região representada pelo número 4.
- D) o clima predominante na região representada pelo número 1 é o semiárido.
- E) a monocultura canavieira é uma atividade econômica rentável, encontrada em todo o território pernambucano.

CONHECIMENTOS ESPECÍFICOS

21. Ao verificar os Sinais Vitais (SSVV) de uma paciente internada na maternidade, a Técnica de Enfermagem encontrou: T = 38,8°C, PA = 160 x 100 mmHg, R = 23 mov/min e P= 110 bat/min. Como é a caracterização desses valores?

- A) Afebril, Hipertensão tipo 1, Bradpneia, Normofigmia.
- B) Hipertermia, Hipertensão estágio 2, Taquipneia, Taquisfigmia.
- C) Hipertermia, Normotensão, Eupneia, Normofigmia.
- D) Afebril, Hipotensão, Taquipneia, Bradicardia.
- E) Hipertermia, Hipertensão estágio 3, Taquipneia, Normofigmia.

22. Sobre registro de enfermagem, leia as sentenças abaixo:

- I. Os registros de Enfermagem, além de garantirem comunicação adequada entre os membros da equipe de saúde, oferecem respaldo legal e segurança, por serem o único documento que relata todas as ações da enfermagem junto ao paciente.
- II. Os registros de Enfermagem estão fundamentados na Lei 7.498/86, regulamentada pelo Decreto N° 94.406/87, que dispõe sobre o exercício da Enfermagem.
- III. É obrigação do Técnico de Enfermagem assinar o registro das ações de enfermagem que não executou, pois a pessoa que realizou a assistência está ocupada, e o plantão está sendo passado para o outro turno.

Está CORRETO o que se afirma em

- A) I, II e III.
- B) I e III, apenas.
- C) II, apenas.
- D) III, apenas.
- E) I e II, apenas.

23. Uma variedade de materiais utilizados nos estabelecimentos de saúde pode ser classificada, segundo riscos potenciais de transmissão de infecções para os pacientes. Relacione a segunda coluna de acordo com a primeira.

- 1. Artigos Críticos () Requerem limpeza ou desinfecção de baixo ou médio nível, dependendo do uso a que se destinam. Ex: cuba rim, estetoscópio, termômetro.

2. Artigos Semicríticos () Destinados aos procedimentos invasivos em pele e mucosas adjacentes. Ex: Agulhas, cateteres intravenosos.
3. Artigos Não Críticos () Aqueles que entram em contato com a pele não íntegra, porém restritos às camadas da pele ou com mucosas integras. Ex: Cânula endotraqueal, espéculo vaginal.

Assinale a alternativa que contém a sequência CORRETA.

- A) 1, 2, 3 B) 2, 1, 3 C) 3, 1, 2 D) 3, 2, 1 E) 2, 3, 1

24. A manutenção da permeabilidade das vias aéreas é um grande desafio para assistência de enfermagem. Sobre aspiração, leia as afirmações e assinale V nas Verdadeiras ou F nas Falsas.

- () Aspiração pode ocasionar irritação nas vias aéreas, provocando estimulação vagal, conseqüente broncoespasmo.
- () A aspiração do paciente entubado só pode ocorrer a cada 4 ou 6 horas, se for prescrita pelo plantonista.
- () Um dos objetivos da aspiração de secreção é o de coletar amostra de secreção traqueal para exame diagnóstico.
- () As posições ideais para aspirar uma paciente entubada é Fowler e Semi-Fowler, sempre que possível.

Assinale a alternativa que apresenta a sequência CORRETA.

- A) V, V, V, V B) F, F, V, V C) F, V, V, F D) V, F, V, V E) F, F, F, V

25. A oxigenoterapia é um procedimento terapêutico, destinado a prevenir e a tratar hipóxia, aumentando o conteúdo de oxigênio no sangue arterial. Sobre oxigenoterapia, assinale a alternativa CORRETA.

- A) O cateter nasal e o faríngeo não permitem que o paciente possa falar, tossir e alimentar-se durante sua utilização.
- B) O oxigênio nunca deve ser administrado seco; cada vez que for empregado, deve ser acompanhado de um umidificador.
- C) O fluxo de oxigênio ofertado ao paciente em uso de cateter orofaríngeo deve ser de até 16L.
- D) O paciente em uso de oxigênio por meio da máscara de Venturi não é impedido de falar nem de se alimentar quando estiver usando-a.
- E) A oferta de oxigênio por meio de máscara simples facial é de um fluxo de 10 a 15L, e a porcentagem de oxigênio, até 20%.

26. Está prescrito para uma paciente internada na clínica ginecológica: Soro Fisiológico 0,9% 500 mL + Soro Glicosado 5% 500 mL, infundir em 16 horas. Quantas gotas e microgotas deverão ser infundidas, por minuto, para que a prescrição seja cumprida?

- A) 14 gotas/min- 28 microgotas/min. D) 21 gotas/min – 63 microgotas/min.
- B) 18 gotas/min – 40 microgotas/min. E) 7 gotas/min – 28 microgotas/min.
- C) 28 gotas/min – 60 microgotas/min.

27. Sobre a administração de medicamentos, leia as afirmativas abaixo:

- I. A via subcutânea absorve o líquido rapidamente, a partir do tecido subcutâneo. Sendo assim, está indicado administrar medicamentos por essa via, quando se quer uma ação imediata da droga.
- II. A técnica de aplicação intramuscular pelo método trajeto Z é indicada para a aplicação de drogas irritativas para a proteção da pele e de tecidos subcutâneos. Deve ser realizada em grandes e profundos músculos, como glúteo dorsal ou ventral.
- III. Na administração de medicamentos por via endovenosa, a solução é absorvida rapidamente, e a resposta do cliente, imediata. A biodisponibilidade instantânea transforma a via endovenosa na primeira opção, para ministrar medicamentos durante as emergências.

Está CORRETO o que se afirma em

- A) I, apenas. B) I, II e III. C) I e III, apenas. D) II, apenas. E) II e III, apenas.

28. A paciente é colocada em decúbito dorsal, e as coxas são bem afastadas uma da outra e flexionadas sobre o abdome. Essa posição tem como finalidade exames, cirurgias vaginais e parto. A essa posição dá-se o de

- A) Litotimia. B) Dorsal. C) Genupeitoral. D) Trendelemburg. E) Sim's.

29. Sobre Sondagem Vesical de Demora (SVD), leia as sentenças abaixo:

- I. Nos pacientes com SVD, a troca desse dispositivo deve ser realizada obrigatoriamente a cada 15 dias.
- II. No transporte de pacientes com SVD, esta deve ser mantida fechada, para evitar refluxo do líquido drenado.

III. A bolsa coletora da SVD deve ser mantida abaixo do nível da bexiga, e, quando esvaziada, deve-se registrar o volume no balanço hidroeletrólítico.

Está **CORRETO** o que se afirma em

- A) I, II e III. B) I e II, apenas. C) II e III, apenas. D) III, apenas. E) I, apenas.

30. De acordo com o calendário vacinal infantil do Ministério da Saúde, quais vacinas devem ser feitas quando o bebê nasce?

- A) Pentavalente(DTP+Hib + HB e Vacina poliomielite inativada)
B) Vacina Pneumocócica 10 e Tríplice viral
C) BCG-ID e Hepatite B
D) Vacina meningocócica C e BCG
E) Tríplice viral e Hepatite B

31. Sobre Tuberculose, leia as afirmativas e assinale V nas Verdadeiras e F nas Falsas.

- A tuberculose é uma doença infecciosa e contagiosa, causada pelo *Mycobacterium tuberculosis*, transmitida através do ar, e, quando as gotículas são inaladas por pessoas saudáveis, provocam a infecção tuberculosa.
 A propagação da tuberculose está relacionada às condições de vida da população, com maior prevalência nas periferias das grandes cidades.
 A infecção pelo bacilo da tuberculose só ocorre em pessoas adultas e idosas. Todas as pessoas expostas ao bacilo da tuberculose se tornam infectadas.
 Pessoas infectadas pelo bacilo da tuberculose sem estarem doentes não transmitem a doença.

Assinale a alternativa que apresenta a sequência **CORRETA**.

- A) V, V, V, V B) V, V, F, V C) F, F, F, V D) F, V, F, V E) F, V, V, V

32. Sobre Hipertensão arterial, leia as afirmativas abaixo:

- I.** São fatores de risco para a Hipertensão arterial: idade, gênero, etnia, obesidade, sedentarismo e associação da HA com diabetes mellitus.
II. Mudanças no estilo de vida são recomendadas na prevenção primária da Hipertensão Arterial Sistêmica. Mudanças de estilo de vida reduzem a Pressão Arterial e a Mortalidade Cardiovascular.
III. Paciente com 30 anos que apresenta PA = 180 x 110 mmHg é classificado com hipertensão estágio 2.

Somente está **CORRETO** o que se afirma em

- A) II. B) III. C) II e III. D) I e II. E) I e III.

33. Paciente apresenta mal-estar, dores no corpo, falta de apetite e febre, seguidos de icterícia, prurido, urina escura e fezes claras. Qual a possível doença desse paciente?

- A) Dengue B) Hanseníase C) Tétano D) Cólera E) Hepatite

34. Na assistência pré-natal, é definida a Data Provável do Parto (DPP). Uma paciente que refere ter tido a última menstruação em 02/04/2013, qual a DPP?

- A) 19/12/2013 B) 31/12/2013 C) 25/01/2014 D) 31/01/2014 E) 09/01/2014

35. Sobre o exame Papanicolaou, leia as afirmativas abaixo e assinale V nas Verdadeiras ou F nas Falsas.

- Tem como finalidade auxiliar em procedimentos ginecológicos e coletar material para citologia oncológica, clamídia, bacterioscopia e secreção, em geral.
 São utilizados no exame: espéculo vaginal, escova cervical e espátula de Ayre.
 A posição ideal para se realizar esse tipo de exame é a de Trendelenburg.
 Esse exame pode detectar doenças ou lesões pré-cancerosas no colo do útero.

Assinale a alternativa que apresenta a sequência **CORRETA**.

- A) V, V, V, F B) V, V, F, V C) F, F, F, V D) F, V, V, F E) V, F, F, V

36. Sobre Hipertensão Arterial - HA, leia as afirmativas abaixo:

- | |
|---|
| <p>I. De acordo com o Consenso Brasileiro de HA, o limite escolhido para definir HA é o de igual ou maior de 140/90 mmHg, quando encontrado em, pelo menos, duas aferições realizadas em momentos diferentes.</p> <p>II. Admite-se como pressão arterial ideal condição em que o indivíduo apresenta o menor risco cardiovascular, a Pressão arterial sistólica- PAS < 120 mmHg e Pressão arterial diastólica < 80 mmHg.</p> <p>III. O paciente hipertenso deve diminuir o consumo diário de sal. Deve, ainda, moderar o uso no preparo das refeições, evitar o consumo de alimentos ricos em sódio bem como diminuir a ingestão de potássio, pois a diminuição do consumo previne o aumento da pressão arterial e preserva a circulação cerebral.</p> |
|---|

Está **CORRETO** o que se afirma em

- A) I e III, apenas. B) I, II e III. C) I e II, apenas. D) III, apenas. E) II, apenas.

37. Em relação ao Diabetes, associe a segunda coluna à primeira.

- | | |
|--------------------|---|
| 1. DIABETES TIPO 1 | () O pâncreas do paciente deixa de produzir o hormônio (insulina), aumentando os níveis de açúcar no sangue. |
| 2. DIABETES TIPO 2 | () Por se tratar de uma doença, que tem relação genética (autoimune), geralmente é diagnosticada na infância. |
| | () Nesse tipo de diabetes, há união de dois fatores para que ela ocorra: resistência à insulina + diminuição da produção de insulina. Nesse caso, também há uma predisposição genética, que, juntamente com os fatores ambientais, culmina para o aparecimento da doença, como a obesidade e o sedentarismo. |
| | () Só se manifesta clinicamente quando mais de 90% da função do pâncreas está comprometida. O diagnóstico é geralmente fácil, quando começam a surgir os sintomas específicos, como poliúria, polidipsia, emagrecimento e polifagia. |
| | () Pacientes com mais de 40 anos, obesos, que geralmente descobrem por acaso que são diabéticos. Por ter essa característica de ser insidiosa e assintomática, quando o diagnóstico é feito, mais de 50% dos pacientes já têm complicações da doença (retinopatia, nefropatia e doença vascular manifesta). |

Assinale a alternativa que apresenta a sequência **CORRETA**.

- A) 1, 1, 1, 1, 2 B) 2, 2, 2, 1, 1 C) 1, 2, 1, 2, 2 D) 1, 1, 2, 1, 2 E) 1, 1, 1, 1, 1

38. Sobre Pneumonia, leia as afirmativas abaixo:

- | |
|---|
| <p>I. Doença exclusivamente caracterizada por infecção de vias aéreas superiores.</p> <p>II. Ocorre como resultado da interação entre o agente infeccioso, o hospedeiro e os problemas ambientais.</p> <p>III. São fatores de risco para o desenvolvimento de pneumonias em crianças: baixo peso ao nascer, desnutrição, falta de aleitamento materno e deficiência de vitamina A.</p> |
|---|

Somente está **CORRETO** o que se afirma em

- A) II e III. B) I e III. C) I. D) III. E) II.

39. Sobre diarreia e desidratação, assinale V nas Verdadeiras e F nas Falsas.

- | |
|---|
| <p>() Em crianças pequenas, especialmente menores de 6 meses, a diarreia pode ser mais grave quando tem como complicação a desidratação.</p> <p>() Várias medidas são utilizadas para evitar as diarreias; em crianças pequenas, é essencial o aleitamento materno exclusivo até o sexto mês de vida. Vacinas também são importantes; é preciso mantê-las em dia, para que as defesas da criança sejam efetivadas no momento de controlar uma infecção.</p> <p>() Para toda criança que apresenta desidratação, deve-se repor líquidos perdidos. Independente da gravidade da criança, essa reposição é feita obrigatoriamente, via oral e venosa.</p> <p>() Em crianças menores de 5 anos, a maioria das diarreias são virais. Em adultos, são menos frequentes e causam doenças leves, exceto em pacientes com HIV.</p> |
|---|

Assinale a alternativa que apresenta a sequência **CORRETA**.

- A) F, F, F, F B) V, V, V, V C) V, F, V, V D) F, F, F, V E) V, V, F, V

40. De acordo com o Código de Ética de Enfermagem, o Técnico de Enfermagem

- | |
|---|
| <p>I. tem obrigação de garantir a continuidade da Assistência de Enfermagem em condições que ofereçam segurança, mesmo em caso de suspensão das atividades profissionais, decorrentes de movimentos reivindicatórios da categoria.</p> <p>II. não pode se recusar a executar prescrição medicamentosa e terapêutica, na qual não conste a assinatura e o registro profissional, exceto em situações de urgência e emergência.</p> <p>III. deve abster-se de revelar informações confidenciais de que tenha conhecimento, em razão de seu exercício profissional, a pessoas ou entidades que não estejam obrigadas ao sigilo.</p> |
|---|

Está CORRETO o que se afirma em

- A) I, II e III. B) I e II, apenas. C) I e III, apenas. D) III, apenas. E) II, apenas.