106 – ANALISTA ADMINISTRATIVO - ECONOMIA

Data e horário da prova: Domingo, 20/01/2013, às 14h.

INSTRUÇÕES GERAIS

- Você receberá do fiscal:
- um **caderno de questões** da prova objetiva contendo 50 (cinquenta) questões de múltipla escolha, com 5 (cinco) alternativas de resposta cada uma e apenas uma alternativa correta;
- um **cartão de respostas** ótico personalizado.
- Verifique se a numeração das questões e a paginação do **caderno de questões** da prova objetiva estão corretas. Quando autorizado pelo **fiscal do IADES**, no momento da identificação, escreva no espaço apropriado do **cartão de respostas**, com a sua caligrafia usual, a seguinte frase:

A persistência é o caminho do êxito.

- Você dispõe de 4 (quatro) horas para realizar a prova objetiva, devendo controlar o tempo, pois não haverá prorrogação desse prazo. Esse tempo inclui a marcação do **cartão de respostas**.
- Somente será permitido levar o **caderno de questões**, da prova objetiva, após 3 (três) horas e 30 (trinta) minutos do início da prova.
- Somente após decorrida 1 (uma) hora do início da prova, você poderá entregar seu **cartão de respostas** ótico e retirar-se da sala.
- Após o término da prova, entregue ao fiscal o **cartão de respostas**, devidamente assinado.
- Deixe sobre a carteira apenas o documento de identidade e a **caneta esferográfica de tinta preta ou azul, fabricada de material transparente**.
- Não é permitida a utilização de qualquer aparelho eletrônico de comunicação. Desligue e acondicione na embalagem fornecida pelo **fiscal do IADES**, máquina fotográfica; telefone celular; relógio; gravador; *bip*; receptor; *pager*; *notebook*; *tablet* eletrônico; *walkman*; aparelho portátil de armazenamento e de reprodução de músicas, vídeos e outros arquivos digitais; agenda eletrônica; palmtop; régua de cálculo; máquina de calcular e (ou) qualquer outro equipamento similar.
- Não é permitida a consulta a livros, dicionários, apontamentos e apostilas.
- Você somente poderá sair e retornar à sala de aplicação de provas se sua saída for acompanhada por **fiscal do IADES**.
- Não será permitida a utilização de lápis em nenhuma etapa da prova.

INSTRUÇÕES PARA A PROVA OBJETIVA

- Verifique se os seus dados estão corretos no **cartão de respostas**. Caso haja algum dado incorreto, escreva apenas no(s) campo(s) a ser(em) corrigido(s), conforme instruções no **cartão de respostas**.
- Leia atentamente cada questão e assinale no **cartão de respostas** a alternativa que mais adequadamente a responde.
- O **cartão de respostas** não pode ser dobrado, amassado, rasurado, manchado ou conter qualquer registro, fora dos locais destinados às respostas.
- A maneira correta de assinalar a alternativa no **cartão de respostas** é cobrindo, fortemente, com **caneta esferográfica preta** ou **azul**, o espaço a ela correspondente, conforme modelo a seguir:
- Marque as respostas **assim**: 

Boa Prova!

Texto 1, para responder às questões de 1 a 4.

1 Toda obra gera entulho. É o dono da obra quem deve assegurar a destinação correta do entulho, normalmente os aterros. Quando isso não acontece, cerâmica, gesso, 4 cimento, concreto, vergalhão, madeira e outros materiais aparecem abandonados em terrenos baldios, encostas de morros ou em leitos de rios e lagos.

7 No Brasil, são recolhidos oficialmente 33 milhões de toneladas de entulho por ano. Material suficiente para construir quase 500 mil casas populares de 50 10 metros quadrados cada uma. Mas quem estuda o setor de construção civil admite que a quantidade gerada seja muito maior que essa.

13 Há quem não veja no entulho problema, e sim uma solução. Em Belo Horizonte, por exemplo, o que é coletado nas ruas é levado para usinas de reciclagem. 16 Tudo que chega é despejado e espalhado no pátio. A água ajuda a baixar a poeira. Aí começa a coleta das impurezas. Tudo que não pode entrar na reciclagem do entulho é 19 impureza, e a cada dia são separadas 10 toneladas de impurezas, que vão para o aterro. O britador tritura todos os materiais em cinco diferentes tamanhos de grãos.

22 Uma usina de reciclagem de entulho é uma linha de montagem de material de construção de diferentes tipos como, por exemplo, brita, que é muito comum para quem 25 está fazendo obra, precisa de pedrinha. Ela vai substituir a brita natural na elaboração de blocos, pavimentação, meio-fio. Esse material natural, que antes seria lixo, 28 passa a ser insumo para as nossas obras.

“Se eu fosse buscar no mercado para todas as obras municipais, seria uma despesa importante, não só o material, 31 a brita e a areia, como o material que a gente usa base e sub-base de pavimentação, cobertura de valas”, fala o diretor de Planejamento da Sup. Limpeza Urbana/BH, Lucas Garilho.

34 A primeira usina foi inaugurada há 17 anos. Hoje são três em atividade, transformando 460 toneladas de detritos, por dia, em matéria-prima para a construção civil. Apenas 37 no ano passado, Belo Horizonte reciclou mais de 112 mil toneladas de entulho. Com esse material, seria possível construir: 1.651 casas populares com 50 metros quadrados; 40 34 quilômetros de ruas com dez metros de largura; 67 escolas com mais de mil metros quadrados.

Se fosse comprar esses materiais no mercado, Belo 43 Horizonte teria de gastar aproximadamente R\$ 7 milhões por ano. “Um bloco no mercado, ele está em torno de R\$ 1,00, R\$ 1,20. Para nós sai com uma redução em torno 46 de 40%, um valor menor do que esse. A gente tem uma economia de 40% em cada bloco”, conta Garilho.

Não é difícil encontrar na capital mineira construções 49 feitas a partir do entulho reciclado. É o caso de um galpão de pneus velhos. O piso foi feito de entulho, paredes feitas de entulho. À primeira vista, não dá pra identificar

52 a origem. A pergunta que interessa é: dá para confiar, é seguro? “Para esse tipo de construção — um piso mais grosseiro, um bloco de vedação —, o entulho reciclado, 55 ele pode ser tranquilamente utilizado”, afirma Garilho.

Isso é um exemplo de que, aos poucos, o Brasil vai descobrindo a riqueza do entulho. Menos mineração, menos custos, mais inteligência na hora de construir o novo, reaproveitando o que nunca mereceu ser chamado de velho.

Jornal da Globo <<http://g1.globo.com/jornal-daglobo/noticia/2012/10/empresas-publicas-e-privadas-faturam-com-reciclagem-de-entulho.html>> (com adaptações). Acesso em: 10 de janeiro de 2013.

QUESTÃO 1

Com base na leitura do texto, é correto afirmar que

- (A) donos de obra costumam acertadamente destinar entulhos a aterros, instalados em locais abandonados, terrenos baldios, encostas de morros ou em leitos de rios e lagos.
- (B) a produção de 33 mil toneladas/ano de entulho no Brasil seria suficiente para construir meio milhão de casas populares, ou seja, casas para uma população equivalente à de uma cidade de médio porte.
- (C) as três usinas de reciclagem de entulho de Belo Horizonte retiram 10 mil quilos diários de detritos das ruas da capital mineira para transformação em material reciclado a ser usado na construção civil.
- (D) as usinas de reciclagem de entulho produzem exclusivamente brita, utilizada na construção de blocos e de meio-fio, além de ser amplamente empregada na pavimentação de grandes áreas.
- (E) o aproveitamento do entulho reciclado poderá representar melhoria na qualidade de vida do planeta, com ênfase na sustentabilidade e na redução de custos para a sociedade e para os cofres públicos.

QUESTÃO 2

O texto é escrito em linguagem-padrão, com interferências da oralidade. Assinale a alternativa que apresenta informação própria da versão mais formal da língua.

- (A) “É o dono da obra quem deve assegurar a destinação correta do entulho, normalmente os aterros” (linhas de 1 a 3).
- (B) “não só o material, a brita e a areia, como o material que a gente usa base e sub-base de pavimentação” (linhas 30 a 32).
- (C) “base e sub-base de pavimentação, cobertura de valas”, fala o diretor de Planejamento da Sup. Limpeza Urbana/BH, Lucas Garilho” (linhas 32 a 34).
- (D) “Um bloco no mercado, ele está em torno de R\$ 1,00, R\$ 1,20. Para nós sai com uma redução em torno de 40%, um valor menor do que esse. A gente tem uma economia de 40% em cada bloco”, conta Garilho” (linhas 45 a 48).
- (E) “É o caso de um galpão de pneus velhos. O piso foi feito de entulho, paredes feitas de entulho. À primeira vista, não dá pra identificar a origem” (linhas 50 a 53).

QUESTÃO 3

Assinale a alternativa que reescreve passagens do texto com preservação do sentido original e da norma-padrão.

- (A) No Brasil, são recolhidas oficialmente 33 milhões de toneladas de entulho por ano (linhas 7 e 8).
- (B) No Brasil, são recolhidos oficialmente 33 milhões de toneladas de entulho por ano, material suficiente para construir quase 500 mil casas populares de 50 metros quadrados cada uma (linhas 7 a 10).
- (C) Aí começa as coletas da impureza (linha 17).
- (D) O operário responsável por operar a máquina de brita tritura todos os materiais em cinco diferentes tamanhos de grãos (linhas 20 e 21).
- (E) Uma usina de reciclagem vai substituir a brita natural na construção de blocos (linhas 25 e 26).

QUESTÃO 4

Com relação ao texto, assinale a alternativa que apresenta avaliação correta de informações do texto.

- (A) Na frase “Se fosse comprar esses materiais no mercado, Belo Horizonte teria de gastar aproximadamente R\$ 7 milhões por ano” (linhas 43 a 45), a linguagem é concreta: está empregada em sentido literal, usual e real.
- (B) Na passagem “Tudo que chega é despejado e espalhado no pátio. A água ajuda a baixar a poeira. Aí começa a coleta das impurezas.” (linhas 15 a 17), está implícita a ideia de que as usinas aguardam a chegada das chuvas para retirar a poeira do entulho.
- (C) Na frase “Se eu fosse buscar no mercado para todas as obras municipais, seria uma despesa importante” (linhas 29 e 30), o objeto direto de “buscar” é “diferentes tipos” (linha 23).
- (D) Na frase “Para nós sai com uma redução em torno de 40%, um valor menor do que esse.” (linhas 46 e 47), o sujeito do verbo “sair” é “um bloco”.
- (E) O texto estudado pode ser caracterizado como uma entrevista, pois o repórter faz perguntas ao diretor de Planejamento da Superintendência de Limpeza Urbana de Belo Horizonte e registra as respostas do entrevistado, compondo um diálogo.

Texto 2, para responder às questões de 5 a 8.

1 **Casos de malária têm retração de mais de 50% em seis anos**

- 4 O esforço do Ministério da Saúde em controlar e prevenir a malária no País tem demonstrado resultados positivos. Desde 2005, a redução no número de casos registrados em território nacional caiu acima dos 50%. Em 2005, o Brasil registrou 610.655 casos. Em 2011, esse número caiu para 290.348 notificações.
- 10 Essa queda acentuada nos últimos seis anos é reflexo, principalmente, da descentralização das ações de prevenção e controle da doença, da inclusão de derivados de artemisina no tratamento dos pacientes e do atendimento em até 72 horas depois do aparecimento dos primeiros sintomas. Por outro lado, o engajamento de gestores, agentes de saúde e entidades parceiras também tem sido fundamental.
- 19 Além das atividades programadas, trabalhos pontuais e emergenciais são executados em parceria com estados e municípios. Em 2011, por exemplo, para os locais onde há maior vulnerabilidade à doença, o Ministério da Saúde repassou R\$ 15 milhões. O recurso foi utilizado para a instalação de mais de 1 milhão de mosquiteiros com inseticidas.

(Brasil. Ministério da Saúde. Secretaria- Executiva. Ministério da Saúde e municípios: juntos pelo acesso integral e de qualidade à saúde, p. 39./ Ministério da Saúde. Secretaria-Executiva – Brasília: Ministério da Saúde, 2012. Com adaptações.)

QUESTÃO 5

Assinale a alternativa correta quanto às relações de sentido e à estrutura do texto.

- (A) A ideia expressa por “Casos de malária têm retração de mais de 50% em seis anos” (linhas 1 e 2) é comprovada a partir do 2º parágrafo.
- (B) O 1º parágrafo limita-se a apresentar a causa da redução do número de casos de malária no Brasil.
- (C) O sentido do vocábulo “esforço”, no trecho “O esforço do Ministério da Saúde em controlar e prevenir a malária no País” (linhas 4 e 5), é esclarecido pelos parágrafos 2 e 3.
- (D) Enquanto o 2º parágrafo apresenta as causas da redução dos casos de malária, o 3º descreve as consequências dessa queda.
- (E) O 3º parágrafo faz um balanço positivo de alguns resultados obtidos a partir das medidas adotadas pelo Ministério da Saúde.

QUESTÃO 6

Considerando a norma padrão da língua portuguesa e os mecanismos responsáveis pela coesão textual, assinale a alternativa correta.

- (A) Em "... a redução do número de casos registrados em território nacional caiu..." (linhas 6 e 7), o verbo poderia ser substituído pela forma caíram para concordar em número e pessoa com "casos registrados".
- (B) Na linha 8, também poderia ser empregado o pronome este no lugar de "esse".
- (C) Logo após a expressão "Por outro lado" (linha 15), poderia ser utilizada a conjunção todavia, desde que estivesse entre vírgulas.
- (D) No trecho "... o engajamento de gestores, agentes de saúde e entidades parceiras também tem sido fundamental." (linhas 15 a 17), o verbo deveria estar acentuado, já que se refere a um sujeito composto.
- (E) A substituição de "Além das atividades programadas" (linha 18) por Como se não bastassem as atividades programadas, não comprometeria a coesão do texto.

QUESTÃO 7

Tendo como referência a norma padrão da língua portuguesa e os aspectos gramaticais que envolvem a oração "para os locais onde há maior vulnerabilidade à doença, o Ministério da Saúde repassou R\$ 15 milhões." (linhas 21 e 22), assinale a alternativa correta.

- (A) O pronome "onde" equivale a aonde.
- (B) Também seria possível escrever vulnerabilidade à essa doença.
- (C) Por desempenhar a função de objeto direto, o termo "R\$ 15 milhões" poderia ser substituído pelo pronome lhes.
- (D) No lugar de "onde" poderia ser empregado tanto nos quais quanto em que.
- (E) "onde" tem como referência "Ministério da Saúde".

QUESTÃO 8

Transpondo-se a oração "O recurso foi utilizado para a instalação de mais de 1 milhão de mosquiteiros com inseticidas." (linhas 22 a 24) para a voz passiva sintética, a nova redação deveria ser

- (A) Utilizou-se o recurso para a instalação de mais de 1 milhão de mosquiteiros com inseticidas.
- (B) Utilizaram-se o recurso para a instalação de mais de 1 milhão de mosquiteiros com inseticidas.
- (C) Utilizaram o recurso para a instalação de mais de 1 milhão de mosquiteiros com inseticidas.
- (D) Foi utilizado o recurso para a instalação de mais de 1 milhão de mosquiteiros com inseticidas.
- (E) Utilizado foi o recurso para a instalação de mais de 1 milhão de mosquiteiros com inseticidas.

RACIOCÍNIO LÓGICO E MATEMÁTICO E MATEMÁTICO – QUESTÕES 9 A 12

QUESTÃO 9

Em uma campanha de vacinação, o agente **A** gasta 3 horas para aplicar certo lote de vacinas, enquanto o agente **B** gasta 6 horas na aplicação de lote idêntico. Trabalhando juntos e mantendo os ritmos pessoais, em quantas horas os agentes aplicarão um lote desses?

- (A) 1,5
- (B) 2
- (C) 4
- (D) 4,5
- (E) 5

QUESTÃO 10

Em uma escola, são conhecidos os seguintes dados sobre os alunos formados no Ensino Médio, em certo ano:

	Rapazes	Moças
Aprovados em algum vestibular	171	178
Reprovados nos vestibulares que fizeram		95
Não fizeram vestibular	52	

Analisando o quadro acima, percebe-se que alguns dados não foram divulgados. Sabe-se que o total dos alunos formados no Ensino Médio, nesse ano é de 632 e, desses, o número de rapazes é 315. Sobre esta situação hipotética, assinale a alternativa correta.

- (A) O número de rapazes formados é maior do que o de moças formadas.
- (B) O número de rapazes aprovados em algum vestibular é maior do que o de moças aprovadas em algum vestibular.
- (C) O número de rapazes que não fizeram vestibulares é maior do que o de moças que não fizeram vestibular.
- (D) O número de todos os alunos aprovados em vestibular é inferior à soma dos reprovados com os que não fizeram.
- (E) O número total de alunos aprovados em vestibular não atinge a metade dos alunos formados nesse ano.

QUESTÃO 11

Uma sequência finita de números tem como primeiros termos: 1 -2 3 -4 5 -6 ...

Considerando que a sequência tem **n** números, assinale a alternativa correta.

- (A) Se **n** for par, a soma deles será um número positivo.
- (B) Se **n** for ímpar, a soma deles será número negativo.
- (C) Se **n** for ímpar, a soma será igual a $\frac{n}{2}$.
- (D) Se **n** for par, a soma será igual a $-\frac{n}{2}$.
- (E) Para qualquer **n**, a soma é maior do que **n**.

QUESTÃO 12

Dos 100 pacientes de um hospital, 52 consomem o medicamento **A**, 45 consomem o medicamento **B** e 41 consomem o medicamento **C**. Além disso, 16 consomem **A** e **B**, 17 **B** e **C** e 20 consomem **A** e **C**. Há pacientes que consomem os três medicamentos, mas 7 não consomem nenhum desses remédios. O número total de pacientes que consomem apenas um dos medicamentos é igual a

- (A) 47.
- (B) 53.
- (C) 56.
- (D) 60.
- (E) 63.

LEGISLAÇÃO APLICADA À EBSEERH – QUESTÕES 13 A 17

QUESTÃO 13

A Ouvidoria da EBSEERH tem a competência de encaminhar as reclamações, críticas, elogios, sugestões ou denúncias, visando o aperfeiçoamento do modelo administrativo, das ações institucionais e a constante melhoria dos processos. O titular da Ouvidoria da EBSEERH, denominado Ouvidor-Geral, será

- (A) de livre escolha do presidente da Empresa.
- (B) escolhido e nomeado pelo Conselho Nacional de Saúde.
- (C) obrigatoriamente um dos membros do Conselho de Administração.
- (D) nomeado pelos membros do Conselho de Auditoria Interna.
- (E) escolhido dentre os membros do Colegiado Executivo das Unidades Hospitalares.

QUESTÃO 14

Em situação hipotética, o Conselho de Administração da EBSEERH foi convocado para discussões e deliberações referentes à nova proposta de previdência complementar da empresa. Desta convocação, **não** participará(ão)

- (A) o membro indicado pelo Ministro de Estado do Planejamento, Orçamento e Gestão, pois vota de acordo com a disponibilidade orçamentária.
- (B) o presidente da Empresa, por não ter poder de voto na decisão.
- (C) os dois membros indicados pelo Ministro de Estado da Saúde, devido à pauta ser de assunto administrativo e não estratégico.
- (D) o presidente do Conselho de Administração, somente quando também for o Presidente da Empresa.
- (E) o membro eleito e representante dos empregados, pois existirá um conflito de interesses deste membro com o assunto em pauta.

QUESTÃO 15

O Decreto nº 7.661, de 28 de dezembro de 2011, aprova o Estatuto Social da Empresa Brasileira de Serviços Hospitalares - EBSEERH, constituindo o capital social inicial em R\$ 5 milhões, a ser integralizado

- (A) pelos recursos provenientes do orçamento anual do SUS – Sistema Único de Saúde.
- (B) pelo ativo imobilizado dos hospitais universitários que compõe a rede de atendimento em saúde.
- (C) pelo Fundo Nacional de Apoio à Saúde (FNAS).
- (D) pela União.
- (E) por cotas divididas entre a União, os Estados e os Municípios da Federação.

QUESTÃO 16

A EBSEERH, para fins de sua implantação, está autorizada a contratar, mediante processo seletivo simplificado, pessoal técnico e administrativo por tempo determinado, sendo que os contratos temporários de emprego poderão ser prorrogados uma única vez, desde que a soma dos 2 (dois) períodos não ultrapasse

- (A) 2 anos.
- (B) 3 anos.
- (C) 4 anos.
- (D) 5 anos.
- (E) 6 anos.

QUESTÃO 17

No desenvolvimento de suas atividades de assistência à saúde, a EBSEERH observará

- (A) as orientações da Política Nacional de Saúde, de responsabilidade do Gabinete da Presidência da República.
- (B) a exigência de licitação para sua contratação, pela administração pública, para realizar atividades relacionadas ao seu objeto social.
- (C) o respeito ao princípio da autonomia universitária, quando prestar os serviços relacionados às suas competências, mediante contrato com as instituições federais de ensino ou instituições congêneres.
- (D) a proibição de criação de subsidiárias para o desenvolvimento de atividades inerentes ao seu objeto social.
- (E) o veto sobre qualquer tipo de ressarcimento das despesas, com o atendimento de consumidores ou respectivos dependentes, de planos privados de assistência à saúde.

QUESTÃO 18

Lançado em 2011, o Programa Ciência sem Fronteiras, do Governo Federal, busca promover a consolidação, expansão e internacionalização da ciência e tecnologia, da inovação e da competitividade brasileira. Em relação ao tema, assinale a alternativa correta.

- (A) O Programa estabelece um *ranking*, entre as melhores instituições de ensino superior do país, e concede premiações àquelas que se destacam nas áreas de ensino e pesquisa.
- (B) Engenharia, computação, fármacos, biotecnologia, energias renováveis e nanotecnologia são algumas das áreas contempladas no Programa.
- (C) O projeto prevê a implantação de laboratórios de química, física e biologia em todas as escolas públicas de nível médio do país, com o objetivo de fomentar o interesse dos estudantes em aplicações práticas das ciências.
- (D) A meta principal do Ciências sem Fronteiras é fixar a residência de 2 mil cientistas brasileiros no exterior, para que eles possam absorver conhecimento em tecnologias de vanguarda e, após um período de 5 anos, retornarem para disseminar o conteúdo assimilado.
- (E) O projeto prevê a utilização de até 101 mil bolsas de mestrado em 4 anos, de forma que alunos de pós-graduação façam estágio no exterior, com a finalidade de manter contato com sistemas educacionais competitivos, em relação à tecnologia e inovação.

QUESTÃO 19

Conforme apontou levantamento realizado pelo Conselho Nacional de Secretários Estaduais de Saúde na década passada, mais de 50% dos brasileiros interrompem o tratamento devido à falta de dinheiro para comprar os remédios. O Programa Farmácia Popular do Brasil, desde 2004, alinha-se às outras ações governamentais, visando ao atendimento das necessidades da população brasileira. Em relação ao tema, assinale a alternativa correta.

- (A) O Programa Farmácia Popular do Brasil possui uma rede própria de farmácias populares, instaladas nos hospitais universitários federais, em todo o País.
- (B) O Farmácia Popular é uma política pública destinada, exclusivamente, ao atendimento dos usuários dos serviços públicos de saúde que têm dificuldades em adquirir medicamentos em estabelecimentos farmacêuticos comerciais.
- (C) Para obter o remédio a baixo custo, o usuário deve demonstrar ter feito pesquisa de preços em, pelo menos, 3 outros estabelecimentos comerciais. O preço de venda do medicamento na farmácia popular terá um desconto de 10% sobre o menor preço pesquisado.
- (D) A compra financiada de medicamentos com juros subsidiados pelo FIES – Fundo Institucional para a Saúde tem permitido às famílias brasileiras um melhor planejamento dos gastos em saúde.
- (E) O principal objetivo do Farmácia Popular é diminuir o impacto nos gastos familiares com remédios, além da ampliação do acesso da população aos medicamentos essenciais.

QUESTÃO 20



Fonte: <http://noticias.uol.com.br/album/2012/12/07/repercussao-sobre-a-morte-de-oscar-niemeyer-em-charges.htm>

Em relação à charge do cartunista Latuff, acima, assinale a alternativa correta.

- (A) A charge mostra a escultura Mão, de Oscar Niemeyer, localizada no Memorial da América Latina, na cidade de São Paulo.
- (B) O sangue escorrendo pelo braço representa o sofrimento de Oscar Niemeyer, submetido a inúmeras transfusões de sangue, ao longo de 2012.
- (C) O Mapa da América do Sul, desenhado na escultura Mão e pintado em vermelho, representa o sonho bolivariano de um povo sul-americano unido em um único país, sem divisões nacionais.
- (D) A Mão é um dos raros quadros pintados por Oscar Niemeyer e está exposto no Pavilhão Central do prédio da OEA – Organização dos Estados Americanos, em Washington, D.C.
- (E) Os cinco dedos apontados para o alto, com a mão aberta, representam os desejos de liberdade, democracia, igualdade, fraternidade e união dos povos sul-americanos.

RASCUNHO

SISTEMA ÚNICO DE SAÚDE – SUS – QUESTÕES 21 A 25**QUESTÃO 21**

Sabe-se que houve importante evolução na história da Saúde Pública no Brasil. Sobre essa evolução, principalmente na organização do Sistema de Saúde, assinale a alternativa correta.

- (A) A crise da Previdência Social, no início dos anos 1970, fez surgir o Conselho Consultivo de Administração de Saúde Previdenciária (Conasp).
- (B) No relatório final da 8ª Conferência Nacional de Saúde, a saúde passa a ser definida apenas como o resultado das condições de alimentação, habitação, educação, trabalho e lazer.
- (C) O fundamento legal do Sistema Único de Saúde (SUS) é a Constituição Federal de 1988, regulamentado na Lei Federal nº 8.080, de 19 de setembro de 1990, que trata do financiamento da saúde e da participação popular e na Lei Federal nº 8.142, de 28 de dezembro de 1990, que dispõe sobre a organização e regulação das ações de saúde.
- (D) A realidade social, na década de oitenta do século passado, era de inclusão da maior parte dos cidadãos no direito à saúde, que se constituía na assistência prestada pelo Instituto Nacional de Previdência Social, restrita aos trabalhadores que para ele contribuía.
- (E) A Reforma Sanitária Brasileira sempre pretendeu ser mais que apenas uma reforma setorial.

QUESTÃO 22

Sabe-se que os municípios têm a oportunidade de gerir seu sistema de saúde. Assinale a alternativa que apresenta a fundamentação da gestão plena do sistema municipal de saúde.

- (A) O município apresenta uma rede de atendimento à saúde contemplando, no mínimo, os níveis primário e secundário.
- (B) O município apresenta um acordo com municípios vizinhos com a finalidade de proporcionar assistência completa à saúde para toda população.
- (C) O município apresenta uma rede própria de assistência à saúde em nível primário e, credenciamento, para os níveis secundário e terciário.
- (D) O município possui um Conselho Municipal de Saúde organizado.
- (E) O município apresenta uma rede de atendimento contemplando, no mínimo, os níveis secundário e terciário.

QUESTÃO 23

A expansão do conceito de saúde, com seus determinantes, e a crescente complexidade epidemiológica da situação das populações estimulam a diversidade de responsabilidades nos serviços de saúde. Sobre os Determinantes Sociais de Saúde (DSS), assinale a alternativa correta.

- (A) Em geral, poucos são os fatores que exercem influência sobre a saúde das pessoas, e a presença desses fatores, mesmo que conjuntamente, não são capazes de determinar o estado de saúde da população.
- (B) A relação entre os determinantes da saúde e o estado de saúde é simples e não envolve os níveis da sociedade, atingindo apenas o nível macroambiental.
- (C) Existe uma ampla categoria de determinantes da saúde, desde os determinantes proximais ou microdeterminantes, associados à características do nível individual, até os determinantes distais ou macrodeterminantes, associados à variáveis dos níveis de grupo e sociedade, isto é, populações.
- (D) A diversidade genética, a diferença biológica de sexo, a nutrição e dieta, o funcionamento dos sistemas orgânicos e os processos de maturação e envelhecimento são determinantes fundamentais da saúde, sobre os quais não é possível intervir, positivamente para promover e recuperar a saúde.
- (E) A relação entre os determinantes da saúde e o estado de saúde é complexa, porém envolve, prioritariamente, o nível de microcelular.

QUESTÃO 24

O Decreto nº 7.508, de 28 de junho de 2011, visa dar mais transparência à estrutura do SUS, com a finalidade de garantir maior segurança jurídica na fixação das responsabilidades dos entes federativos, para que o cidadão possa, de fato, conhecer as ações e os serviços de saúde ofertados nas regiões de saúde e organizados em redes de atenção à saúde. Sobre vertentes deste decreto, assinale a alternativa correta.

- (A) O Ministério da Saúde disporá sobre a RENASES, em âmbito nacional, observadas as diretrizes pactuadas pela CIB.
- (B) A RENASES compreende todas as ações e serviços, que o SUS oferece ao usuário, para atendimento da integralidade da assistência à saúde.
- (C) RENAME é a Relação Nacional de Medicamentos Especiais, atualizada, a cada três anos pelo Ministério da Saúde.
- (D) A Rede de Atenção à Saúde é o conjunto de ações e serviços de saúde, articulados em níveis de complexidade crescente, com a finalidade de garantir a equidade da assistência à saúde.
- (E) Serviços Especiais de Acesso Aberto são instâncias de pactuação consensual entre os entes federativos, para definição das regras da gestão compartilhada do SUS.

QUESTÃO 25

Assinale a alternativa que **não** apresenta uma função essencial do Sistema de Informação em Saúde (SIS).

- (A) Coletar dados com a finalidade de realizar ações de interesse exclusivamente científico.
- (B) Apoiar as atividades de pesquisa e produção de conhecimento.
- (C) Subsidiar os processos decisórios nos diversos níveis de decisão e ação.
- (D) Contribuir para monitorar e avaliar as intervenções e seus resultados e impactos.
- (E) Facilitar o planejamento, a supervisão e o controle de ações e serviços.

QUESTÕES ESPECÍFICAS - QUESTÕES 26 A 50

QUESTÃO 26

Sobre os conceitos de consumo e poupança, em uma propensão marginal a consumir menor que 1 (um), assinale a alternativa correta.

- (A) Quanto maior o nível de renda maior será o consumo do indivíduo e, conseqüentemente, menor será sua poupança.
- (B) Com taxas de juros mais altas, os indivíduos têm maior estímulo à poupança, possibilitando o aumento do consumo presente.
- (C) Um aumento de 100 unidades monetárias na renda do indivíduo causará um aumento no consumo menor que 100 unidades monetárias.
- (D) Uma diminuição da riqueza dos indivíduos, mantendo-se constante o nível de renda, não afetará o consumo.
- (E) O consumo varia positivamente com a taxa de juros.

QUESTÃO 27

Dada a função consumo $C = 500 + 0,75Y_d$, onde Y_d é a renda disponível. Para uma renda $Y_d = \$ 2.000$, a poupança dessa economia é

- (A) \$ -500.
- (B) \$ 0.
- (C) \$ 500.
- (D) \$ 1.500.
- (E) \$ 2.500.

QUESTÃO 28

Sobre os regimes cambiais apresentados na literatura econômica, assinale a alternativa **incorreta**.

- (A) Em regimes cambiais flexíveis, a taxa de câmbio é determinada pela interação entre demanda e oferta de divisas.
- (B) Em regimes cambiais flexíveis, um *superávit* na balança comercial aumenta a oferta de divisas, baixando o preço de mercado da moeda estrangeira.
- (C) Em regimes de câmbio fixo, a autoridade monetária intervém no mercado comprando ou vendendo divisas para equilibrar a oferta e a demanda.
- (D) Em regimes de câmbio fixo, o excesso de oferta de divisas implica em aumento das reservas internacionais.
- (E) Em regimes cambiais flexíveis, a manutenção da taxa de câmbio de equilíbrio implica na variação das reservas internacionais.

QUESTÃO 29

Analise os dados a seguir, extraídos do Balanço de Pagamentos de agosto de 2012.

BALANÇO DE PAGAMENTOS	
Exportações	22.381
Importações	19.155
Serviços	-3.011
Rendas	-3.063
Transferências unilaterais	280
Investimento direto	3.660
Investimentos em carteira	2.109
Erros e omissões	333
Variação das Reservas Internacionais	-493

Fonte: Banco Central do Brasil - em US\$ milhões

O saldo de Transações Correntes do Balanço de Pagamentos é

- (A) \$ -2.568.
- (B) \$ -493.
- (C) \$ 3.041.
- (D) \$ 3.534.
- (E) \$ 41.315.

QUESTÃO 30

A poupança agregada de uma economia é dada por:

$S = Y - (A + bY)$, onde:

S = poupança agregada

Y (renda nacional) = \$ 2.000

A (consumo autônomo) = \$ 100

b (propensão marginal a consumir) = 0,7

O consumo dessa economia é

- (A) \$ 100.
- (B) \$ 500.
- (C) \$ 1.000.
- (D) \$ 1.400.
- (E) \$ 1.500.

QUESTÃO 31

Considerando a curva de demanda “D” do bem X, conforme figura a seguir, assinale a alternativa correta.

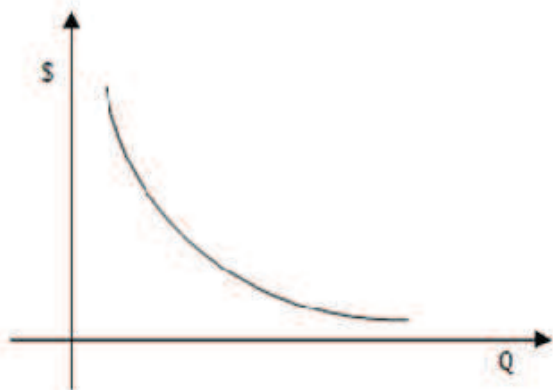

- (A) Um aumento na renda do consumidor deslocará a curva de demanda para a direita.
- (B) Uma elevação no preço (\$) do bem X deslocará a curva de demanda para a esquerda.
- (C) Deslocamentos, ao longo da curva de demanda “D”, representam aumentos na renda do consumidor.
- (D) Um deslocamento da curva de demanda “D” para a esquerda significa que o consumidor está disposto a consumir, ao mesmo preço (\$), uma quantidade (Q) maior do bem X.
- (E) A quantidade (Q) demandada do bem X varia diretamente com o seu preço (\$).

QUESTÃO 32

A estrutura de mercado em que a curva de demanda da firma individual é uma reta paralela ao eixo horizontal e a interseção com o eixo vertical determina o preço de mercado, denomina-se

- (A) monopólio.
- (B) oligopólio.
- (C) concorrência imperfeita.
- (D) concorrência monopolística.
- (E) concorrência perfeita.

QUESTÃO 33

Dada a curva de demanda do bem X a seguir, sabe-se que se o preço cai 15% de P_1 para P_2 , a quantidade demandada sobe 22,5% de Q_1 para Q_2 .

O coeficiente de elasticidade-preço da demanda é

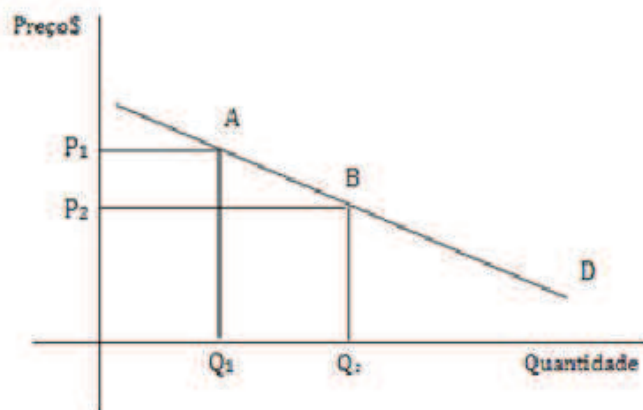

- (A) -1,5.
- (B) 1,5.
- (C) 1,5%.
- (D) 2.
- (E) 2%.

QUESTÃO 34

Em economias capitalistas predominam o sistema de Economia de Mercado, também chamado de livre mercado. Assinale a alternativa que não corresponde a uma característica do livre mercado.

- (A) Propriedade privada dos meios de produção.
- (B) Obtenção de lucro.
- (C) Planejamento da produção centralizado.
- (D) Concorrência imposta pelos mercados.
- (E) Livre iniciativa.

QUESTÃO 35

Em uma economia de mercado podem ocorrer falhas na apropriação da renda e da riqueza criadas pelo sistema econômico, gerando concentração, o que justificaria a interferência do governo. Considerando o papel assumido pelo Setor Público, em uma economia capitalista, é correto afirmar que essa interferência refere-se à função

- (A) alocativa.
- (B) distributiva.
- (C) estabilizadora.
- (D) fiscalizadora.
- (E) reguladora.

QUESTÃO 36

O quadro a seguir, evidencia a distribuição da carga tributária no Brasil entre impostos diretos e indiretos, em 2005.

Tributos	Em relação ao PIB	Em relação à arrecadação total
Diretos	14,1%	41,2%
Indiretos	20,1%	58,8%

Com base nos dados, assinale a alternativa correta.

- (A) O sistema tributário brasileiro tem caráter progressivo.
- (B) A maior parte da carga tributária incide sobre o rendimento, a renda e a riqueza dos indivíduos.
- (C) Os impostos sobre o consumo têm pouca participação na arrecadação tributária brasileira.
- (D) Esse modelo de tributação tende a acentuar a concentração de renda e riqueza.
- (E) As classes de baixa renda são mais beneficiadas por esse modelo de tributação.

QUESTÃO 37

Uma justificativa para a intervenção do Setor Público em uma economia capitalista, é a existência de falhas do sistema de mercado. Sobre os bens públicos, assinale a alternativa correta.

- (A) Os custos de produção dos bens públicos são suportados por toda sociedade compulsoriamente.
- (B) Aos bens públicos, se aplica o princípio da exclusão.
- (C) O consumo de um bem público por um indivíduo impossibilita o consumo desse bem por outro indivíduo.
- (D) Uma característica dos bens públicos é o fato do seu consumo ser excludente.
- (E) Os preços dos bens públicos são estabelecidos via sistema de mercado.

QUESTÃO 38

Sobre o problema econômico fundamental, envolvendo “escassez e escolha”, assinale a alternativa **incorreta**.

- (A) Os desejos e necessidades da sociedade são insaciáveis.
- (B) Dado que os fatores de produção existentes na sociedade são limitados (escassez), cria-se a necessidade de decidir o que produzir (escolha).
- (C) Dados os fatores de produção existentes para se produzir uma maior quantidade de determinado bem, será necessário diminuir a produção de outro.

- (D) A procura efetiva por bens e serviços pelos indivíduos, para satisfação dos seus desejos, é limitada pela renda.
- (E) A procura potencial por bens e serviços pelos indivíduos, para satisfação dos seus desejos, é finita.

QUESTÃO 39

O conjunto de instrumentos de planejamento e controle das finanças públicas que compõe o processo orçamentário, conforme previsão constitucional, compreende

- (A) PPA, LDO, LOA e LRF.
- (B) PPA, LDO e LOA.
- (C) Lei nº 4.320/64, LRF, PPA, LDO e LOA.
- (D) Lei nº 4.320/64, LRF e PPA.
- (E) LRF, LDO e LOA.

QUESTÃO 40

A Lei nº 4.320/1964 estabelece critérios de classificação da receita orçamentária. Assinale a alternativa em que a receita pública **não** está classificada por fonte, conforme o art. 2 desta lei.

- (A) Receita Tributária.
- (B) Receita Patrimonial.
- (C) Receita de Capital.
- (D) Operações de Crédito.
- (E) Receita de Contribuições.

QUESTÃO 41

Assinale a alternativa correta sobre o ciclo orçamentário.

- (A) O ciclo orçamentário coincide com o exercício financeiro, conforme art. 34 da Lei nº 4.320/1964.
- (B) O ciclo orçamentário coincide com o ano civil, conforme art. 34 da Lei nº 4.320/1964.
- (C) O ciclo orçamentário inicia-se em 1º de janeiro e se encerra em 31 de dezembro de cada ano.
- (D) O ciclo orçamentário inicia-se com a elaboração da proposta orçamentária, passando pela aprovação da lei orçamentária anual, pela execução orçamentária e encerrando-se com o controle e a avaliação.
- (E) A lei orçamentária anual fornece orientação para a elaboração das diretrizes orçamentárias.

QUESTÃO 42

O quadro a seguir, apresenta o volume das exportações brasileiras no período de 2005 a 2011.

Período	Exportações em US\$ milhões	Índice base 2005 = 100
2005	118,5	100
2006	137,8	116
2007	160,6	136
2008	197,9	167
2009	147,5	125
2010	201,9	170
2011	256,0	216

Fonte: Banco Central (com adaptações)

Alterando o ano-base de 2005 = 100 para 2009 = 100, o índice para o ano 2005 é

- (A) 80.
- (B) 85.
- (C) 93.
- (D) 100.
- (E) 125.

QUESTÃO 43

Uma empresa está analisando a viabilidade de um investimento no valor de \$ 80.000, do qual espera retornos de caixa, conforme o quadro a seguir.

Período	Taxa de Desconto	Ano 0	Ano 1	Ano 2	Ano 3	Ano 4
Investimento inicial		80.000				
Fluxo de caixa			20.000	25.000	28.000	37.000
Fluxo de caixa descontado a diferentes taxas	0%		20.000	25.000	28.000	37.000
	10,7%		18.067	20.401	20.640	24.638
	12,7%		17.753	19.697	19.582	22.968
	24,6%		16.051	16.103	14.475	15.351
	27,5%		15.686	15.379	13.509	14.001

A taxa interna de retorno (TIR), em %, do investimento é

- (A) 0.
- (B) 10,7.
- (C) 12,7.
- (D) 24,6.
- (E) 27,5.

QUESTÃO 44

Considere um investimento no valor inicial de \$ 80.000 que apresente o fluxo de caixa a seguir, com taxa interna de retorno (TIR) de 5%:

Ano	Fluxo de Caixa
0	-80.000,00
1	15.761,40
2	15.761,40
3	15.761,40
4	15.761,40
5	15.761,40
6	15.761,40

Aplicando-se uma taxa de desconto de 5% ao fluxo de caixa, o valor presente líquido (VPL) do investimento é

- (A) -3.500.
- (B) -1.000.
- (C) 0.
- (D) 1.000.
- (E) 3.500.

QUESTÃO 45

O valor presente líquido (VPL) é uma ferramenta financeira utilizada para se decidir sobre a viabilidade de um projeto de investimento. Sobre esse assunto, assinale a alternativa correta.

- (A) Um investimento deverá ser aceito, se a taxa de desconto for maior que a taxa interna de retorno (TIR).
- (B) Para taxas de desconto maior que a TIR, o valor presente líquido é positivo.
- (C) Quanto maior a taxa de desconto aplicada ao fluxo de caixa, maior será o valor presente líquido.
- (D) Para que um investimento seja aceito pela regra do VPL, a diferença entre os fluxos de caixa a valor presente e o valor do investimento inicial deve ser positiva.
- (E) Quando o valor presente líquido é igual a zero, a taxa de desconto é menor que a TIR.

QUESTÃO 46

O ponto de equilíbrio de uma firma ocorre ao nível de produção e vendas em que a receita total se iguala aos custos totais. Suponha uma firma com custo fixo igual a \$ 800.000, custo variável unitário igual a \$ 2.000, e que o preço de venda do bem produzido seja \$ 10.000. A quantidade mínima de unidades produzidas em que o lucro dessa firma é igual a zero é

- (A) 0.
- (B) 10.
- (C) 50.
- (D) 80.
- (E) 100.

QUESTÃO 47

Considere as seguintes notações:

J = juros

C = capital

M = montante

i = taxa

n = prazo

Sobre fórmulas utilizadas para cálculo dos juros simples, assinale a alternativa **incorreta**.

- (A) $J=C.i.n$
- (B) $C=\frac{J}{i.n}$
- (C) $C=\frac{M}{1+i}$
- (D) $n=\frac{J}{C.i}$
- (E) $M=C(1+i.n)$

QUESTÃO 48

Um empréstimo foi contraído pelo Sistema de Amortização Constante (SAC), nas condições abaixo:

Valor do empréstimo: \$ 120.000.

Prazo da operação: 1 ano.

Taxa de juros efetiva: 12,68% ao ano.

Taxa de juros equivalente: 1% ao mês.

Pagamento em 12 prestações mensais.

A amortização, os juros e a prestação no 5o período foram, respectivamente

- (A) \$ 10.800, \$ 800 e \$ 10.000.
- (B) \$ 10.800, \$1.268 e \$10.000.
- (C) \$ 10.000, \$1.268 e \$11.268.
- (D) \$ 10.000, \$800 e \$10.800.
- (E) \$ 10.800, \$1.268 e \$11.268.

QUESTÃO 49

Sobre os princípios básicos de probabilidades, assinale a alternativa incorreta.

- (A) Se A^c é um evento complementar, então $P(A) + P(A^c) = 1$.
- (B) Se S é o espaço amostral, então $P(S) = 1$.
- (C) Se E é um evento qualquer, então $0 < P(E) < 1$.
- (D) Se E_1 e E_2 são eventos mutuamente excludentes, então $P(E_1 \cap E_2) = 1$.
- (E) A probabilidade do evento complementar é igual a 1 menos a probabilidade do evento.

QUESTÃO 50

Dado o conjunto $\{5,70; 8,30; 11,01; 14,70; 19,32\}$, a soma dos desvios dos dados $(x_1, x_2, x_3, x_4, x_5)$ em relação à média (\bar{X}) , isto é, $\sum(x_i - \bar{X})$ é

- (A) 0.
- (B) 1,75.
- (C) 3,5.
- (D) 5,2.
- (E) 12.

RASCUNHO