



**GOVERNO DO
ESTADO DO CEARÁ**

Companhia de Água e Esgoto do Ceará - CAGECE



CONCURSO PÚBLICO para o emprego de

Analista de Gestão – Ciências Contábeis

**PROVA
S03 – P
MANHÃ**

ATENÇÃO:
Verifique se o tipo de prova deste caderno de questões confere com o seu cartão de respostas



TRANSCREVA EM ESPAÇO DETERMINADO NO SEU CARTÃO DE RESPOSTAS A FRASE DO ESCRITOR FRIEDRICH NIETZSCHE PARA EXAME GRAFOTÉCNICO

“Não há fatos eternos, como não há verdades absolutas.”

ATENÇÃO

- DURAÇÃO DA PROVA: 3 horas e 30 minutos.
- ESTE CADERNO CONTÉM 50 (CINQUENTA) QUESTÕES DE MÚLTIPLA ESCOLHA, CADA UMA COM 5 ALTERNATIVAS DE RESPOSTA – A, B, C, D e E – CONFORME DISPOSIÇÃO ABAIXO:

Disciplinas	Quantidade de questões	Valor de cada questão
- Língua Portuguesa	15	1
- Atualidades	05	1
- Raciocínio Lógico-Matemático	05	2
- Informática Básica	05	2
- Conhecimentos Específicos	20	3

- VERIFIQUE SE ESTE MATERIAL ESTÁ EM ORDEM, CASO CONTRÁRIO, NOTIFIQUE IMEDIATAMENTE O FISCAL.
- RESERVE OS 30 (TRINTA) MINUTOS FINAIS PARA MARCAR SEU CARTÃO DE RESPOSTAS.

LEIA AS INSTRUÇÕES ABAIXO

- Após identificado e instalado na sala, você não poderá consultar qualquer material, enquanto aguarda o horário de início da prova.
- Siga, atentamente, a forma correta de preenchimento do Cartão de Respostas, conforme estabelecido no próprio.
- Não haverá substituição do Cartão de Respostas por erro do candidato.

Por motivo de segurança:

- O candidato só poderá retirar-se definitivamente da sala após 1 (uma) hora do início efetivo da prova;
- Somente faltando 1 (uma) hora para o término da prova, o candidato poderá retirar-se levando o seu Caderno de Questões;
- O candidato que optar por se retirar sem levar o seu Caderno de Questões, não poderá copiar suas respostas por qualquer meio. O descumprimento dessa determinação será registrado em ata e acarretará a eliminação do candidato; e
- Ao terminar a prova, o candidato deverá retirar-se imediatamente do local, não sendo possível nem mesmo a utilização dos banheiros e/ou bebedouros.
- Ao terminar a prova, é de sua responsabilidade entregar ao fiscal o Cartão de Respostas assinado. Não se esqueça dos seus pertences.
- Os três últimos candidatos deverão permanecer na sala até que o último candidato entregue o Cartão de Respostas.
- O fiscal de sala não está autorizado a alterar quaisquer destas instruções. Em caso de dúvida, solicite a presença do coordenador local.

BOA PROVA!

www.funcab.org

Leia o texto abaixo e responda às questões propostas.

Tempos Modernos?

Não sei dizer que horas eram quando Javi deitou-se ao meu lado, de barriga para cima, naquela imensa duna de areia. Olhou para o teto de estrelas que cobre o deserto e, com seu doce sotaque madrilenho, entoou uma canção dos meus conterrâneos Tom e Vinícius: “tristeza não tem fim, felicidade sim”. Será que ainda era noite? Ou o dia seguinte já tinha chegado? Será que era domingo? Ou seria terça? Será que estávamos a 15 metros do chão? Ou seriam 100? O Sahara talvez seja como a própria tristeza: aqui não há começo, não há fim. Não se sabe onde nasce o céu ou onde morre o horizonte. E para mim, que moro em Manhattan, aquela ilha apertada, com começo, meio, fim e gente, muita gente, passar uma noite aqui, nesta imensidão, deve ser como pousar na Lua. No deserto, quem manda é o silêncio. Ele nos cala. E é ele que nos faz sentir o quão longe estamos de tudo o que conhecemos, e o quão perto estamos do que somos. “A Lua deve ser assim”, concordou Javi [...].

Sahara, em árabe, quer dizer deserto. Aqui, sente-se a vida mais longa, estirada – e as noites mais curtas. Imponentes e magistrais, as dunas nos intimidam. São gigantes de areia cujo tamanho não conseguimos decifrar. Dizem, porém, que algumas chegam a 150 metros de altura.

Em Nova York, a cidade mais populosa dos Estados Unidos, são os prédios que nos fazem sentir pequenos. Lá, as palavras “vazio”, “silencioso” ou “isolado” não têm vez. [...] Não há um café despido de som ambiente, seja jazz, blues, hip-hop ou bossa-nova. Não há um táxi em que não haja uma rádio haitiana nas alturas ou um paquistanês conversando pelo celular com um cidadão em Karachi. É uma cidade onde o silêncio assusta; é como se algo estivesse errado. [...]

Esta vastidão faz parte de poemas, lendas e batalhas dos tuaregues, povos tribais que até hoje fazem daqui a sua terra. É impressionante como eles sabem onde é norte, sul, e como calculam as distâncias se guiando pelas estrelas. É como se, para eles, tudo fosse sinalizado, como se houvesse placas por todos os lados neste mar de areia. [...]

[...] Nesta noite, aqui no deserto, celebro dez anos do dia em que cheguei a Nova York. Dez anos. O tempo voou e eu nem percebi. Agora ele está congelado, petrificado. Ironicamente, foi preciso um deserto para tamanha façanha.

[...] Em Nova York, no auge do frio, ninguém vê a cara de ninguém. Nos escondemos debaixo de luvas, gorros e cachecóis – eu mesma, me enrolo até o nariz, só deixo os olhos de fora. A única notícia boa é saber que a tortura tem fim. Nos países do hemisfério

norte não se fala em meses, fala-se em estações. Esta é uma forma incrível de marcar o tempo. Como será no deserto? Sei lá. Só sei que aqui, tenho tempo para pensar no tempo – no que passou, no que virá. Em Nova York, não há tempo para isso. Lá, tempo é luxo. Segundos são cronometrados, atrasos são pecados. Neste mundo de ponteiros, resta se jogar no gramado do Sheep Meadow, no Central Park, colocar o iPod no ouvido, devorar o New York Times e observar um bebê engatinhar. Momentos que fazem, nem que por poucos segundos, o tempo parar. Talvez tenhamos mesmo que aprender com estes “homens azuis”, que parecem viver como aquele soneto do velho Vinícius: “Ando onde há espaço. Meu tempo é quando.”

MENAI, Tânia. *Tempos Modernos?* Trip. São Paulo, ano 19, n.140, dez. 2005 (Fragmento).

Questão 01

Conforme o texto apresentado é correto afirmar que o silêncio:

- A) aponta a imensidão de Manhattan.
- B) intimida, por ser imponente e magistral.
- C) é um gigante que se consegue decifrar.
- D) ganha poder sobre os seres humanos.
- E) traça os mapas no Sahara.

Questão 02

As palavras e expressões em destaque têm sentido conotativo, EXCETO:

- A) “Olhou para o TETO DE ESTRELAS [...]”
- B) “[...] com seu DOCE sotaque madrilenho [...]”
- C) “Não se sabe onde NASCE o céu [...]”
- D) “Aqui, sente-se a vida mais longa, ESTIRADA [...]”
- E) “São GIGANTES DE AREIA [...]”

Questão 03

No primeiro parágrafo, seria mantida a correção gramatical e o mesmo valor semântico do fragmento “E é ele que nos faz sentir o quão longe estamos de tudo o que conhecemos [...]”, caso a primeira conjunção fosse substituída por:

- A) No entanto
- B) Mas também
- C) Porque
- D) Se
- E) Sendo assim

Questão 04

Passando a forma verbal em destaque na oração “Ou o dia seguinte já TINHA CHEGADO?” para sua forma simples, mantendo o mesmo valor semântico e gramatical do contexto, tem-se a seguinte flexão:

- A) chegara.
- B) chegava.
- C) chegaria.
- D) chegou.
- E) chega.

Questão 05

Em “[...] placas por todos os lados neste MAR DE AREIA.”, a figura de linguagem predominante é:

- A) metáfora.
- B) pleonasma.
- C) personificação.
- D) comparação.
- E) hipérbole.

Questão 06

Reescrevendo a frase “AGORA ele está congelado, petrificado.” (parágrafo 5), a palavra em destaque pode ser substituída, mantendo o mesmo sentido, por:

- A) Imediatamente
- B) Neste instante
- C) Porquanto
- D) Neste ínterim
- E) De repente

Questão 07

Em “Não sei dizer que horas eram [...]”, o QUE, morfologicamente, é:

- A) pronome interrogativo.
- B) conjunção subordinativa adverbial causal.
- C) conjunção coordenativa explicativa.
- D) conjunção subordinativa integrante.
- E) pronome relativo.

Questão 08

Assinale a alternativa que aponta corretamente o processo de formação da palavra destacada em “[...] aqui não há COMEÇO, não há fim.”

- A) derivação parassintética.
- B) composição por justaposição.
- C) derivação regressiva.
- D) hibridismo.
- E) composição por aglutinação.

Questão 09

Na oração “E para mim, que moro em Manhattan, aquela ilha apertada [...] deve ser como pousar NA LUA.”, a função sintática do termo destacado é:

- A) complemento nominal.
- B) objeto indireto.
- C) objeto direto.
- D) aposto.
- E) adjunto adverbial.

Questão 10

Reescrevendo a oração “[...] entoou uma canção dos meus conterrâneos [...]”, passando o verbo para a voz passiva analítica e fazendo as modificações necessárias, tem-se:

- A) Uma canção dos meus conterrâneos seria entoada.
- B) Uma canção dos meus conterrâneos fosse entoada.
- C) Uma canção dos meus conterrâneos foi entoada.
- D) Uma canção dos meus conterrâneos será entoada.
- E) Uma canção dos meus conterrâneos é entoada.

Questão 11

No fragmento “Em Nova York, não há tempo para ISSO.”, transcrito do último parágrafo, o pronome destacado tem valor:

- A) anafórico.
- B) relativo.
- C) catafórico.
- D) expletivo.
- E) substantivo.

Questão 12

A classe gramatical da palavra destacada em “E é ele que nos faz sentir o QUÃO longe estamos [...]” é:

- A) adjetivo.
- B) advérbio.
- C) verbo.
- D) substantivo.
- E) pronome.

Questão 13

A regência correta do verbo destacado em “Será que ESTÁVAMOS a 15 metros do chão?” é:

- A) intransitivo.
- B) transitivo direto.
- C) transitivo indireto.
- D) transitivo direto e transitivo indireto.
- E) de ligação.

Questão 14

Assinale a alternativa em que ocorra colocação pronominal INACEITÁVEL segundo a norma culta.

- A) “Nos países do hemisfério norte não se fala em meses [...]”
- B) “[...] resta se jogar no gramado do Sheep Meadow [...]”
- C) “Aqui, sente-se a vida mais longa, estirada [...]”
- D) “Nos escondemos debaixo de luvas, gorros e cachecóis [...]”
- E) “Não se sabe onde nasce o céu [...]”

Questão 15

Em “[...] entoou uma canção dos meus conterrâneos Tom e Vinícius: ‘tristeza não tem fim, felicidade sim.’”, os dois pontos foram usados para:

- A) iniciar uma enumeração.
- B) indicar mudança de narrador.
- C) fazer uma citação.
- D) indicar fala de personagem.
- E) separar orações coordenadas.

ATUALIDADES

Questão 16

Na semana em que se comemorou o dia do índio, ocorreram sistemáticas reivindicações em Brasília. Alguns grupos indígenas chegaram a invadir o Congresso Nacional e pediram audiência especial com determinados políticos. Os grupos indígenas manifestaram repúdio, principalmente, com a proposta de emenda constitucional que prevê a:

- A) ação militar em reservas indígenas que possuam extração de madeira.
- B) destituição de terras indígenas com a existência de grandes bacias hidrográficas.
- C) aprovação da demarcação de terras indígenas como função do legislativo federal.
- D) concessão de posse de partes das reservas indígenas para trabalhadores rurais sem terras.
- E) formalização de contrato temporário para a utilização das reservas indígenas por garimpeiros.

Questão 17

No mês de abril de 2013, foi realizada nova eleição presidencial em um país sul-americano, em razão da morte do ex-presidente que ganhara as últimas eleições, mas não assumiu o cargo. O referido país é a:

- A) Bolívia.
- B) Colômbia.
- C) Argentina.
- D) Venezuela.
- E) Guatemala.

Questão 18

Os primeiros meses de 2013 foram marcados, na perspectiva econômica do Brasil, pela discussão sobre a taxa da inflação. No mês de abril, o Comitê de Política Monetária (COPOM) tomou uma decisão em relação ao processo inflacionário. Tal decisão foi:

- A) aumentar a taxa SELIC em 0,25%.
- B) investir em infraestrutura ferroviária.
- C) promover a diminuição do “risco Brasil”.
- D) adiantar o pagamento do imposto de renda.
- E) privatizar empresas federais de infraestrutura.

Questão 19

O Sistema de Seleção Unificada (SISU) é o sistema informatizado gerenciado pelo Ministério da Educação (MEC) no qual instituições públicas de ensino superior oferecem vagas para candidatos participantes do Exame Nacional de Ensino Médio (ENEM). O SISU já foi implementado como forma de acesso a diversas instituições de ensino superior. Ainda, algumas instituições reconhecidas importantes ainda não adotaram esse sistema. Entre as instituições a seguir, a que divulgou em 2013 que utilizará o SISU, pela primeira vez, como forma de acesso aos cursos de graduação, foi a:

- A) Universidade Federal do Rio de Janeiro (UFRJ).
- B) Universidade Federal de Minas Gerais (UFMG).
- C) Universidade Federal do Ceará (UFC).
- D) Universidade Federal do Mato Grosso (UFMT).
- E) Universidade Federal do Rio Grande do Norte (UFRN).

Questão 20

Desde fevereiro de 2013, vêm ocorrendo eleições suplementares para os cargos de Prefeito e Vice-Prefeito em alguns municípios brasileiros que tiveram qualquer empecilho para que o pleito tivesse ocorrido em 2012. Entre os municípios do Ceará listados a seguir, assinale o que realizou eleições suplementares em maio de 2013.

- A) Fortaleza.
- B) Sobral.
- C) Caucaia.
- D) Meruoca.
- E) Juazeiro do Norte.

RACIOCÍNIO LÓGICO-MATEMÁTICO

Questão 21

Se Marcos é gordo, então Pedro é gordo. Se Marcos é magro, então Pedro é gordo, ou João é gordo, ou ambos, Pedro e João, são gordos. Se João é magro, então Pedro é magro. Se João é gordo, então Marcos é gordo. Logo, pode-se concluir corretamente que:

- A) Marcos é magro, e Pedro é magro, e João é magro.
- B) Marcos é gordo, e Pedro é gordo, e João é magro.
- C) Marcos é gordo, e Pedro é magro, e João é magro.
- D) Marcos é magro, e Pedro é gordo, e João é gordo.
- E) Marcos é gordo, e Pedro é gordo, e João é gordo.

Questão 22

Admitindo como verdadeira a proposição “Nenhum fumante é gordo”, também será verdadeira a proposição:

- A) Todos não fumantes são magros.
- B) Nenhum gordo é não fumante.
- C) Nenhum fumante é magro.
- D) Pelo menos um magro é fumante.
- E) Nenhum magro é fumante.

Questão 23

Assinale a alternativa que contém a negação da sentença “Não existe quem não goste de chocolate”.

- A) Existe quem não goste de chocolate.
- B) Existe quem goste de chocolate.
- C) Todo mundo gosta de chocolate.
- D) Ninguém gosta de chocolate.
- E) Não existe quem goste de chocolate.

Questão 24

Assinale a opção que contém um argumento válido.

- A) Todo número inteiro é real; Todo número natural é inteiro; Todo número natural é real.
- B) Todo número inteiro é real; Todo número natural é real; Todo número inteiro é natural.
- C) Algum homem é médico; Algum médico é cardiologista; Algum homem é cardiologista.
- D) Alguma mulher é dentista; Alguma dentista é cirurgiã; Alguma mulher é cirurgiã.
- E) Nenhum cearense é flamenguista; Nenhum flamenguista é de Fortaleza; Nenhum cearense é de Fortaleza.

Questão 25

Assinale a alternativa que contém a proposição lógica equivalente a $p \rightarrow q$.

- A) $q \rightarrow \sim p$
- B) $\sim(p \rightarrow q)$
- C) $\sim q \rightarrow \sim p$
- D) $\sim q \rightarrow p$
- E) $\sim p \rightarrow \sim q$

INFORMÁTICA BÁSICA

Questão 26

Suponha que você queira exibir no topo de cada página de um documento, criado no Microsoft Office Word 2007, sempre uma mesma informação. O recurso mais adequado para esse fim é:

- A) Rodapé.
- B) Cabeçalho.
- C) Quebra de página.
- D) Layout de página.
- E) Hyperlink.

Questão 27

Sobre “cookies”, é INCORRETO afirmar:

- A) São arquivos de texto armazenados em seu computador por sites da Internet.
- B) Permitem que os sites aprendam as suas preferências.
- C) Não há a possibilidade de colocar a sua privacidade em risco.
- D) Podem-se excluir os cookies armazenados em seu computador a qualquer momento.
- E) É possível alterar suas configurações de privacidade para impedir que sites armazenem cookies em seu computador.

Questão 28

Conforme o padrão de aplicativos de correio eletrônico existentes no mercado, a função que está diretamente relacionada com a manipulação de arquivos é:

- A) Enviar.
- B) Responder.
- C) Responder a todos.
- D) Encaminhar.
- E) Anexar.

Questão 29

Observe, a seguir, o gráfico criado no Microsoft Office Excel 2007.

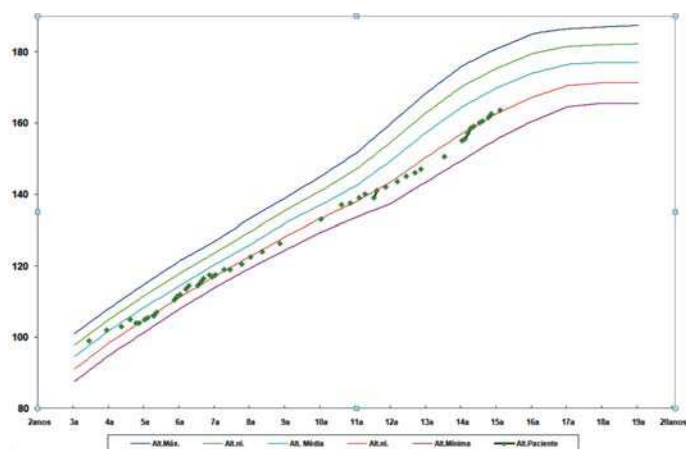

Trata-se de um gráfico do tipo:

- A) Linha.
- B) Barra.
- C) Coluna.
- D) Curva.
- E) Pontilhada.

Questão 30

No Windows Explorer, a tecla ou combinação de teclas de atalho que permite colar um arquivo ou uma pasta é:

- A) <CTRL> + R
- B) <CTRL> + C
- C) <CTRL> + Z
- D) <CTRL> + V
- E) Insert

CONHECIMENTOS ESPECÍFICOS

Questão 31

Quando as distribuições aos acionistas das ações preferenciais, cumulativas ou não, ocorrem de acordo com o critério do emissor, as ações são instrumentos patrimoniais. A classificação de ação patrimonial como passivo financeiro ou instrumento patrimonial é afetada pelo(a):

- A) histórico de realização dessas distribuições.
- B) intenção de realizar essas distribuições no futuro.
- C) montante das reservas do emissor.
- D) verificação da substância dos acordos contratuais.
- E) expectativa do emissor de lucro ou prejuízo no período.

Questão 32

Os contratos de concessão abordados pela interpretação ICPC 01 têm como uma de suas características comuns que:

- A) a concessionária, quando responsável pela construção da infraestrutura, ou parte dela, tem o direito de explorá-la, depreciando o ativo por sua vida útil econômica, mantendo o valor contábil da infraestrutura em seu Balanço Patrimonial, para eventual indenização, após vencido o prazo da concessão.
- B) a entidade operadora da concessão é responsável ao menos por parte da infraestrutura e serviços relacionados, não atuando apenas como mero agente, em nome da concedente.
- C) as entidades concessionárias detêm total liberdade para estabelecer o preço dos serviços concedidos, porém são fiscalizadas, no intuito de atender certos níveis de qualidade.
- D) o contrato de concessão não estabelecerá o preço inicial a ser cobrado pela concessionária, sendo os valores ajustados durante a vigência contratual, em função dos custos e da demanda dos serviços contratados.
- E) a entidade concessionária, quando obtiver financiamento para construir ou aperfeiçoar um ativo de infraestrutura, poderá debitar ao organismo concedente o valor dos juros incidentes na operação.

Questão 33

Tributos em que o contribuinte legal apenas recolhe o valor exigido na apuração e que são suportados, de fato, pelo consumidor final, denominam-se:

- A) contribuições sociais.
- B) taxas ordinárias.
- C) impostos indiretos.
- D) taxas públicas.
- E) impostos diretos.

Questão 34

Uma indústria produz dois tipos de tubos de PVC – T100 e T50 – cujos dados projetados estão a seguir apresentados:

	T100	T50	Totais
Projeção de Vendas	972	648	1.620
Receita Projetada	\$ 233.280	\$ 77.760	\$ 311.040
Custo Variável Total	\$ 139.968	\$ 54.432	\$ 194.400
Custo Fixo			\$ 74.340

A quantidade de cada produto que deverá ser comercializada para que a indústria obtenha um lucro líquido de \$ 43.092, sabendo que a tributação direta é igual a 24%, deverá ser respectivamente, de:

- A) 972 e 648 unidades.
- B) 2.116 e 1.410 unidades.
- C) 978 e 652 unidades.
- D) 1.092 e 728 unidades.
- E) 1.458 e 972 unidades.

Questão 35

A Editora Mundial, com capacidade para imprimir 12.500 unidades de um prospecto para reduzir o desperdício de água, imprimiu apenas 10.000. O setor de custos da editora calculou seus custos indiretos de fabricação (CIF) em \$ 37.500 e a contabilidade financeira apurou um CIF total de \$ 35.000. A variação total do CIF foi de:

- A) \$ 5.000, desfavoráveis.
- B) \$ 7.000, favoráveis.
- C) \$ 2.500, favoráveis.
- D) \$ 5.000, favoráveis.
- E) \$ 7.000, desfavoráveis.

Questão 36

O saldo da Reserva Legal de uma empresa, em 31.12.X1, foi \$ 7.600. O Capital Integralizado dessa empresa foi de \$ 40.000 e, ao final do ano X2, a empresa obteve um lucro líquido de \$ 20.000. O valor a ser creditado à Reserva Legal, nesse período, é igual a:

- A) \$ 4.000
- B) \$ 400
- C) \$ 1.000
- D) \$ 380
- E) \$ 8.000

Questão 37

Uma empresa, ao avaliar a probabilidade de lucro tributável futuro contra o qual possa utilizar os prejuízos fiscais, deve levar em consideração, entre outros aspectos, a probabilidade de que poderá ter lucros tributáveis antes de prescrever o direito à compensação dos prejuízos fiscais. Tal afirmativa refere-se, especificamente, a:

- A) diferenças temporárias dedutíveis.
- B) tributos correntes e tributos diferidos.
- C) ativo fiscal diferido sobre prejuízos fiscais.
- D) base contábil e base fiscal.
- E) diferenças temporárias tributáveis.

Questão 38

O valor pelo qual um ativo pode ser negociado ou um passivo liquidado, entre partes interessadas, conhecedoras do assunto e independentes entre si, com ausência de fatores que pressionem para a liquidação da transação ou que caracterizem uma transação compulsória, é denominado:

- A) valor concedido.
- B) valor descontado.
- C) valor monetário.
- D) valor contábil.
- E) valor justo.

Questão 39

Se constituída uma Reserva para Contingências, no exercício no qual deixar de existir a motivação de sua constituição, haverá um reflexo na:

- A) Demonstração do Valor Adicionado.
- B) Demonstração dos Fluxos de Caixa.
- C) Demonstração das Mutações do Patrimônio Líquido.
- D) Demonstração do Resultado do Exercício.
- E) Na soma das contas do Patrimônio Líquido.

Questão 40

Na tabela a seguir estão valores referentes a determinado ativo de uma empresa.

Valor Contábil Bruto	\$ 69.000
Depreciação Acumulada	\$ 2.000
Provisão para Perdas	\$ 4.000
Valor Líquido de Venda	\$ 60.000
Valor em uso	\$ 58.000

O valor da perda por redução ao valor recuperável desse ativo, antes do último teste, é igual a:

- A) \$ 7.000
- B) \$ 5.000
- C) \$ 2.000
- D) \$ 4.000
- E) \$ 3.000

Questão 41

Considere os valores a seguir, extraídos de um Balanço Patrimonial.

Capital Social:	
- integralizado	\$ 2.500
- não integralizado	\$ 750
Reservas de Capital	\$ 500
Ajustes de Avaliação Patrimonial	\$ 250
Ações em Tesouraria	\$ 75
Prejuízos Acumulados	\$ 100

Sabendo que os Ajustes de Avaliação Patrimonial referem-se à atualização a valor de mercado de instrumentos financeiros, a situação líquida dessa empresa tem o valor de:

- A) \$ 2.325
- B) \$ 3.075
- C) \$ 3.825
- D) \$ 2.725
- E) \$ 3.325

Questão 42

Uma empresa prestadora de serviços de treinamento empresarial, tributada pelo lucro presumido, emitiu, em um mesmo mês, três notas fiscais de serviços contra um determinado cliente, que atingiram um total de \$ 6.000,00. De acordo com a instrução normativa SRF 475/2004, a retenção, na fonte, da CSLL, da Cofins e do Pis terá o valor de:

- A) \$ 219,00
- B) \$ 759,00
- C) \$ 390,00
- D) \$ 540,00
- E) \$ 279,00

Questão 43

Uma empresa comercial, tributada pelo lucro real, adquiriu de uma empresa industrial mercadorias destinadas à revenda, pelo valor total de \$ 55.000, (IPI de 10% já incluso). Sabendo que as alíquotas para o Pis e Cofins são, respectivamente, 0,65% e 3,0%, no regime cumulativo e 1,65% e 7,6% no regime não cumulativo, o valor a contabilizar do Pis e Cofins, na empresa compradora, é igual a:

- A) \$ 2.007,50
- B) \$ 4.625,00
- C) \$ 1.825,00
- D) \$ 3.087,50
- E) \$ 4.124,00

Questão 44

Uma companhia fez constar em sua Demonstração do Valor Adicionado (DVA), entre outros valores, os que se seguem:

• Salários	\$ 405
• Juros	\$ 123
• Comissões pagas	\$ 111
• Honorários	\$ 192
• FGTS	\$ 27
• Comissões recebidas	\$ 33

Considerando somente as informações acima, pode-se afirmar que o valor adicionado distribuído aos empregados foi de:

- A) \$ 432
- B) \$ 516
- C) \$ 735
- D) \$ 405
- E) \$ 708

Questão 45

Na tabela a seguir, estão informações retiradas das demonstrações contábeis de uma empresa comercial.

Contas	\$ mil
Compras	180
Duplicatas a Receber	150
Estoques	40
Fornecedores	50
Vendas	600
CMV	240

Com os dados apresentados, pode-se deduzir que o ciclo de caixa da empresa é de:

- A) 90 dias.
- B) 60 dias.
- C) 80 dias.
- D) 50 dias.
- E) 100 dias.

Questão 46

A Confeção Salmap produz roupas industriais. Em determinado período, produziu 30.000 peças com os seguintes custos totais:

Materiais Diretos	\$ 45.000
Mão de Obra Direta	\$ 50.000
CIF	\$ 25.000

Ao longo desse período, a Salmap vendeu 24.650 peças. O estoque inicial de produtos acabados era de 2.400 unidades, com um custo total de \$ 8.400. Não havia estoque inicial ou final de produtos em processo ou de materiais diretos. Com essas informações, sabendo que a empresa utiliza o método PEPS para avaliação de estoques e apuração do CPV contábil, os valores do CPV e do estoque de produtos acabados ao final do período são, respectivamente:

- A) \$ 98.600 e \$ 31.000
- B) \$ 97.687 e \$ 30.713
- C) \$ 97.400 e \$ 31.000
- D) \$ 98.600 e \$ 29.800
- E) \$ 97.400 e \$ 29.800

Questão 47

Observe o gráfico abaixo e determine a receita que mantém a empresa com lucro antes do Imposto de Renda (LAIR/EBT) de \$ 94.940. Sabe-se que o custo variável unitário (cv_u) representa 35% do preço de venda unitário (pv_u).

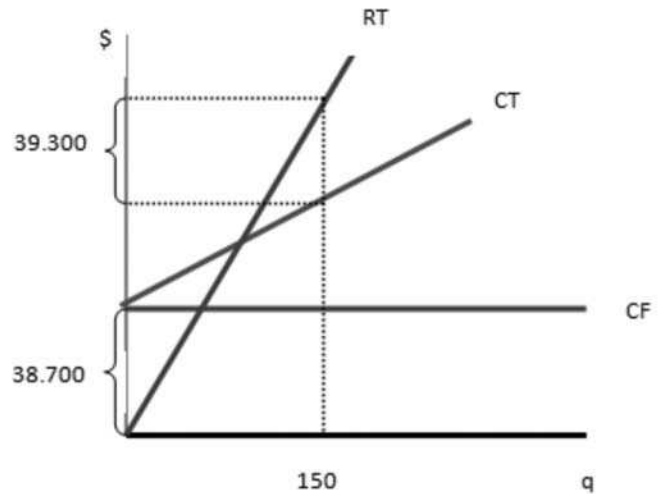

- A) \$ 205.600
- B) \$ 120.000
- C) \$ 172.940
- D) \$ 292.940
- E) \$ 173.240

Questão 48

O salário mensal de um funcionário da empresa FDE é igual a \$ 3.300,00. Em determinado mês, esse colaborador trabalhou 10 horas extras, remuneradas com acréscimo de 50%, tendo consignado em seu contracheque os valores a seguir discriminados:

- INSS à alíquota de 11%, conforme tabela de incidência.
- IRRF à alíquota de 15% com dedução de \$ 320,60.
- INSS patronal à alíquota de 27%.
- FGTS à alíquota de 8%.

Pode-se concluir que sua remuneração mensal, considerando-se somente as informações acima, vai causar ao empregador um débito de despesas no valor de:

- A) \$ 4.197,05
- B) \$ 4.275,80
- C) \$ 4.032,80
- D) \$ 4.935,00
- E) \$ 4.758,75

Questão 49

Uma empresa produziu, no mesmo período, 200 unidades de um produto A, 250 unidades de um produto B e 310 unidades de um produto C. Considerando \$ 2.298,00 de custos indiretos de fabricação e que os custos diretos unitários de matérias-primas foram, respectivamente, \$ 1,60, \$ 2,00 e \$ 0,90 e os custos unitários da mão de obra direta \$ 0,70, \$ 0,80 e \$ 0,30, apurar o custo indireto de fabricação unitário de cada produto, proporcional ao custo direto total de cada um deles.

- A) \$ 2,30 ; \$ 2,80 e \$ 1,20
- B) \$ 3,45 ; \$ 4,20 e \$ 1,80
- C) \$ 2,30 ; \$ 4,20 e \$ 1,80
- D) \$ 3,45 ; \$ 2,80 e \$ 1,20
- E) \$ 2,30 ; \$ 4,20 e \$ 1,20

Questão 50

Considere as seguintes informações:

• Duplicatas recebidas	\$ 7.200
• Duplicatas descontadas	\$ 800
• Seguros pagos	\$ 200
• Pagamento a fornecedores	\$ 4.160
• Venda de imobilizado	\$ 1.600
• Aumento de capital	\$ 1.000
• Distribuição de dividendos	\$ 560
• Compra de imobilizado	\$ 600

O caixa líquido gerado pelas atividades operacionais, na Demonstração dos Fluxos de Caixa, feita pelo método direto, é igual a:

- A) \$ 3.640
- B) \$ 440
- C) \$ 1.000
- D) \$ 3.040
- E) \$ 3.840