

LÍNGUA PORTUGUESA**QUESTÃO 01**

No fragmento, extraído do conto *Noites brancas*, de Dostoiévski, há uma palavra que foi suprimida. Leia-o atentamente para fazer a questão seguinte:

“Num instante tinha percebido tudo, a espertalhona!

Pôs-se muito falante e alegre, e até vulgar. Agarrou-se ao meu braço, ria, falava, esforçava-se _____ eu também me risse, e qualquer palavra minha mais comovida arrancava-lhe logo uma grande e sonora gargalhada... Comecei a sentir-me um tanto aborrecido e ela então começou a coquetear comigo.” (Dostoiévski, Fiódor. *Noites brancas*. Porto Alegre: L&PM, 2012, pp. 70, 71).

A palavra que foi omitida do fragmento e o sentido dela são

- A) porque – motivo
- B) porquê – causa
- C) por que – finalidade**
- D) por quê – conclusão
- E) porque – concessão

QUESTÃO 02

Observe que o verbo foi empregado de acordo com a norma culta em: “Ele apenas preferia, como todos nós, seu conforto ao dos outros”.

A opção cuja regência verbal **NÃO** está de acordo com a língua padrão é:

- A) O professor procedeu à prova.
- B) Pagou à secretaria tudo o que devia.
- C) Esqueci-me de lhe avisar que não poderia vir hoje.
- D) Gostaria de assistir a peça *O Navio Fantasma* em Belém.**
- E) Aspiro a uma vaga de medicina.

QUESTÃO 03

Observe a seguinte charge:



Fonte: site: <http://muitasrisadinhas.blogspot.com.br/p/charges.html>, em 23/09/2013.

A ideia contida na oração subordinada “Se a polícia parar”, empregada na charge, é a mesma que está destacada em:

- A) Ele receberá a paga, desde que faça todo o trabalho.**
- B) É conveniente que ele regresse logo.
- C) Fui informada de que ele regressaria.
- D) Todos aguardavam que ele regressasse.
- E) Pouco nos interessa se ele vai regressar.

QUESTÃO 04

Leia o excerto:

“A súplica de Jó – ‘Ensina-me, e eu me calarei; e fazei-me entender em que errei... Por que fizeste de mim um alvo para ti, para que a mim mesmo me seja pesado?’ (Jó 6: 24; 7: 20) – esperou em vão pela resposta divina. Isso já era imaginado por Jó: ‘Na verdade sei que assim é; porque, como se justificaria o homem para com Deus? Se quiser contender com Ele, nem a uma de mil coisas lhe poderá responder... Porque, ainda que eu fosse justo, não lhe responderia... A coisa é esta; por isso eu digo que Ele consome ao perfeito e ao ímpio’”. (Bauman, Zygmunt. *Medo líquido*. Rio de Janeiro: Zahar, 2008, p. 78).

As ideias contidas no excerto culminam com as palavras “Ele consome ao perfeito e ao ímpio” e podem ser interpretadas como:

- A) Aquele que se diz correto assim como o irreverente serão punidos por Ele, assim como o ímpio Jó.
- B) Ele não discrimina nem uns nem outros, negros ou brancos.
- C) Ele não tem nenhum critério para mortificar suas criaturas.
- D) Nem todos responderem por seus atos mais vis, sejam bons ou maus.
- E) Não nos é possível entendermos os desígnios de Deus.**

QUESTÃO 05

(...) Tudo isso era, em menor proporção, exatamente o que Ivan Ilich fizera de modo tão brilhante mil vezes ao lidar com as pessoas no Tribunal. O médico concluiu tudo brilhantemente, olhando triunfante por sobre os óculos para o acusado. A partir da fala do médico, Ivan Ilich concluiu que as coisas não estavam bem, mas que para o médico e provavelmente para todas as outras pessoas isso não faria a menor diferença, enquanto para ele era simplesmente terrível. E essa conclusão foi dolorosa, despertando-lhe um grande sentimento de autopiedade, e de amargura em relação ao médico que não se importava nem um pouco com uma questão tão importante.

Mas não disse nada, levantou, colocou o dinheiro da consulta em cima da mesa e falou com um suspiro:

– Nós, os doentes, sem dúvida fazemos muitas vezes perguntas inadequadas. Mas, diga-me, de modo geral, assim por cima, esses sintomas lhe parecem graves ou não?

O médico olhou-o severamente por cima do monóculo, como se dissesse: “Pedimos ao réu que se atenha a responder o que lhe foi perguntado ou serei obrigado a fazer com que o retirem da sala”.

(Tolstoi, Leon. *A morte de Ivan Ilich*. Porto Alegre: L&PM, 1997, p. 48).

Mesmo não tendo lido toda a narrativa, podemos inferir, a respeito do que sofre a personagem Ivan Ilich, que o trecho do conto pretende criticar, sobretudo:

- A) a falta de entendimento que há entre médico e paciente.
- B) o egoísmo existente entre as pessoas de status social diferente.
- C) a insensibilidade humana.**
- D) a intolerância que os médicos geralmente apresentam sobre seus pacientes.
- E) a indiferença do ser humano em relação às pessoas que têm uma doença grave.

INFORMÁTICA**QUESTÃO 06**

Quanto às principais características dos navegadores de internet mais utilizados atualmente, analise as afirmativas a seguir e assinale a alternativa **CORRETA**.

- I – Assim como o Mozilla Firefox e Internet Explorer, o Google Chrome também é um navegador de internet.
- II – Oferecem a opções de salvar dados de formulários, possibilitando uma economia de tempo no processo de preenchimento desses formulários.
- III – Não oferecem ferramentas para impedir que páginas suspeitas sejam abertas e nem avisam o usuário caso ele deseje continuar no endereço digitado.
- IV – Não possuem bloqueadores de janelas pop-up, o que fazem com que janelas indesejadas apareçam sem o consentimento do usuário.
- V - Possuem a opção de limpar o histórico de navegação realizada na internet, propiciando maior privacidade ao usuário.

- A) Somente as afirmativas I e II.
- B) Somente as afirmativas II e IV.
- C) Somente as afirmativas III e IV.
- D) Somente as afirmativas I, II e V.**
- E) Somente as afirmativas III, IV e V.

QUESTÃO 07

Quanto aos dispositivos de armazenamento de dados, é **CORRETO** afirmar:

- A) Os CDs, por possuírem maior portabilidade e praticidade que os *pen drives*, são mais adequados que estes dispositivos de memória *flash*, no que concerne ao uso nos processos de gravação rápida e temporária de arquivos e documentos.
- B) Os *pen drives* são conhecidos como dispositivo de memória primária de alta volatilidade.
- C) Se um disco rígido (HD) possui capacidade de armazenamento de 1 *terabyte* então podemos dizer que ele não pode armazenar mais do que 1.000 (mil) *megabytes* de dados.
- D) Para conectar um disco rígido externo (HD externo) a um computador, é necessário que o computador disponha de uma porta USB, para a troca de dados entre o computador e o HD externo, e uma interface de alimentação elétrica, conhecida como HDMI, que servirá de fonte de energia elétrica para o funcionamento do HD externo.
- E) Um disco rígido (HD) de 1 *terabyte* possui maior capacidade de armazenamento de dados que um disco rígido de 500 *gigabytes*.

QUESTÃO 08

Considere a figura a seguir, que apresenta o “Windows Explorer” do MS-Windows 7, e a ação de selecionar um conjunto de arquivos em uma pasta. Desse modo, assinale a alternativa que apresenta a combinação **CORRETA**, do uso do teclado e do mouse, para realizar a seleção somente dos arquivos Arq01.docx, Arq04.docx e Arq06.xlsx, conforme apresentado na referida figura.

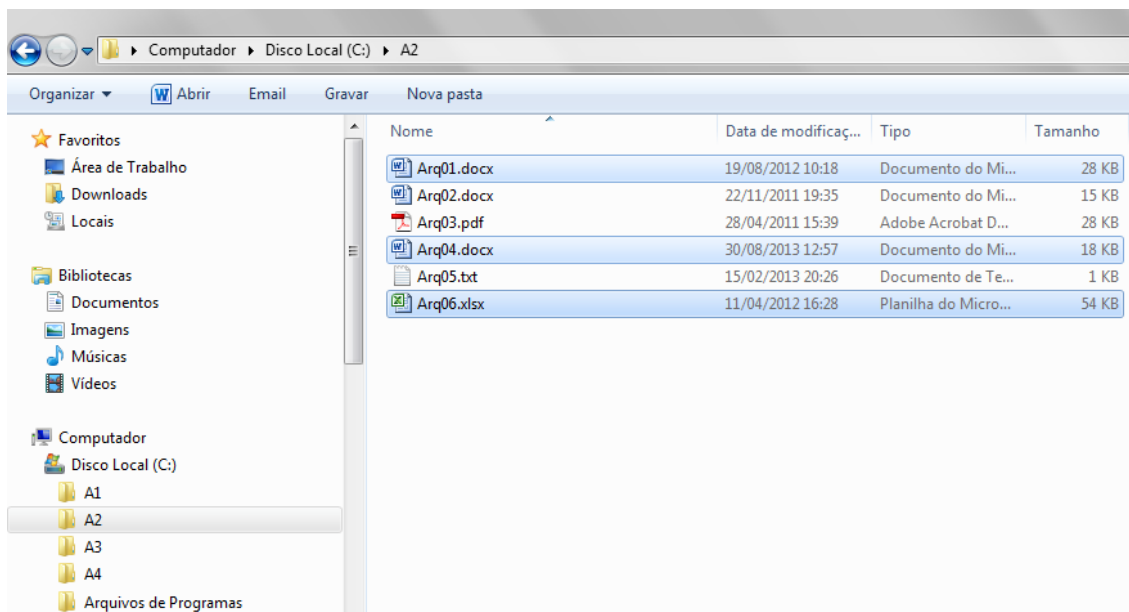

- A) Manter a tecla **CRTL** pressionada e clicar sobre cada um dos arquivos a serem selecionados (Arq01.docx, Arq04.docx e Arq06.xlsx).
- B) Manter a tecla **SHIFT** pressionada e clicar sobre cada um dos arquivos a serem selecionados (Arq01.docx, Arq04.docx e Arq06.xlsx).
- C) Manter a tecla **ENTER** pressionada e clicar sobre cada um dos arquivos a serem selecionados (Arq01.docx, Arq04.docx e Arq06.xlsx).
- D) Manter a tecla **SHIFT**, clicar sobre o primeiro arquivo (Arq01.docx) e, em seguida, clicar sobre o último arquivo a ser selecionado (Arq06.docx).
- E) Clicar sobre cada um dos arquivos a serem selecionados e, em seguida, pressionar a tecla **ALT**.

QUESTÃO 09

Os atalhos de teclado (ou teclas de atalhos) representam um importante mecanismo para tornar mais ágil o trabalho de formatação de documentos no Microsoft Word 2010. Nesse sentido, e considerando a necessidade de alternar as letras entre minúsculas e maiúsculas de um determinado texto, assinale a alternativa **CORRETA**.

- A) Para transformar o texto “Instituto Federal” em “INSTITUTO FEDERAL”, é necessário selecionar o texto “Instituto Federal” e, em seguida, utilizar o atalho de teclado CTRL + M.
- B) Para transformar o texto “Instituto Federal” em “INSTITUTO FEDERAL”, é necessário selecionar o texto “Instituto Federal” e, em seguida, utilizar o atalho de teclado CTRL + F4.
- C) Para transformar o texto “Instituto Federal” em “INSTITUTO FEDERAL”, é necessário selecionar o texto “Instituto Federal” e, em seguida, utilizar o atalho de teclado ALT + F4.
- D) Para transformar o texto “Instituto Federal” em “INSTITUTO FEDERAL”, é necessário selecionar o texto “Instituto Federal” e, em seguida, utilizar o atalho de teclado SHIFT + F3.**
- E) Para transformar o texto “Instituto Federal” em “INSTITUTO FEDERAL”, é necessário selecionar o texto “Instituto Federal” e, em seguida, utilizar o atalho de teclado SHIFT + M.

QUESTÃO 10

Considere a planilha, apresentada a seguir, construída utilizando o MS-Excel 2010. Considere, ainda, que o valor do imposto do produto arroz, apresentado na célula C4, é calculado multiplicando-se o valor do arroz (célula B4) pelo o percentual do imposto (célula D2). Deseja-se copiar a fórmula da célula C4 e colar nas células C5, C6 e C7, com objetivo de calcular corretamente os valores dos impostos dos demais produtos (feijão, açúcar e farinha). Desse modo, assinale a alternativa que apresenta o modo **CORRETO** que a fórmula de cálculo do imposto deve ser incluída na célula que vai ser copiada (célula C4).

	A	B	C	D	E	F	G	H	I	J
1	Lista de Produtos									
2	Percentual de imposto			7%						
3	Produto	Valor	Valor Imposto	Valor Total						
4	Arroz	R\$ 3,45	R\$ 0,24	R\$ 3,69						
5	Feijão	R\$ 5,60	R\$ 0,39							
6	Açúcar	R\$ 2,10	R\$ 0,15							
7	Farinha	R\$ 5,00	R\$ 0,35							
8	Total									
9										
10										
11										
12										

- A) =B4*D2
- B) =\$B4*D2
- C) =B4*\$D\$2**
- D) =\$B\$4*\$D\$2
- E) =(B4*D2)/100

ADMINISTRAÇÃO PÚBLICA**QUESTÃO 11**

A Lei 8112/90 dispõe sobre o regime jurídico dos servidores públicos civis da União, das autarquias e das fundações públicas federais. No capítulo II – DAS VANTAGENS, art. 49, é citado que além do vencimento, poderão ser pagas aos servidores as seguintes vantagens: indenização, gratificações e adicionais, observando-se no parágrafo primeiro que:

- A) As gratificações, indenizações e adicionais incorporam-se ao vencimento ou provento.
- B) Os adicionais incorporam-se ao vencimento, nos casos e condições indicados em lei.
- C) Os adicionais incorporam-se ao vencimento ou provento, com restrições legais.
- D) As indenizações não se incorporam ao vencimento ou provento para qualquer efeito.**
- E) As gratificações e os adicionais não poderão ser acumulados para efeito de ascensão.

QUESTÃO 12

A sua repartição pública projeta a instalação de um monumento comemorativo de seus 50 anos de existência. Para tanto, está instituindo um prêmio ao vencedor do projeto artístico, definindo critérios em Edital Público. A modalidade da licitação para efetivação da obra será, então:

- A) Concorrência.
- B) Tomada de preços.
- C) Convite.
- D) Concurso.**
- E) Leilão.

QUESTÃO 13

A Lei 9784, de 29.01.1999, que regula o processo administrativo no âmbito da Administração Pública Federal, ao referir-se no Art. 2º, que a Administração Pública obedecerá, dentre outros, aos princípios da legalidade, finalidade, motivação, razoabilidade, proporcionalidade, moralidade, ampla defesa, contraditório, segurança jurídica, interesse público e eficiência, está reforçando a existência de princípios:

- A) Explícitos e implícitos.**
- B) Estruturais e implícitos.
- C) Normativos e avaliativos.
- D) Básicos e essenciais.
- E) Prescritivos e normativos.

QUESTÃO 14

Quando a Lei nº 9784, de 29.01.1999, em seu Cap. I, das Disposições Gerais, no Art. 2º considera para fim desta lei, considera autoridade e servidor ou agente público, dotado de poder de decisão, reforça no ambiente da Administração Pública:

- A) Estrutura Interna.
- B) Liderança participativa.**
- C) Autoridade de linha.
- D) Comunicação vertical.
- E) Regimento organizacional.

QUESTÃO 15

A criação do ambiente organizacional pode ser definida como a capacidade que uma instituição tem de criar conhecimento, disseminá-lo na organização e incorporá-lo a produtos serviços e sistemas. Dentre os princípios que constituem a Administração Pública há aquele que nos diz da necessidade da plena transparência, do oferecimento de informações que estejam armazenadas em seu banco de dados. É o princípio da:

- A) Eficiência
- B) Moralidade
- C) Publicidade**
- D) Impessoalidade
- E) Legalidade

QUESTÃO 16

De acordo com o Art. 21 da Lei de Diretrizes e Bases da Educação, a educação escolar compõe-se dos seguintes níveis:

- A) Educação básica, educação infantil, ensino fundamental e ensino médio.
- B) Educação básica, média e superior.
- C) Educação fundamental, média e superior.
- D) Educação básica e educação superior.**
- E) Educação fundamental, básica, média, profissional e superior.

QUESTÃO 17

A Lei que regula o Processo Administrativo, da Administração Pública Federal é:

- A) Lei nº 9.784, de 29 de janeiro de 1999.**
- B) Lei nº 8.666, de 21 de julho de 1993.
- C) Lei nº 10.520, de 17 de junho de 2012.
- D) Lei nº 8.112, de 11 de dezembro de 1980.
- E) Lei nº 10.180, de 6 de fevereiro de 2011.

QUESTÃO 18

Pode-se considerar a Administração Pública como:

- A) O conjunto de órgãos e serviços do Estado para atender interesses públicos e privados.
- B) O sistema pelo qual todos têm assegurada a garantia de seus direitos.
- C) A pessoa jurídica de direito público do Estado e da Nação.
- D) O sistema de gestão dos bens e serviços públicos que permite beneficiar os políticos e seus partidos visando ao bem de seus correligionários.
- E) A gestão de bens e interesses da comunidade, visando o bem comum da coletividade.**

QUESTÃO 19

São Instituições que compõem a Administração Indireta:

- A) Governo Federal, Estados e Municípios.
- B) Presidência da República e Ministérios.
- C) Autarquias, fundações públicas, empresas públicas e sociedades de economia mista.**
- D) Governo do Estado e Assembleia Legislativa.
- E) Estados e Municípios.

QUESTÃO 20

Assinale a alternativa **CORRETA** sobre os princípios constitucionais básicos da Administração Pública.

- A) Legalidade, Moralidade, Pessoalidade, Publicidade e Eficiência.
- B) Legalidade, Moralidade, Impessoalidade, Publicação e Eficiência.
- C) Legalidade, Moralidade, Impessoalidade, Publicidade e Eficácia.
- D) Legalidade, Moralidade, Impessoalidade, Publicidade e Eficiência.**
- E) Legalidade, Moralização, Impessoalidade, Publicidade e Eficiência.

ESPECÍFICO**QUESTÃO 21**

De acordo com a Lei nº 8.213/1991 que, dispõe sobre os Planos de Benefícios da Previdência Social e dá outras providências relativas à Aposentadoria Especial, marque a alternativa **ERRADA**.

- A) A concessão da aposentadoria especial dependerá de comprovação pelo segurado, perante o Instituto Nacional do Seguro Social–INSS, do tempo de trabalho permanente, não ocasional nem intermitente, em condições especiais que prejudiquem a saúde ou a integridade física, durante o período mínimo fixado.
- B) O segurado deverá comprovar, além do tempo de trabalho, exposição aos agentes nocivos químicos, físicos, biológicos ou associação de agentes prejudiciais à saúde ou à integridade física, pelo período equivalente ao exigido para a concessão do benefício.
- C) A comprovação da efetiva exposição do segurado aos agentes nocivos será feita mediante formulário, na forma estabelecida pelo Instituto Nacional do Seguro Social - INSS, emitido pela empresa ou seu preposto, com base em laudo técnico de condições ambientais do trabalho expedido por técnico de segurança do trabalho, médico ou engenheiro nos termos da legislação trabalhista.**
- D) O laudo técnico de condições ambientais do trabalho deverá constar informação sobre a existência de tecnologia de proteção coletiva ou individual que diminua a intensidade do agente agressivo a limites de tolerância e recomendação sobre a sua adoção pelo estabelecimento respectivo.
- E) A empresa deverá elaborar e manter atualizado perfil profissiográfico abrangendo as atividades desenvolvidas pelo trabalhador e fornecer a este, quando da rescisão do contrato de trabalho, cópia autêntica desse documento.

QUESTÃO 22

A figura abaixo corresponde à representação gráfica dos Elementos do Sistema de Gestão de Segurança e Saúde no Trabalho com base na OHSAS 18.001; quanto à OHSAS pode-se afirmar:

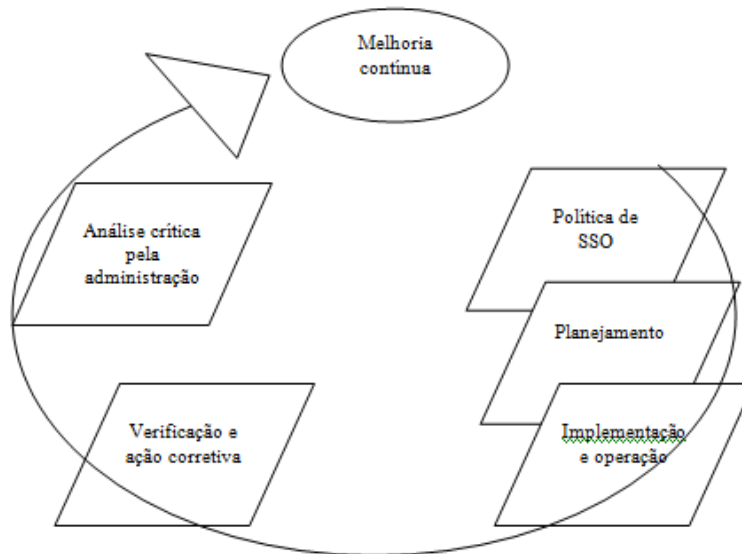

- A) Faz parte do planejamento o estabelecimento de procedimento para identificar e ter acesso à legislação e a outros requisitos de SSO que lhe são aplicáveis.**
- B) A política de segurança deve ser aprovada por todos os funcionários e divulgada a todos os clientes externos.
- C) A auditoria não pode fazer parte da “verificação e ação corretiva”, pois deve ser exclusivamente realizada por um organismo certificador para fornecer o certificado à empresa.
- D) É finalidade da “análise crítica da direção” o estabelecimento de programa(s) de gestão da SSO que incluam a documentação para a atribuição de responsabilidade e autoridade em cada função e nível pertinente da organização, visando atingir os objetivos, e os meios e o prazo dentro do qual os objetivos devem ser atingidos.
- E) Faz parte da implementação e operação o estabelecimento de procedimentos para definir responsabilidade e autoridade para tratar e investigar acidentes, incidentes e não-conformidades.

QUESTÃO 23

Quanto às atribuições da CIPA, a afirmação a seguir que está em **DESACORDO** com a NR 5 é:

- A) Fiscalizar a qualidade do EPI (Equipamento de Proteção Individual).**
- B) Identificar os riscos do processo de trabalho, e elaborar o mapa de riscos, com a participação do maior número de trabalhadores, com assessoria do SESMT, onde houver.
- C) Participar da implementação e do controle da qualidade das medidas de prevenção necessárias, bem como da avaliação das prioridades de ação nos locais de trabalho.
- D) Realizar, periodicamente, verificações nos ambientes e condições de trabalho visando à identificação de situações que venham a trazer riscos para a segurança e saúde dos trabalhadores.
- E) Requerer ao SESMT, quando houver, ou ao empregador, a paralisação de máquina ou setor onde considere haver risco grave e iminente à segurança e saúde dos trabalhadores.

QUESTÃO 24

A NR 7 traz em seu pleito algumas recomendações sobre o PCMSO. Este se refere ao Programa de Controle Médico de Saúde Ocupacional e possui como objetivo a promoção e preservação da saúde dos trabalhadores. Quanto à NR 07 identifica-se como **VERDADE**:

- A) Os exames médicos obrigatórios do PCMSO referem-se apenas: admissional; periódico e demissional.
- B) Pode-se afirmar que há exames específicos por agentes enquadrados no quadro I - PARÂMETROS PARA CONTROLE da NR 07 incluem agentes químicos, físicos, biológicos ergonômicos e de acidentes.
- C) Compete ao empregador garantir a elaboração e efetiva implementação do PCMSO, além de custear sem ônus para o empregado todos os procedimentos relacionados ao PCMSO.**
- D) Os dados obtidos nos exames médicos, incluindo avaliação clínica e exames complementares, as conclusões e as medidas aplicadas deverão ser registrados em prontuário clínico individual, que ficará sob a responsabilidade do médico-coordenador do PCMSO. Estes deverão ser mantidos por período mínimo de 05 (cinco) anos após o desligamento do trabalhador.
- E) O ASO deverá conter, entre outros itens, o registro de todos os exames complementares realizados, a data e hora do exame; para posterior emissão de LTCAT quando necessário.

QUESTÃO 25

De acordo com a Lei nº 6.514/1977, que altera o Capítulo V do Título II da CLT, relativo à Segurança e Medicina do Trabalho, marque a alternativa **ERRADA**.

- A) A eliminação ou a neutralização da insalubridade ocorrerá: I - com a adoção de medidas que conservem o ambiente de trabalho dentro dos limites de tolerância; e, II - com a utilização de equipamentos de proteção individual ao trabalhador, que diminuam a intensidade do agente agressivo a limites de tolerância.
- B) Os que trabalharem em serviços de eletricidade ou instalações elétricas devem estar familiarizados com os métodos de socorro a acidentados por choque elétrico.
- C) Os locais de trabalho deverão ter, no mínimo, 3 (três) metros de pé-direito, assim considerada a altura livre do piso ao teto. Poderá ser reduzido esse mínimo desde que atendidas às condições de iluminação e conforto térmico compatíveis com a natureza do trabalho, sujeitando-se tal redução ao controle do órgão competente em matéria de segurança e medicina do trabalho.
- D) A empresa é obrigada a fornecer aos empregados, equipamento de proteção individual adequado ao risco e em perfeito estado de conservação e funcionamento, sempre que as medidas de ordem geral não ofereçam completa proteção contra os riscos de acidentes e danos à saúde dos empregados. O fornecimento deste equipamento de proteção individual deve ser descontado do salário dos empregados.**
- E) Será obrigatória a colocação de assentos que assegurem postura correta ao trabalhador, capazes de evitar posições incômodas ou forçadas, sempre que a execução da tarefa exija que trabalhe sentado. Quando o trabalho deva ser executado de pé, os empregados terão à sua disposição assentos para serem utilizados nas pausas que o serviço permitir.

QUESTÃO 26

A engenharia de segurança do trabalho refere-se a um conjunto de procedimentos a luz de normas e leis. No que se refere à legislação é possível **AFIRMAR**:

- A) A lei 7.410/85 dispõe sobre a Especialização de Engenheiros e Arquitetos em Engenharia de Segurança do Trabalho, e afirma no Art. 1º “o exercício da especialização de Engenheiro de Segurança do Trabalho será permitido exclusivamente: I - ao Engenheiro ou Arquiteto, portador de certificado de conclusão de curso de especialização em Engenharia de Segurança do Trabalho, a ser ministrado no País em que fez a graduação, em nível de pós-graduação”.
- B) A lei nº 8.213, de 24 de Julho de 1991 que dispõe sobre os Planos de Benefícios da Previdência Social na Subseção IV “Da Aposentadoria Especial” coloca em seu art. 57 que a aposentadoria especial será devida, uma vez cumprida à carência exigida nesta Lei, ao segurado que tiver trabalhado sujeito a condições especiais que prejudiquem a saúde ou a integridade física, durante 15 (quinze) anos apenas. Ainda observado o disposto no art. 33 desta Lei, consistirá numa renda mensal equivalente a 80% (oitenta por cento) do salário-de-benefício.
- C) Para aposentadoria especial na Subseção IV da Lei nº 8.213, de 24 de julho de 1991, o inciso 5º do artigo 57 coloca que o tempo de trabalho exercido sob condições especiais que sejam ou venham a ser consideradas prejudiciais à saúde ou à integridade física será somado, após a respectiva conversão ao tempo de trabalho exercido em atividade comum, segundo critérios estabelecidos pelo Ministério da Previdência e Assistência Social, para efeito de concessão de qualquer benefício.**
- D) De acordo com o Decreto 3.048/1999 - Aprova o Regulamento da Previdência Social no Art. 9º que se refere aos segurados obrigatórios da previdência social; considera como trabalhadores avulsos o trabalhador que exerce atividade portuária de capatazia, estiva, conferência e conserto de carga, vigilância de embarcação e bloco e os que trabalham com mercadorias (estivador, amarrador, carregamento de areia, de pedras, de seixo...).
- E) Instrução Normativa INSS/PRES nº 45/2010 que dispõe sobre a administração de informações dos segurados, o reconhecimento, a manutenção e a revisão de direitos dos beneficiários da Previdência Social e disciplina o processo administrativo previdenciário no âmbito do Instituto Nacional do Seguro Social – INSS coloca na Subseção II sobre o trabalhador avulso em seu Art. 81. “O período de atividade do trabalhador avulso, depende somente do sindicato, somente será reconhecido desde que preste serviço de natureza rural sem vínculo empregatício a diversas empresas, sem a intermediação obrigatória do órgão gestor de mão-de-obra”.

QUESTÃO 27

O SESMT refere-se aos SERVIÇOS ESPECIALIZADOS EM ENGENHARIA DE SEGURANÇA E EM MEDICINA DO TRABALHO e tem como objetivo promover a saúde e proteger a integridade do trabalhador no local de trabalho. No que se refere ao SESMT, pode-se **AFIRMAR**:

- I. Todas as medidas de controle prescritas no PPRA (documento-base) e adotadas pela empresa, apresentam algum resultado e, anualmente, devem ser avaliadas. A NR-4 estabelece a necessidade de, até o dia 31 de janeiro, serem apresentados os quadros III (acidente com vítima: verificam-se índices de gravidade, índice relativo, taxa de frequência), IV (doença ocupacionais), V (doenças profissionais) e VI (insalubridade), devidamente preenchidos e assinados pelo responsável indicado pelo empregador.
- II. A empresa poderá constituir SESMT centralizado para atender a um conjunto de estabelecimentos pertencentes a ela, desde que haja sazonalidade comprovada e a distância a ser percorrida entre aquele em que se situa o serviço e cada um dos demais não ultrapasse a 8 (oito) mil metros, dimensionando-o em função do total de empregados e do risco.
- III. O dimensionamento do SESMT deverá ser em função do maior grau de risco, quando as empresas possuírem mais de 50 (cinquenta) por cento de seus empregados em estabelecimentos ou setores com atividade cuja gradação de risco for de grau superior ao da atividade principal.
- IV. As empresas que exercem suas atividades em regime sazonal devem ser dimensionadas tomando-se por base a média aritmética dos empregados próprios e dos trabalhadores das empresas contratadas, que desenvolveram suas atividades no estabelecimento no ano civil anterior.

A) Apenas as alternativas I e III estão corretas

- B) As alternativas I, II e III estão corretas
 C) As alternativas II, III e IV estão corretas
 D) As alternativas I e IV estão corretas
 E) As alternativas II e IV estão corretas

QUESTÃO 28

Um determinado profissional está exposto ao ruído contínuo de 91 dB(A) de acordo com o anexo N.º 1 da NR 15, a exposição diária máxima permissível para este nível de pressão sonora é de:

- A) 1 hora.
- B) 2 horas.
- C) 2 horas e 30 minutos.
- D) 3 horas.
- E) **3 horas e 30 minutos.**

QUESTÃO 29

No que se refere à CIPA, pode-se **AFIRMAR**:

- A) É obrigatória a composição de suplente na organização da CIPA, caso contrário, deve-se cancelar a eleição e num prazo de 5 dias comunicar o sindicato e organizar outro processo eleitoral.
- B) Quando a empresa não atingir o número de empregados para compor a CIPA esta deverá promover uma eleição para escolha do designado da CIPA que terá estabilidade de um ano.
- C) O presidente da CIPA é escolhido pelo empregador e o vice-presidente é o mais votado na eleição com a devida aprovação do SESMT
- D) Toda documentação referente ao processo eleitoral da CIPA deve ser encaminhada no prazo de 05 dias ao sindicato sob pena de auto de infração do TEM
- E) **É obrigatória que a votação tenha mais de 50% de empregados, caso contrário, deve-se cancelar a apuração dos votos e realizar nova eleição.**

QUESTÃO 30

Pode-se **AFIRMAR** que a ergonomia cognitiva refere-se:

- A) **às análises que incluam processos de memória e conhecimento**
- B) às análises que incluam processos biomecânicos.
- C) às análises que incluam processos fisiológicos.
- D) às análises que incluam antropologia.
- E) às análises que incluam organização dos postos de trabalho

QUESTÃO 31

Os estabelecimentos com carga instalada superior a 75 kW devem constituir e manter o Prontuário de Instalações Elétricas, contendo, além dos esquemas unifilares atualizados das instalações elétricas com as especificações do sistema de aterramento e demais equipamentos e dispositivos de proteção, ainda deve conter no mínimo, **EXCETO**.

- A) Conjunto de procedimentos e instruções técnicas e administrativas de segurança e saúde, implantadas e relacionadas a esta Norma Regulamentadora (NR10) e descrição das medidas de controle existentes.
- B) Documentação das inspeções e medições do sistema de proteção contra descargas atmosféricas e aterramentos elétricos.
- C) Especificação dos equipamentos de proteção coletiva e individual e o ferramental, aplicáveis conforme determina esta NR.
- D) Documentação comprobatória da qualificação, habilitação, capacitação, autorização dos trabalhadores e dos treinamentos realizados.
- E) **Resultados dos testes de isolamento térmica realizados em equipamentos de proteção individual e coletiva a serem utilizados em serviços em eletricidade.**

QUESTÃO 32

Ao realizar avaliação de calor em uma empresa foram identificados os seguintes dados IBUTG1 36°C para um tempo de T1 = 35min; IBUTG2 24°C para um tempo de 25min. De acordo com esses dados, o IBUTG médio ponderado para uma hora, em °C é igual a:

- A) 28
- B) 31**
- C) 29
- D) 30
- E) 32

QUESTÃO 33

Se, por motivo de acidente de trabalho, o segurado empregado se afastar do trabalho por mais de 15 dias, retornando três anos depois para a mesma função terá direito ao benefício durante o afastamento e a estabilidade de:

- A) Auxílio doença e 06 meses de estabilidade.
- B) Auxílio acidente e 01 ano de estabilidade.
- C) Auxílio acidente durante 15 dias e auxílio doença no restante do período; 06 meses de estabilidade.
- D) Auxílio doença e 01 ano de estabilidade.**
- E) Auxílio acidente durante 15 dias e auxílio doença no restante do período; 01 ano de estabilidade.

QUESTÃO 34

Em relação às prescrições da NR 7, Programas de Controle Médico de Saúde Ocupacional, quanto à realização obrigatória dos exames médicos deverá obedecer os prazos e periodicidade estabelecidos, analise as afirmativas seguintes e marque a alternativa **CORRETA**:

- I. No exame médico admissional, deverá ser realizada antes que o trabalhador assumira suas atividades;
 - II. No exame médico periódico, de acordo com os intervalos mínimos de tempo abaixo discriminados:
 - a) para trabalhadores expostos a riscos ou a situações de trabalho que impliquem o desencadeamento ou agravamento de doença ocupacional, ou, ainda, para aqueles que sejam portadores de doenças crônicas, os exames deverão ser repetidos: a.1) a cada ano ou a intervalos menores, a critério do médico encarregado, ou se notificado pelo médico agente da inspeção do trabalho, ou, ainda, como resultado de negociação coletiva de trabalho; e, a.2) de acordo com a periodicidade especificada no Anexo n.º 6 da NR 15, para os trabalhadores expostos a condições hiperbáricas;
 - b) para os demais trabalhadores: b.1) anual, quando menores de 18 (dezoito) anos e maiores de 50 (cinquenta) anos de idade; e, b.2) a cada dois anos, para os trabalhadores entre 18 (dezoito) anos e 50 (cinquenta) anos de idade;
 - III. No exame médico de retorno ao trabalho, deverá ser realizada obrigatoriamente no primeiro dia da volta ao trabalho de trabalhador ausente por período igual ou superior a 15 (quinze) dias por motivo de doença ou acidente, de natureza ocupacional ou não, ou parto;
 - IV. No exame médico de mudança de função, será obrigatoriamente realizada antes da data da mudança;
 - V. No exame médico demissional, será obrigatoriamente realizada até a data da homologação, desde que o último exame médico ocupacional tenha sido realizado há mais de:
 - 135 (centro e trinta e cinco) dias para as empresas de grau de risco 1 e 2, segundo o Quadro I da NR-4;
 - 90 (noventa) dias para as empresas de grau de risco 3 e 4, segundo o Quadro I da NR-4.
- A) Somente as afirmativas I e II estão corretas.
 - B) Somente as afirmativas I, II e III estão corretas.
 - C) Somente as afirmativas I, III e IV estão corretas.
 - D) Somente as afirmativas II e III estão erradas.**
 - E) Somente as afirmativas II, III e V estão erradas.

QUESTÃO 35

Em relação ao PPRA – Programa de Prevenção de Riscos Ambientais marque a alternativa **ERRADA**.

- A) Deverá ser mantido pelo empregador ou instituição um registro de dados, estruturado de forma a constituir um histórico técnico e administrativo do desenvolvimento do PPRA. Estes dados deverão ser mantidos por um período mínimo de 20 (vinte) anos.
- B) Consideram-se agentes químicos as substâncias, compostos ou produtos que possam penetrar no organismo apenas pela via respiratória, nas formas de poeiras, fumos, névoas, neblinas, gases ou vapores.**
- C) Deverá ser efetuada, sempre que necessário e pelo menos uma vez ao ano, uma análise global do PPRA para avaliação do seu desenvolvimento e realização dos ajustes necessários e estabelecimento de novas metas e prioridades.
- D) Quando comprovado pelo empregador ou instituição a inviabilidade técnica da adoção de medidas de proteção coletiva ou quando estas não forem suficientes ou encontrarem-se em fase de estudo, planejamento ou implantação, ou ainda em caráter complementar ou emergencial, deverão ser adotadas outras medidas, obedecendo-se à seguinte hierarquia:
 - a) Medidas de caráter administrativo ou de organização do trabalho.
 - b) Utilização de equipamento de proteção individual – EPI.
- E) Deverão ser objeto de controle sistemático as situações que apresentem exposição ocupacional acima dos níveis de ação, como é no caso do ruído, para dose superior a 50%.

QUESTÃO 36

De acordo com a NR 24, em todos os locais de trabalho deverá ser fornecida aos trabalhadores água potável, em condições higiênicas, sendo proibido o uso de recipientes coletivos. Onde houver rede de abastecimento de água, deverão existir bebedouros de jato inclinado e guarda protetora, proibida sua instalação em pias ou lavatórios, e na proporção de 1 (um) bebedouro para cada ____ empregados.

- A) 10 (dez).
- B) 20 (vinte).
- C) 30 (trinta).
- D) 40 (quarenta).
- E) 50 (cinquenta).**

QUESTÃO 37

Quanto ao EPI, marque a alternativa que **NÃO** está relacionada com as Responsabilidades do empregado:

- A) Usar, utilizando-o apenas para a finalidade a que se destina.
- B) Responsabilizar-se pela guarda e conservação.
- C) Responsabilizar-se pela higienização e manutenção periódica.**
- D) Comunicar ao empregador qualquer alteração que o torne impróprio para uso.
- E) Cumprir as determinações do empregador sobre o uso adequado.

QUESTÃO 38

Dado o quadro 1 anexo III da NR 15; que estabelece o limite de tolerância para o calor.

QUADRO 1 REGIME DE TRABALHO INTERMITENTE COM DESCANSO NO PRÓPRIO LOCAL DE TRABALHO	TIPO DE ATIVIDADE – TEMPERATURA (°C)		
	LEVE	MODERADA	PESADA
Trabalho contínuo	até 30,0	até 26,7	até 25,0
45 minutos de trabalho 15 minutos de descanso	30,7 a 30,6	26,8 a 28,0	25,1 a 25,9
30 minutos de trabalho 30 minutos de descanso	30,7 a 31,4	28,1 a 29,4	26,0 a 27,9
15 minutos de trabalho 45 minutos de descanso	31,5 a 32,2	29,5 a 31,1	28,0 a 30,0
Não é permitido o trabalho sem a adoção de medidas de controle	acima de 32,2	acima de 31,1	acima de 30,0

Considere como dados obtidos em uma avaliação de calor $T_{bn} = 26^{\circ}\text{C}$ e $T_g = 32^{\circ}\text{C}$, para um trabalho contínuo, com atividade leve. Pode-se afirmar:

- A) a atividade é insalubre com IBUTG = 31°C , grau médio 20% do salário mínimo
 B) a atividade é insalubre com IBUTG = $30,2^{\circ}\text{C}$, grau baixo 10% do salário mínimo
C) a atividade não é insalubre com IBUTG = $27,8^{\circ}\text{C}$
 D) a atividade não é insalubre com IBUTG = 29°C
 E) a atividade é insalubre com IBUTG = $30,1^{\circ}\text{C}$, grau baixo 10% do salário mínimo

QUESTÃO 39

De acordo com a NR 10, subitem 10.5.2, e em regra geral, o estado de instalação desenergizada deve ser mantido até a autorização para reenergização, devendo ser reenergizada respeitando uma sequência de procedimentos. Baseado no item mencionado desta NR, a sequência **CORRETA** é:

- A)
 1º) retirada da zona controlada de todos os trabalhadores não envolvidos no processo de reenergização;
 2º) retirada das ferramentas, utensílios e equipamentos; 3º) remoção da sinalização de impedimento de reenergização; 4º) remoção do aterramento temporário, da equipotencialização e das proteções adicionais; e, 5º) destravamento, se houver, e religação dos dispositivos de seccionamento.
- B)
 1º) retirada da zona controlada de todos os trabalhadores não envolvidos no processo de reenergização;
 2º) remoção da sinalização de impedimento de reenergização; 3º) retirada das ferramentas, utensílios e equipamentos; 4º) remoção do aterramento temporário, da equipotencialização e das proteções adicionais; e, 5º) destravamento, se houver, e religação dos dispositivos de seccionamento.
- C)
 1º) retirada das ferramentas, utensílios e equipamentos; 2º) remoção da sinalização de impedimento de reenergização; 3º) remoção do aterramento temporário, da equipotencialização e das proteções adicionais; 4º) retirada da zona controlada de todos os trabalhadores não envolvidos no processo de reenergização; e, 5º) destravamento, se houver, e religação dos dispositivos de seccionamento.
- D)
 1º) retirada das ferramentas, utensílios e equipamentos; 2º) retirada da zona controlada de todos os trabalhadores não envolvidos no processo de reenergização; 3º) remoção do aterramento temporário, da equipotencialização e das proteções adicionais; 4º) remoção da sinalização de impedimento de reenergização; e, 5º) destravamento, se houver, e religação dos dispositivos de seccionamento.**
- E)
 1º) retirada das ferramentas, utensílios e equipamentos; 2º) remoção da sinalização de impedimento de reenergização; 3º) retirada da zona controlada de todos os trabalhadores não envolvidos no processo de reenergização; 4º) remoção do aterramento temporário, da equipotencialização e das proteções adicionais; e, 5º) destravamento, se houver, e religação dos dispositivos de seccionamento.

QUESTÃO 40

De acordo com a Orientação Normativa MPOG Nº2/2010 (Estabelece orientação sobre a concessão dos adicionais de insalubridade, periculosidade, irradiação ionizante e gratificação por trabalhos com Raios-X ou substâncias radioativas). A concessão dos adicionais de insalubridade, periculosidade e irradiação ionizante, bem como a gratificação por trabalhos com Raios-X ou substâncias radioativas, estabelecidos na legislação vigente, são formas de remuneração do risco à saúde dos trabalhadores e tem caráter transitório, enquanto durar a exposição. Os adicionais e a gratificação serão calculados sobre o vencimento do cargo efetivo dos servidores civis da União, das autarquias e das fundações públicas federais, marque a alternativa **CORRETA** com relação aos percentuais.

- A) 5% (cinco), 10% (dez) ou 20% (vinte por cento), no caso de insalubridade nos graus mínimo, médio e máximo, respectivamente.
- B) 10% (dez por cento), 20% (vinte por cento), ou 40% (quarenta por cento), no caso de insalubridade nos graus mínimo, médio e máximo, respectivamente.
- C) 10% (dez por cento), 20% (vinte por cento), ou 40% (quarenta por cento), no caso do adicional de irradiação ionizante.
- D) 30% (trinta por cento), no caso do adicional de periculosidade.
- E) 20% (vinte por cento) no caso da gratificação por trabalhos com Raios X ou substâncias radioativas