

PORTUGUÊS

QUESTÃO 01



Assinale a afirmativa correta sobre a expressão “comer asfalto”:

- A) Está sendo usada no sentido denotativo;
- B) Está sendo usada no sentido literal;
- C) Está sendo usada no sentido conotativo;
- D) Está sendo usada como expressão ambígua;
- E) Está sendo usada de maneira incoerente com o contexto.

QUESTÃO 02



O emprego incorreto da crase justifica-se pelo fato

- A) De não haver nenhum verbo exigindo a preposição;
- B) De o verbo antecedente exigir outra preposição;
- C) De o verbo quilômetro ser intransitivo, por isso não exige preposição;
- D) De as palavras sest/senat não exigirem preposição;
- E) De a palavra quilômetro ser masculina e, por isso, não admite crase.

Observe a imagem para responder às questões 03 e 04



QUESTÃO 03

A estratégia de convencimento pretendida pelo outdoor é pautada em qual figura de linguagem?

- A) Na metáfora;
- B) Na ironia;
- C) No pleonasma;
- D) Na hipérbole;
- E) No eufemismo.

QUESTÃO 04

No enunciado “Dirigir e beber é suicídio. Não brinque no trânsito” o ponto poderia ser substituído, mantendo a relação semântica entre as orações, pelo conectivo:

- A) Todavia;
- B) Mas também;
- C) Pois;
- D) No entanto;
- E) Por isso.

QUESTÃO 05

Leia a charge e julgue as assertivas que seguem:



- I. O uso dos pronomes demonstrativos foge à variedade padrão;
- II. O verbo esquecer, nesse caso, é transitivo indireto;
- III. O humor da charge baseia-se, principalmente, na utilização de palavras antônimas.

Estão corretas:

- A) Apenas I e II;
- B) Apenas I;
- C) Apenas III;
- D) Apenas I e III;
- E) Todas.

Texto para as questões 06 e 07:

Pai não entende nada

- Um biquíni novo?
 - É, pai.
 - Você comprou um ano passado!
 - Não serve mais, pai. Eu cresci.
 - Como não serve? No ano passado você tinha 14 anos, este ano tem 15. Não cresceu tanto assim.
 - Não serve, pai.
 - Está bem, está bem. Toma o dinheiro. Compra um biquíni maior.
 - Maior não, pai. Menor.
- Aquele pai, também, não entendia nada.

Luís Fernando Veríssimo. *Festa de criança*. São Paulo, Ática, 2000.

QUESTÃO 06

- A) Uma crônica;
- B) Um poema;
- C) Uma canção;
- D) Um bilhete;
- E) Uma peça teatral.

QUESTÃO 07

De acordo com as normas gramaticais de acentuação gráfica e separação silábica das palavras presentes no texto, julgue as afirmativas a seguir:

- I. A palavra biquíni recebe acento por ser paroxítona terminada em *i*;
- II. As palavras passado e cresceu, quando separadas, permanecem com seus respectivos dígrafos em uma mesma sílaba;
- III. Com excessão da palavra biquíni, todas as outras palavras acentuadas no texto são oxítonas;
- IV. Há no texto dois adjetivos antônimos.

Estão corretas:

- A) Apenas I e II;
- B) Apenas II e III;
- C) Apenas I e IV;
- D) Apenas IV;
- E) Apenas III.

QUESTÃO 08



Além de *mocreia*, que não recebe mais acento pelo motivo explicado pela personagem, há uma explicação correta para as mudanças do novo acordo ortográfico em:

- A) *Herói*, que também perdeu o acento pelo mesmo motivo de *mocreia*;
- B) *Para* se diferenciara pelo contexto, pois o acento diferencial não existe mais;
- C) Palavras com trema foram extintas, pois esse sinal não existe mais em nenhuma ocasião;
- D) *Chapeu*, pois o acento do ditongo aberto *éu* não existe mais;
- E) *Microondas*, pois o hífen também foi abolido.

0334 - MÉDICO CIRURGIÃO GERAL

QUESTÃO 09

Em se tratando das correspondências oficiais, todas as alternativas estão corretas, exceto:

- A) O relatório corresponde a uma exposição circunstanciada sobre atividades em função do cargo exercido;
- B) O memorando é utilizado para encaminhar atos, propostas, pedidos aos chefes dos poderes públicos;
- C) A redação oficial deve caracterizar-se pela impessoalidade, uso do padrão culto de linguagem, clareza, concisão, formalidade e uniformidade;
- D) O ofício é o registro em que se relatam os assuntos de uma reunião, assembleia ou convenção;
- E) As correspondências oficiais são utilizadas pelo poder público.

QUESTÃO 10

O amor e a loucura

No Amor tudo é mistério: suas flechas e sua aljava, sua chama e sua infância eterna.

Mas por que o amor é cego?

Aconteceu que num certo dia o Amor e a Loucura brincavam juntos. Aquele ainda não era cego. Surgiu entre eles um desentendimento qualquer. Pretendeu então o Amor que se reunisse para tratar do assunto o conselho dos deuses. Mas a Loucura, impaciente, deu-lhe uma pancada tão violenta que lhe privou da visão.

Vênus, mãe e mulher, pôs-se a clamar por vingança, aos gritos. E diante de Júpiter, Nêmesis – a deusa da vingança – e de todos os juizes do inferno, Vênus exigiu que aquele crime fosse reparado. Seu filho não podia ficar cego.

Depois de estudar detalhadamente o caso, a sentença do Supremo Tribunal Celeste consistiu em condenar a Loucura a servir de guia ao Amor.

(In: Flávio Moreira da Costa, org. Os melhores contos de loucura. Rio de Janeiro: Ediouro, 2007. P. 17-8)

Após a leitura do texto de La Fontaine, considere as seguintes afirmações:

- I. As palavras Loucura e Amor são personagens da história, por isso são grafadas com iniciais maiúsculas, como todo nome próprio;
- II. A estrutura do texto pertence ao gênero textual fábula e, portanto, poderia apresentar o seguinte ensinamento: “o amor, além de cego, é guiado pela loucura.”;
- III. Amor e loucura são adjetivos abstratos;
- IV. No trecho “Vênus exigiu que aquele crime fosse reparado.” Há um período composto por subordinação.

Estão corretas:

- A) Apenas I e III;
- B) Apenas I, II e III;
- C) Apenas I;
- D) Apenas I, II e IV;
- E) Todas as afirmações.

RACIOCÍNIO LÓGICO

QUESTÃO 11

Sabe-se que a afirmação “Meu carro é verde ou minha casa não é branca.” é falsa. Portanto, é verdadeira a afirmação:

- A) Se minha casa é branca então meu carro é verde;
- B) Se meu carro é verde então minha casa é branca;
- C) Se meu carro não é verde então minha casa não é branca;
- D) Meu carro é verde e minha casa é branca;
- E) Meu carro não é verde e minha casa não é branca.

QUESTÃO 12

André, Bruno, Cláudio, Davi, Érico e Fábio alugaram 6 quartos (Q1, Q2, Q3, Q4, Q5 e Q6) lado a lado no 3º andar de um hotel. O número de modos diferentes de eles ocuparem esses 6 quartos, cada um em um quarto, se Cláudio não ficar no quarto Q3 nem Davi ficar no quarto Q4 é:

- A) 504;
- B) 480;
- C) 720;
- D) 264;
- E) 216.

QUESTÃO 13

Uma equipe de 10 operários de mesma produtividade recebeu do engenheiro a tarefa de construir um muro em 15 dias trabalhando 8 horas por dia. 10 dias após do início da obra 2 operários foram demitidos e a obra teve de ser tocada pelos operários restantes. Para que a tarefa seja realizada no prazo previsto a jornada diária de trabalho dos operários restantes deve ser alterada para:

- A) 12 horas;
- B) 7 horas;
- C) 6 horas;
- D) 11 horas;
- E) 10 horas.

QUESTÃO 14

Três amigos montaram uma empresa e se tornaram sócios. Alberto investiu R\$ 20.000,00, Benevides investiu R\$ 15.000,00 e Carvalho investiu R\$ R\$ 25.000,00. Combinaram que todo lucro seria dividido em partes diretamente proporcionais às quantias investidas e todo prejuízo seria dividido em partes inversamente proporcionais às quantias investidas. Se a empresa, num dado mês deu prejuízo de R\$ 2.350,00, a parte desse prejuízo que cabe a Carvalho é:

- A) R\$ 750,00;
- B) R\$ 680,00;
- C) R\$ 600,00;
- D) R\$ 580,00;
- E) R\$ 400,00.

QUESTÃO 15

Numa segunda-feira Dona Fátima descobre que um de seus filhos não foi à escola naquele dia. Chamou-os e perguntou qual deles não havia ido à escola naquele dia e eles responderam:

Paulo: "Eu fui."

José: "Paulo está falando a verdade."

Pedro: "Carlos não foi à escola."

João: Pedro está mentindo."

Carlos: "João não foi à escola."

Se apenas um dos 5 filhos de Dona Fátima está mentindo e os outros 4 estão falando a verdade, podemos afirmar, baseados nas respostas dos filhos, que aquele que não foi à escola naquele dia foi:

- A) Paulo;
- B) José;
- C) Pedro;
- D) João;
- E) Carlos.

ATUALIDADES

QUESTÃO 16

Na primeira quinzena de Novembro/2012, o governo federal lançou o Pacto Nacional de Alfabetização na Idade Certa, o PNAIC. Ele pretende transformar uma situação preocupante: metade das crianças brasileiras de até 8 anos não sabe ler ou escrever adequadamente.

Sobre o **PNAIC** é **CORRETO** afirmar:

- A) Ele estabeleceu como prioridade a alfabetização de todos os alunos da escola privada e, graças a uma incomum cooperação entre os municípios e o governo estadual;
- B) É um programa de cooperação entre Governo do Estado e municípios cearenses com a finalidade de apoiar os municípios para alfabetizar os alunos da rede pública de ensino até o final do segundo ano do ensino fundamental;
- C) É inspirado em um programa de alfabetização cearense, o PAIC, ou Programa de Alfabetização na Idade Certa;
- D) Um dos eixos principais de atuação do PNAIC objetiva oferecer assessoria técnico-pedagógica aos municípios no sentido de promover a implementação e implantação de propostas didáticas de alfabetização eficientes, que garantam a alfabetização das crianças matriculadas na rede pública e privada de ensino até o 2º ano do Ensino Fundamental;
- E) Todas as alternativas anteriores estão corretas.

QUESTÃO 17

Sobre a Copa do Mundo de 2014, assinale a alternativa **INCORRETA**:

- A) Apenas cinco cidades das cinco regiões do Brasil receberão jogos da Copa do Mundo em 2014;
- B) Para o Brasil, a Copa de 2014 é a oportunidade de o país dar um salto de modernização e apresentar não só sua capacidade de organização, como também força econômica para captar investimentos e os muitos atrativos que podem transformar o país em um dos mais importantes destinos turísticos do mundo a partir de um futuro próximo;
- C) O Castelão, estádio da Copa 2014 com as obras mais avançadas, já tem previsto o seu primeiro jogo oficial no dia 20 de janeiro, na abertura da Copa do Nordeste de 2013;
- D) A Cidade Maravilhosa, como é conhecida o Rio de Janeiro, será o palco da finalíssima do Mundial. Os cariocas também se preparam para a Olimpíada de 2016;
- E) A Confederação Brasileira de Futebol (CBF) é a entidade que organiza o futebol brasileiro, com as 27 federações estaduais vinculadas. A entidade, com sede no Rio de Janeiro, organiza o Campeonato Brasileiro de futebol e também é responsável pelos torneios de futebol feminino do país.

QUESTÃO 18

Analise as afirmações abaixo relacionadas à usina hidrelétrica de Belo Monte (Fonte Wikipédia):

- I. A Usina Hidrelétrica de Belo Monte é uma central hidrelétrica que está sendo construída no Rio Xingu, no estado brasileiro do Pará, nas proximidades da cidade de Altamira;
- II. Desde seu início, o projeto de Belo Monte encontrou forte oposição de ambientalistas brasileiros e internacionais e de algumas comunidades indígenas locais. Essa pressão levou a sucessivas reduções do escopo do projeto, que originalmente previa outras barragens rio acima e uma área alagada total muito maior. Em 2008, o CNPE decidiu que Belo Monte será a única usina hidrelétrica do Rio Xingu;
- III. O movimento contrário à obra, encabeçado por ambientalistas e acadêmicos, defende que a construção da hidrelétrica irá provocar a alteração do regime de escoamento do rio, com redução do fluxo de água, afetando a flora e fauna locais e introduzindo diversos impactos socioeconômicos.

Estão **CORRETAS** as afirmações:

- A) Apenas I e II;
- B) Apenas I e III;
- C) Apenas II e III;
- D) I, II e III;
- E) Todas as afirmações estão incorretas.

0334 - MÉDICO CIRURGIÃO GERAL

QUESTÃO 19

Assinale a única opção **INCORRETA**:

- A) O Tribunal de Contas dos Municípios - TCM do Estado do Ceará atualmente é presidido pelo Conselheiro Manoel Beserra Veras;
- B) Cid Ferreira Gomes, atual governador do Estado do Ceará, nasceu em Sobral, Região Norte do Ceará. Já foi deputado estadual e exerceu o cargo de primeiro-secretário da Mesa Diretora da Assembleia Legislativa. Sua primeira experiência em cargos do poder executivo deu-se com a eleição para governar o Estado;
- C) A Assembleia Legislativa do Ceará é composta por 46 deputados eleitos pelo voto direto da população. Cabe ao Poder a tarefa de legislar, ou seja, transformar em leis as demandas da sociedade; cobrar a aplicação dessas medidas e fiscalizar de forma permanente a aplicação dos recursos públicos por parte do Governo e demais órgãos da administração. Atualmente é presidida pelo Deputado Roberto Cláudio, eleito prefeito de Fortaleza;
- D) O Tribunal de Contas do Estado, TCE-CE é constituído por sete conselheiros escolhidos na forma prevista na Constituição Estadual, nomeados pelo Governador do Estado e tomam posse em sessão especial do Tribunal Pleno. Atualmente, é presidido pelo Conselheiro Valdomiro Távora;
- E) O Tribunal de Justiça do Estado do Ceará é o órgão do Poder Judiciário com jurisdição em todo o território estadual para decidir, em Segunda Instância, todas as questões relativas à Justiça. Atualmente é presidido pelo Des. José Arísio Lopes da Costa.

QUESTÃO 20

O Poder Executivo tem a função de governar o povo e administrar os interesses públicos, de acordo as leis previstas na Constituição Federal. No Brasil, País que adota o regime presidencialista, o líder do Poder Executivo é o Presidente da República, que tem o papel de chefe de Estado e de governo. O Presidente é eleito democraticamente para mandato com duração de quatro anos e possibilidade de uma reeleição consecutiva para igual período. Assinale a **ÚNICA OPÇÃO INCORRETA** sobre a Presidência da República de nosso país:

- A) Atualmente a estrutura de governo é formada por 30 (trinta) órgãos entre ministérios e outros com status de ministério;
- B) Dentre os vários órgãos com status de ministério podem ser citados o Banco Central do Brasil, a Controladoria Geral da União e a Secretaria de Relações Institucionais;
- C) O Palácio do Planalto é a sede do Poder Executivo Federal, local onde está o Gabinete Presidencial do Brasil, enquanto o Palácio da Alvorada, projetado por Oscar Niemeyer, abriga a residência oficial do Presidente da República;
- D) Os símbolos e hinos são manifestações gráficas e musicais, de importante valor histórico, criadas para transmitir o sentimento de união nacional e mostrar a soberania do país. Segundo a Constituição, os quatro símbolos oficiais da República Federativa do Brasil são a Bandeira Nacional, o Hino Nacional, o Brasão da República e o Selo Nacional;
- E) Michel Temer é o vice-presidente da República do Brasil eleito, em 2010, juntamente com a presidenta Dilma Rousseff. Reconhecido pela habilidade política, ocupou por três vezes a presidência da Câmara dos Deputados e preside, há 11 anos, o maior partido do país, o PMDB. Entre as principais atribuições da Vice-Presidência está a defesa do interesse nacional em foros, encontros e negociações internacionais.

Anotações

CONHECIMENTOS ESPECÍFICOS**QUESTÃO 21**

O uso de antibióticos profiláticos para cirurgias envolvendo os cólons deve cobrir germes:

- A) Gram-positivos e Gram-negativos;
- B) Gram-positivos e anaeróbios;
- C) Gram-negativos e anaeróbios;
- D) Apenas Anaeróbios;
- E) Gram-negativos e fungos.

QUESTÃO 22

A apresentação mais comum de fístula entérica é em um paciente no pós-operatório, com distensão e tensão abdominal e uma febre baixa, além de não recuperar-se normalmente de uma cirurgia abdominal. A infecção da ferida é reconhecida e drenada _____ após a cirurgia, seguida pelo aparecimento dos conteúdos intestinais na ferida cirúrgica. A alternativa que melhor preenche a lacuna é:

- A) Entre 3 e 5 dias;
- B) Entre 5 e 7 dias;
- C) Entre 7 e 10 dias;
- D) Entre 15 e 20 dias;
- E) Entre 1 e 3 dias.

QUESTÃO 23

Ainda sobre as fístulas, aquelas consideradas de alto débito drenam:

- A) Mais de 200 mL/dia;
- B) Entre 200 e 500 mL/dia;
- C) Mais de 500 mL/dia;
- D) Menos de 200 mL/dia;
- E) Menos de 50 mL/dia.

QUESTÃO 24

Os traumatismos urogenitais acometem cerca de 10% dos pacientes vítimas de politraumatismos. O tipo de lesão mais comum é que acomete cerca de 80% das vítimas desse tipo de traumatismo é:

- A) Contusa;
- B) Cortante;
- C) Penetrante;
- D) Em sela (a cavaleiro);
- E) Mista.

QUESTÃO 25

O objetivo inicial, no tratamento das lesões traumáticas de bexiga é:

- A) Manter o órgão repleto;
- B) Manter o órgão completamente descomprimido, utilizando uma sonda vesical de demora;
- C) Manter o órgão completamente descomprimido, utilizando uma sonda vesical de alívio;
- D) Realizar uma cistostomia;
- E) Evitar qualquer intervenção, em virtude da alta capacidade de regeneração dos tecidos vesicais.

QUESTÃO 26

A Videocirurgia, atualmente, presta-se para quase todos os procedimentos cirúrgicos conhecidos. Infelizmente, em nosso país, está indisponível na imensa maioria dos estados para usuários do Sistema Único de Saúde. Sobre a videocirurgia, podemos afirmar:

- I. Tem como vantagens, entre outras, menor tempo de recuperação pós-cirúrgica e menor risco de infecção de ferida operatória;
- II. Um de seus principais inconvenientes é o alto custo, além da dificuldade relativa à iluminação da cavidade abdominal, uma vez que as fontes de luz podem lesar órgãos intra-abdominais;
- III. O insuflador de monóxido de carbono (CO) é parte fundamental do equipamento, e é utilizado para insuflar a cavidade abdominal, provocando um pneumoperitônio.

Está(ão) correta(s) apenas a(s) assertiva(s):

- A) I;
- B) I e II;
- C) I e III;
- D) II e III;
- E) I, II e III.

QUESTÃO 27

Ainda sobre a videocirurgia, afirmamos:

- I. As colecistectomias por videolaparoscopia só se tornaram exequíveis nos últimos anos, o que faz deste procedimento um dos menos realizados através deste método;
- II. A colecistectomia por videolaparoscopia se inicia com o clampeamento dos elementos do pedículo (ducto cístico e artéria cística), assim como na técnica aberta, mas a dissecação da vesícula se faz no sentido inverso ao do método convencional, ou seja, do pedículo para o fundo;
- III. Uma das vantagens da colecistectomia por videolaparoscopia é o menor surgimento de aderências e hérnias incisionais em decorrência do procedimento.

Está(ão) correta(s) apenas a(s) assertiva(s):

- A) I;
- B) I e II;
- C) I e III;
- D) II e III;
- E) I, II e III.

QUESTÃO 28

São mais comuns as perfurações de úlceras pépticas gástricas:

- A) De parede posterior;
- B) De parede anterior;
- C) De piloro;
- D) De cárdia;
- E) De duodeno.

0334 - MÉDICO CIRURGIÃO GERAL

QUESTÃO 29

A complicação mais comum de apendicectomias é:

- A) Septicemia;
- B) Infecção de ferida operatória;
- C) Hemorragia;
- D) Fístula;
- E) Síndrome de Fitz-Hugh-Curtis.

QUESTÃO 30

Paciente em pós-operatório de gastrorrafia, evolui com queda do estado geral e distúrbio hidroeletrólítico. No 5º PO, começa a drenar secreção esverdeada pelo orifício do dreno da parede abdominal. A conduta mais adequada para confirmar o diagnóstico de fístula gastrocutânea é:

- A) Ultrassonografia;
- B) Raios X simples do abdome, em pé;
- C) Infusão de azul de metileno através de sonda nasogástrica;
- D) Exploração digital do trajeto da suposta fístula;
- E) Tomografia computadorizada sem contraste.

QUESTÃO 31

O baço é um dos órgãos intra-abdominais mais frequentemente feridos. O diagnóstico e tratamento imediato de hemorragia potencialmente fatal é o objetivo principal. A preservação do tecido esplênico funcional é secundário e em doentes selecionados pode ser realizada utilizando técnicas de manejo não cirúrgico ou de salvamento operatórias. As lesões de baço que podem ter tratamento conservador devem ser acompanhadas:

- A) Ambulatorialmente, com retornos do paciente a cada dois dias;
- B) Ambulatorialmente, com retornos do paciente a cada cinco dias;
- C) Com o paciente internado, observando-se periodicamente RNM e Hb/Ht;
- D) Com o paciente internado, observando-se periodicamente radiografias e Hb/Ht;
- E) Com o paciente internado, observando-se periodicamente TC e Hb/Ht, além dos parâmetros hemodinâmicos.

QUESTÃO 32

Colecistite aguda refere-se a uma síndrome de dor no quadrante superior direito, febre e leucocitose associada à inflamação da vesícula biliar que geralmente está relacionado à doença do cálculo biliar. Sobre esta patologia, afirma-se:

- I. Colecistite acalculosa é clinicamente idêntica à colecistite aguda, mas não está associada com cálculos biliares, e ocorre geralmente em pacientes criticamente enfermos. É responsável por cerca de 10 por cento dos casos de colecistite aguda e está associada com alta morbidade e mortalidade;
- II. Colecistite crônica é o termo usado pelo patologista para descrever a infiltração de células inflamatória crônica da vesícula biliar visto em histopatologia. É quase sempre associada com a presença de cálculos biliares e pensa-se ser o resultado de uma irritação mecânica ou ataques recorrentes de colecistite aguda que conduzem a fibrose e espessamento da vesícula biliar;
- III. Assim como na cólica biliar, o desenvolvimento de colecistite aguda está completamente explicado pela obstrução do canal cístico.

Está(ão) correta(s) apenas a(s) assertiva(s):

- A) I;
- B) I e II;
- C) I e III;
- D) II e III;
- E) I, II e III.

QUESTÃO 33

A complicação mais comum das colecistites não tratadas, atingindo cerca de 20% dos casos é:

- A) Gangrena da vesícula;
- B) Perfuração da vesícula;
- C) Íleo paralítico;
- D) Colecistite enfizematosa;
- E) Fístula colecistoentérica.

Anotações

0334 - MÉDICO CIRURGIÃO GERAL

QUESTÃO 34

Sobre as hérnias de parede abdominal, afirmamos:

- I. Hérnias ventrais resultam de defeitos na parede abdominal. Eles são geralmente classificados por etiologia e localização. Hérnias ventrais podem desenvolver-se como resultado de uma cirurgia anterior (incisional) ou espontaneamente (umbilical, epigástrica, Spiegel, ou hérnias lombares);
- II. Qualquer condição que inibe a cicatrização natural fará um paciente susceptível ao desenvolvimento de uma hérnia incisional. Tais condições incluem: infecção, obesidade, tabagismo, medicamentos, tais como imunossuppressores, tensão excessiva na ferida operatória, desnutrição, suturas rompidas, má técnica, e doenças do tecido conjuntivo;
- III. A cirurgia de emergência aumenta o risco de formação de hérnia incisional.

Está(ão) correta(s) apenas a(s) assertiva(s):

- A) I;
- B) I e II;
- C) I e III;
- D) II e III;
- E) I, II e III.

QUESTÃO 35

A figura abaixo é sugestiva de um caso de:

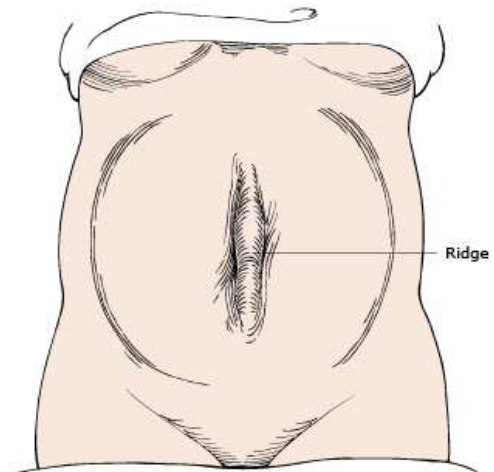

- A) Hérnia umbilical;
- B) Hérnia de Spiegel;
- C) Hérnia paraumbilical;
- D) Hérnia inguinal;
- E) Diastase dos músculos retos abdominais.

QUESTÃO 36

O tipo de hérnia esquematizada na figura abaixo é:

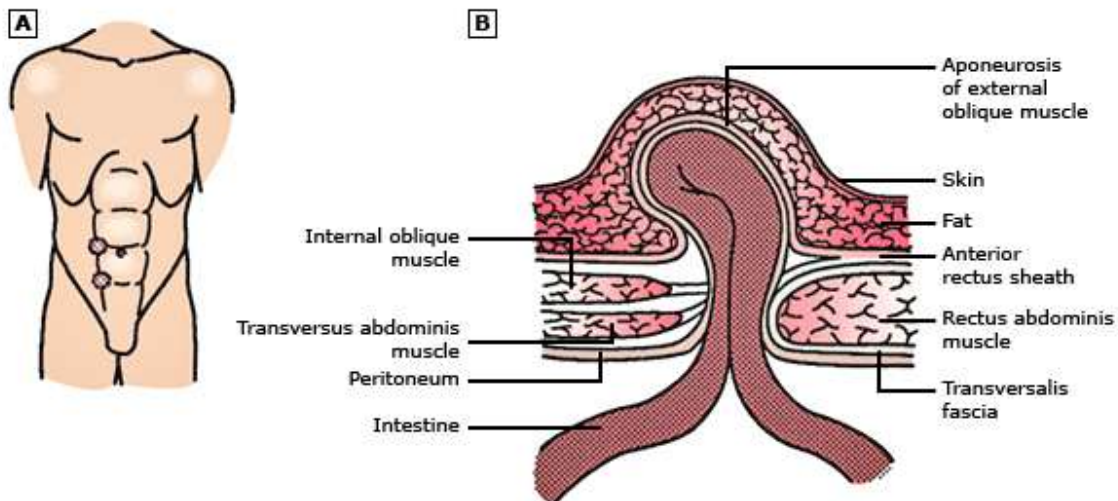

- A) Hérnia umbilical;
- B) Hérnia de Spiegel;
- C) Hérnia paraumbilical;
- D) Hérnia inguinal;
- E) Diastase dos músculos retos abdominais.

QUESTÃO 37

Sobre as suturas afirma-se:

- I. Os princípios básicos da reparação de laceração não mudaram significativamente no último século, mas as opções terapêuticas disponíveis atualmente são mais inovadoras e rigorosamente estudadas. O desenvolvimento de anestésicos tópicos, adesivos teciduais, e de suturas de rápida absorção fez com que o tratamento das lesões traumáticas ficasse menos traumático para o paciente. Além disso, o uso de sedação para lacerações difíceis ou para a criança extremamente ansiosa fez a experiência mais tolerável para o paciente, para o médico e para a família;
- II. As metas do tratamento de feridas são simples: evitar a infecção de feridas, auxiliar na hemostasia, e propiciar uma cicatriz esteticamente aceitável;
- III. A epiderme e a derme são firmemente aderidas e clinicamente distinguíveis, e em conjunto constituem a pele. A aproximação epidérmica proporciona a resistência e do alinhamento do fechamento da pele.

Está(ão) correta(s) apenas a(s) assertiva(s):

- A) I;
- B) I e II;
- C) I e III;
- D) II e III;
- E) I, II e III.

QUESTÃO 38

Sobre os abscessos hepáticos está correto afirmar:

- A) Abscessos hepáticos piogênicos geralmente se desenvolvem após peritonite devido ao vazamento do conteúdo intestinal intra-abdominais que, posteriormente, alcançaram o fígado através da circulação portal ou via propagação direta de infecção biliar. Podem também resultar da semeadura hematogênica arterial durante uma infecção sistêmica;
- B) Abscessos de fígado são o segundo tipo mais comum de abscesso visceral;
- C) Fatores de risco independentes incluem necessidade de drenagem cirúrgica aberta, a presença de malignidade, e a presença de infecção por Gram-positivos;
- D) Abscessos do fígado mais comuns envolvem o lobo esquerdo do fígado;
- E) Febre ocorre apenas em aproximadamente 10 por cento dos pacientes.

QUESTÃO 39

Sobre os fatores de risco para câncer gástrico e sua fisiopatologia, afirma-se:

- I. Gastrite crônica de longa data superficial causada pela infecção crônica por *H. pylori*, anemia perniciosa, ou possivelmente uma dieta pobre em sal leva eventualmente a gastrite crônica atrófica e metaplasia intestinal;
- II. Atrofia gástrica é acompanhada por uma perda em massa de células parietais e, por conseguinte, uma redução na produção de ácido (hipocloridria ou acloridria), uma diminuição dos níveis de ácido ascórbico luminal (vitamina C), e um aumento compensatório na gastrina sérica, um potente indutor do epitélio gástrico proliferação celular;
- III. Inflamação crônica resulta em dano às células epiteliais com a aumento na produção de radicais livres, uma redução nos níveis de ácido ascórbico luminais, e renovação celular aumentada.

Está(ão) correta(s) apenas a(s) assertiva(s):

- A) I;
- B) I e II;
- C) I e III;
- D) II e III;
- E) I, II e III.

QUESTÃO 40

A região do estômago marcada com o numeral 1 na figura abaixo é:

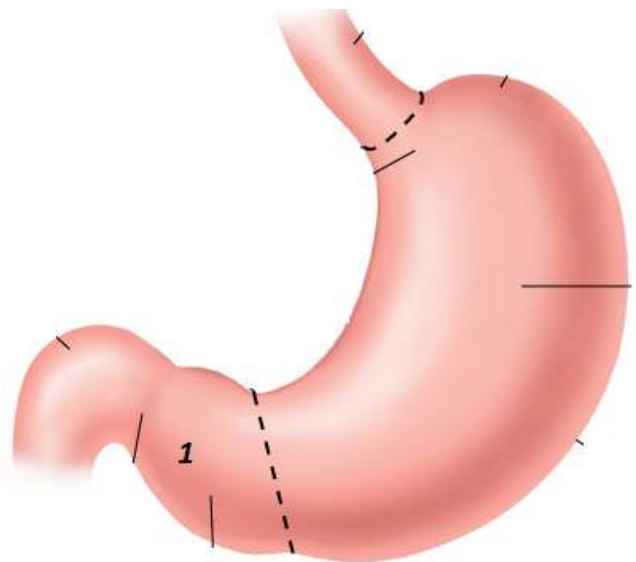

- A) Pequena Curvatura;
- B) Fundo gástrico;
- C) Cárdia;
- D) Antro;
- E) Incisura angularis.

QUESTÃO 41

A radiografia abaixo é sugestiva de:



- A) Colelitíase;
- B) Úlcera perforada;
- C) Obstrução intestinal;
- D) Trauma hepático;
- E) Hepatomegalia.

QUESTÃO 42

Sobre o diagnóstico da apendicite aguda, afirma-se:

- I. Na maioria dos casos o diagnóstico clínico é claro e exames por imagem não são necessários;
- II. A ultrassonografia pode demonstrar um apêndice distendido, não compressível e com paredes edematosas e espessadas;
- III. Um apendicólito nunca é visível dentro do apêndice através da ultrassonografia.

Está(ão) correta(s) apenas a(s) assertiva(s):

- A) I;
- B) I e II;
- C) I e III;
- D) II e III;
- E) I, II e III.

Anotações

QUESTÃO 43

A colangiografia abaixo é sugestiva de:



- A) Litíase biliar;
- B) Coledocolitíase;
- C) Litíase ureteral;
- D) Pancreatite;
- E) Pseudocisto do pâncreas.

QUESTÃO 44

Na imagem tomográfica abaixo, a estrutura apontada pela seta sugere:



- A) Metástases hepáticas;
- B) Carcinoma pancreático;
- C) Carcinoma da vesícula biliar;
- D) Pseudocisto do pâncreas;
- E) Metástase vertebral.

QUESTÃO 45

O carcinoma hepatocelular (CHC) é um tumor primário do fígado, o que geralmente se desenvolve na definição de doença hepática crônica, particularmente em doentes com hepatite B crônica e C. Sobre esta neoplasia, afirma-se:

- I. O diagnóstico de CHC é fácil e muitas vezes dispensa a utilização de exames de imagem;
- II. Tumores grandes, invasão vascular, status funcional pobre, metástases nodais estão associados com desfechos desfavoráveis;
- III. Suspeita de CHC deve ser aumentada em pacientes com cirrose compensada anteriormente que desenvolvem descompensação como ascite, encefalopatia, icterícia ou sangramento.

Está(ão) correta(s) apenas a(s) assertiva(s):

- A) I;
- B) I e II;
- C) I e III;
- D) II e III;
- E) I, II e III.

QUESTÃO 46

Sobre a descrição cirúrgica podemos afirmar:

- I. A descrição detalhada de todo e qualquer procedimento cirúrgico deve ser realizada pelo médico assistente, a fim de atender determinação legal;
- II. O formulário específico para descrição da cirurgia deve ser preenchido obrigatoriamente a mão, a fim de evitar falsificações;
- III. A correta descrição dos procedimentos cirúrgicos e a aposição do formulário específico no prontuário facilita o entendimento do mesmo por outros profissionais que prestam assistência ao paciente, e permite uma troca de informações eficiente e rápida entre os mesmos.

Está(ão) correta(s) apenas a(s) assertiva(s):

- A) I;
- B) I e II;
- C) I e III;
- D) II e III;
- E) I, II e III.

QUESTÃO 47

Sobre as indicações e contraindicações da dissecação venosa, podemos afirmar:

- I. É procedimento corriqueiro, praticamente livre de complicações, que deve ser realizado sempre que houver necessidade de acesso venoso prolongado;
- II. Está contraindicada de forma absoluta em pacientes com distúrbios de coagulação, nos quais está indicada a punção venosa central com Intracath (R) em artéria subclávia direita;
- III. Deve ser realizada preferencialmente em centro cirúrgico, com todos os cuidados de antisepsia e assepsia e devendo ter sua realização descrita em formulário de descrição cirúrgica.

Está(ão) incorreta(s) apenas a(s) assertiva(s):

- A) I;
- B) I e II;
- C) I e III;
- D) II e III;
- E) I, II e III.

QUESTÃO 48

Sobre o esôfago de Barrett afirma-se:

- I. Esôfago de Barrett é a condição em que um epitélio escamoso estratificado que predispõe ao desenvolvimento de câncer substitui o epitélio colunar metaplásico, que normalmente reveste o esôfago distal;
- II. O epitélio metaplásico é adquirido como consequência de doença crônica do refluxo gastroesofágico (DRGE);
- III. O tratamento de pacientes com esôfago de Barrett envolve três componentes principais: Tratamento da DRGE associada, Vigilância endoscópica para detectar displasia e o tratamento de displasia.

Está(ão) correta(s) apenas a(s) assertiva(s):

- A) I;
- B) I e II;
- C) I e III;
- D) II e III;
- E) I, II e III.

QUESTÃO 49

A única terapia para displasia de alto grau do terço distal do esôfago que claramente remove todo o epitélio neoplásico, juntamente com qualquer malignidade oculta e linfonodos regionais é:

- A) Esofagectomia;
- B) Quimioterapia;
- C) Radioterapia;
- D) Mucosectomia;
- E) Esofagectomia + gastrectomia.

QUESTÃO 50

Sangramento secundário à úlcera péptica do trato gastrointestinal superior é uma condição médica comum que resulta em elevadas morbidade e custos dos cuidados médicos. Enquanto a maioria dos pacientes com úlceras pépticas hemorrágicas vai parar de sangrar espontaneamente e não tem novos episódios hemorrágicos durante a hospitalização, um subgrupo de pacientes é de alto risco para hemorragia recorrente. A conduta imediata para pacientes com quadro de hemorragia digestiva alta é:

- A) Angiografia;
- B) Endoscopia Digestiva Alta;
- C) Estabilização hemodinâmica;
- D) Balão de Sengstaken-Blackmore;
- E) Ligadura elástica de varizes esofágicas.