

CONCURSO PÚBLICO PARA O PROVIMENTO DE DIVERSAS FUNÇÕES DOS CARGOS DE AGENTE UNIVERSITÁRIO 18/10/2015

INSTRUÇÕES

1. Confira abaixo: seu nome, número de inscrição e a função correspondente à sua inscrição. Assine no local indicado.
2. Verifique se os dados impressos no Cartão-Resposta correspondem aos seus. Em caso de irregularidade, comunique-a imediatamente ao Fiscal.
3. Não serão permitidos: empréstimos de materiais; consultas e comunicação entre os candidatos; uso de livros, apontamentos, relógios, aparelhos eletrônicos e, em especial, aparelhos celulares, os quais deverão ser desligados e colocados no saco plástico fornecido pelo Fiscal.
4. Aguarde o Fiscal autorizar a abertura do Caderno de Prova. Após a autorização, confira a paginação antes de iniciar a Prova.
5. Este Caderno de Prova contém 40 (quarenta) questões objetivas, cada qual com apenas 1 (uma) alternativa correta. No Cartão-Resposta, preencha, com tinta preta, o retângulo correspondente à alternativa que julgar correta para cada questão.
6. No Cartão-Resposta, anulam a questão: marcar mais de 1 (uma) alternativa em uma mesma questão; rasurar; preencher além dos limites do retângulo destinado a cada marcação. Não haverá substituição do Cartão-Resposta por erro de preenchimento.
7. Não são permitidas perguntas ao Fiscal sobre as questões da prova.
8. A duração desta prova será de **4 (quatro) horas**, já incluído o tempo para preenchimento do Cartão-Resposta.
9. Ao concluir a prova, permaneça em seu lugar e comunique ao Fiscal.
10. Aguarde autorização para devolver, em separado, o Caderno de Prova e o Cartão-Resposta, devidamente assinados.

Transcreva abaixo as suas respostas, dobre na linha pontilhada e destaque cuidadosamente esta parte.

.....
RESPOSTAS

01	02	03	04	05	06	07	08	09	10	11	12	13	14	15	16	17	18	19	20
21	22	23	24	25	26	27	28	29	30	31	32	33	34	35	36	37	38	39	40

O gabarito oficial provisório estará disponível no endereço eletrônico
www.cops.uel.br a partir das 17 horas do dia 19 de outubro de 2015.

Leia o texto a seguir e responda às questões de 1 a 10.

Educação tem a maior fatia da massa salarial em Londrina

Londrina é a cidade do Paraná onde a educação tem maior participação na massa salarial, que representa a soma dos salários de todos os trabalhadores. Em 2013, último ano para o qual há dados disponíveis no site do Ministério do Trabalho e Emprego (MTE), o setor respondeu por 16,9% da massa salarial ou por R\$ 620,9 milhões de um total de R\$ 3,6 bilhões. Depois, vem o comércio varejista, com 12% de participação, ou R\$ 440,2 milhões. E, na sequência, com 10,4% (R\$ 384 milhões), a administração pública.

Dez atividades representam 64,3% da massa salarial da cidade. Além da educação, do varejo e da administração pública, o comércio atacadista e os serviços financeiros respondem por 4% cada, algo em torno de R\$ 148 milhões. Já o transporte terrestre tem 3,9%, ou R\$ 143 milhões. Atenção à saúde humana e comércio de veículos contribuem cada um com 3,6% (R\$ 133 milhões). Construção de edifícios, e serviços de edifício e atividades paisagísticas são a 9ª e 10ª atividades, respectivamente. Elas contribuem com R\$ 124 milhões (3,3%) e R\$ 82,5 milhões (2,2%).

Agricultura, pecuária e serviços relacionados é a 12ª da lista. Em 2013, contribuiu com 2,1% do total da massa salarial, ou R\$ 80,1 milhões. A primeira atividade industrial do *ranking*, a fabricação de produtos alimentícios, ficou em 14º lugar, com 1,9%, algo próximo de R\$ 71 milhões.

Considerada como aposta importante para a economia do município, os serviços de Tecnologia da Informação (TI) estavam em 26º lugar na lista das atividades que mais contribuíram para a massa salarial. A TI foi responsável por R\$ 28,9 milhões, ou 0,79% do total. Embora pouco representativa, foi uma das que mais cresceram nos últimos anos.

Segundo o presidente do Sindicato dos Professores das Escolas Particulares de Londrina (Sinpro), André Cunha, a cidade tem cerca de 12 mil trabalhadores em instituições de ensino particulares, da Educação Infantil ao Ensino Superior. “Temos salários que vão desde R\$ 1.100,00, no Ensino Infantil, até mais de R\$ 10 mil em cursinhos. Londrina tem um processo histórico de não industrialização e os serviços predominam, sendo que a educação é o principal”, afirma. Portanto, segundo ele, é natural que o setor represente a maior parte da massa salarial.

Em geral, os municípios têm a educação, a administração pública e o comércio varejista entre os primeiros setores da lista de maior participação na massa salarial, não necessariamente nesta ordem. Só em Londrina e em Maringá, a educação vem em primeiro lugar, sendo que na Cidade Canção, a contribuição do setor para a massa salarial é de 15,2%.

Em todo o Paraná, a administração pública responde por 25,5% de uma massa total de R\$ 69,7 bilhões em 2013. Depois, vem o comércio varejista, com 9,13% e a educação, com 6%. “Por menor que seja um município, ele tem sempre prefeitura, escolas e comércio”, ressalta o economista do Departamento Inter-sindical de Estatísticas e Estudos Socioeconômicos (Dieese), Fabiano Camargo da Silva.

(Adaptado de: BORTOLIN, N. *Folha de Londrina*. 21 ago. 2015. Folha Economia. p.1.)

1 Assinale a alternativa que apresenta, corretamente, dados fornecidos pelo texto.

- a) A posição do setor da educação no *ranking* da massa salarial em Curitiba.
- b) A verba gasta com salários pagos a trabalhadores no setor da educação em Maringá.
- c) O número de trabalhadores empregados na administração pública em Londrina.
- d) O valor médio preciso do salário pago a trabalhadores no setor da educação em Londrina.
- e) Os índices de participação dos salários do setor da educação em Londrina e em Maringá.

2 Sobre os termos “cada um” e “respectivamente”, no 2º parágrafo, assinale a alternativa correta.

- a) O termo “respectivamente” indica que a 9ª atividade no *ranking* é “serviços de edifício e atividades paisagísticas” e que a 10ª é “construção de edifícios”.
- b) O termo “respectivamente” deixa claro que a 9ª atividade do *ranking* é “construção e serviços de edifícios” e que “atividades paisagísticas” é a 10ª.
- c) O uso do termo “respectivamente” esclarece que “serviços de edifício” e “atividades paisagísticas” são consideradas atividades diferentes.
- d) O uso de “cada um” desfaz uma eventual compreensão equivocada segundo a qual as atividades “atenção à saúde humana” e “comércio de veículos”, somadas, contribuiriam com 3,6%.
- e) A locução “cada um” é prescindível na frase, pois sua supressão conservaria o sentido e a clareza originais intactos.

3 Sobre o termo “Além de” na frase “Além da educação, do varejo e da administração pública, o comércio atacadista e os serviços financeiros respondem por 4% cada, algo em torno de R\$ 148 milhões.” (2º parágrafo), considere as afirmativas a seguir.

- I. Serve para ressaltar que as principais informações fornecidas na frase são o destaque da educação, do varejo e da administração pública para a massa salarial da cidade.
- II. Pode ser substituído por “Apesar de”, com alteração do sentido original, porém com coerência em relação ao sentido do texto.
- III. Pode ser substituído por “Aquém de”, com alteração do sentido original, porém com coerência em relação ao sentido do texto.
- IV. Tem correlação com a frase anterior, pois se destina a introduzir, na sequência, algumas das dez atividades principais para a massa salarial da cidade.

Assinale a alternativa correta.

- a) Somente as afirmativas I e II são corretas.
- b) Somente as afirmativas I e IV são corretas.
- c) Somente as afirmativas III e IV são corretas.
- d) Somente as afirmativas I, II e III são corretas.
- e) Somente as afirmativas II, III e IV são corretas.

4 Leia a frase a seguir.

A primeira atividade industrial do *ranking*, a fabricação de produtos alimentícios, ficou em 14º lugar, com 1,9%, algo próximo de R\$ 71 milhões.

Com base nessa frase, considere as afirmativas a seguir.

- I. Os resultados são corroborados por uma parte do depoimento de um dirigente sindical da cidade.
- II. O texto confirma que, embora sejam omitidas informações quanto às atividades que ocupam o 11º e o 13º lugares no *ranking*, as atividades industriais estão fora dessas posições.
- III. O texto deixa transparecer a preocupação com o resultado acanhado das atividades industriais na cidade.
- IV. O texto reflete que a atividade industrial mais antiga da cidade é também a mais bem colocada no *ranking*.

Assinale a alternativa correta.

- a) Somente as afirmativas I e II são corretas.
- b) Somente as afirmativas I e IV são corretas.
- c) Somente as afirmativas III e IV são corretas.
- d) Somente as afirmativas I, II e III são corretas.
- e) Somente as afirmativas II, III e IV são corretas.

5 Observe o uso da expressão “não necessariamente nesta ordem” no penúltimo parágrafo. Sobre essa expressão, assinale a alternativa correta.

- a) A expressão confirma que a ordem dos setores no *ranking* é irrelevante.
- b) A expressão antecipa que a ordem dos setores pode variar, o que, de fato, acontece.
- c) A expressão é obsoleta, pois a ordem dos setores em Londrina é aquela contida na frase.
- d) A expressão equivale a “respectivamente nesta ordem”.
- e) A expressão significa que a ordem dos setores é sistematicamente invertida.

6 Leia, a seguir, a frase presente no último parágrafo.

Por menor que seja um município, ele tem sempre prefeitura, escolas e comércio.

Assinale a alternativa que apresenta a correta reescrita da frase, sem prejuízo do sentido original.

- a) Contanto que um município seja menor, ele tem sempre prefeitura, escola e comércio.
- b) Desde que seja um município menor, ele tem sempre prefeitura, escola e comércio.
- c) Mesmo nos menores municípios, há sempre prefeitura, escola e comércio.
- d) Por ser um município menor, ele tem sempre prefeitura, escola e comércio.
- e) Quanto menor for um município, ele terá sempre prefeitura, escola e comércio.

7 Quanto ao 4º parágrafo, assinale a alternativa correta.

- a) A ênfase no setor de serviços de Tecnologia da Informação deve-se a expectativas mais otimistas em torno do setor.
- b) A ênfase no setor de serviços de Tecnologia da Informação coincide com o resultado alvissareiro obtido pelo setor no *ranking*.
- c) O texto revela o contraste dos êxitos das atividades industriais e dos serviços de Tecnologia da Informação no *ranking*.
- d) O texto acentua o descompasso entre expectativas e resultados no setor de Tecnologia da Informação, sem permitir que se vislumbrem perspectivas estimulantes.
- e) O texto prioriza uma descontinuidade temporal, ao confrontar o passado recente e sua aposta na Tecnologia da Informação com os resultados frustrantes do setor no presente.

8 Assinale a alternativa que estabelece a correta correlação entre a reescrita da frase “Embora pouco representativa, foi uma das que mais cresceram nos últimos anos.” e sua explicação.

- a) Em “Ainda que pouco representativa, foi uma das que mais cresceram nos últimos anos.”, a ausência da forma verbal “seja” promove uma falta de clareza que inexiste na frase original.
- b) Em “Posto que pouco representativa, foi uma das que mais cresceram nos últimos anos.”, o sentido original é preservado.
- c) Em “Conquanto pouco representativa, foi uma das que mais cresceram nos últimos anos.”, o sentido original e seu efeito ficam alterados.
- d) Em “Embora seja uma das atividades que mais cresceram nos últimos anos, foi pouco representativa.”, o sentido original e seu efeito são mantidos.
- e) Em “Não obstante pouco representativa, foi uma das que mais cresceram nos últimos anos.”, o sentido original é comprometido.

9 Leia, a seguir, a última frase do 5º parágrafo.

Portanto, segundo ele, é natural que o setor represente a maior parte da massa salarial.

Sobre o uso do conectivo “portanto” na frase, assinale a alternativa correta.

- a) Está correlacionado à variação de salários pagos aos trabalhadores em instituições de ensino.
- b) Está atrelado à variação dos níveis de ensino das instituições que empregam os trabalhadores e os remuneram conforme a titulação dos profissionais.
- c) É justificado porque as consequências da representatividade do setor na massa salarial são altos salários de alguns trabalhadores e a projeção da educação entre os serviços.
- d) É vinculado às possibilidades de continuidade na formação dos trabalhadores nas diversas instituições de ensino da cidade.
- e) Decorre da combinação de fatores como o alto número de trabalhadores na educação e o predomínio dos serviços sobre a industrialização na cidade.

10 Sobre o contraste entre os dados de Londrina e os dados do Paraná, considere as afirmativas a seguir.

- I. Percebe-se que o comércio varejista ocupa a mesma posição no *ranking* tanto em Londrina quanto no Paraná, embora os índices sejam diferentes.
- II. A administração pública tem um desempenho no *ranking* no Paraná que corresponde a mais do que o dobro do índice constatado em Londrina no mesmo setor.
- III. Conclui-se que os valores pagos aos trabalhadores em educação em Londrina são superiores à soma dos salários destinados ao mesmo setor no Paraná.
- IV. A posição de menor destaque da contribuição da educação na massa salarial do Paraná, em contraste com os dados de Londrina, explica-se pelo depoimento do economista do Dieese.

Assinale a alternativa correta.

- a) Somente as afirmativas I e II são corretas.
- b) Somente as afirmativas I e IV são corretas.
- c) Somente as afirmativas III e IV são corretas.
- d) Somente as afirmativas I, II e III são corretas.
- e) Somente as afirmativas II, III e IV são corretas.

CONHECIMENTOS GERAIS

11 Leia a afirmação a seguir.

Se eu caso então eu compro uma bicicleta.

Assinale a alternativa que apresenta, corretamente, uma sentença logicamente equivalente a essa afirmação.

- a) Se eu não caso então eu não compro uma bicicleta.
- b) **Se eu não compro uma bicicleta então eu não caso.**
- c) Se eu compro uma bicicleta então eu não caso.
- d) Eu não compro uma bicicleta e eu não caso.
- e) Eu compro uma bicicleta e eu caso.

12 Dr. K. Vera está para receber sua sentença de morte. Seus algozes o desafiam:

Faça uma afirmação qualquer. Se você falar a verdade, será afogado. Se o que disser for falso, morrerá enforcado. Entretanto, se não pudermos definir sua afirmação como verdadeira ou falsa, será poupado e libertado.

Nessas condições e considerando os princípios da argumentação lógica, assinale a alternativa que apresenta, corretamente, uma afirmação que o Dr. K. Vera pode dizer para se salvar da sentença de morte.

- a) Não vou morrer.
- b) Não vou morrer enforcado.
- c) Não tenho salvação.
- d) Vou morrer afogado.
- e) **Vou morrer enforcado.**

13 Leia a proposição P a seguir, que é uma paráfrase de um verso de Fernando Pessoa.

Se a alma não é pequena então tudo vale a pena.

Em relação à proposição P, considere as afirmativas a seguir.

- I. Uma proposição logicamente equivalente a P é dada por: A alma é pequena ou nada vale a pena.
- II. A negação lógica da proposição P é dada por: Se a alma é pequena então nada vale a pena.
- III. A contrapositiva da proposição P é dada por: Se algo vale a pena então a alma é pequena.
- IV. A recíproca da proposição P é dada por: Se tudo vale a pena então a alma não é pequena.

Assinale a alternativa correta.

- a) Somente as afirmativas I e II são corretas.
- b) Somente as afirmativas I e IV são corretas.
- c) **Somente as afirmativas III e IV são corretas.**
- d) Somente as afirmativas I, II e III são corretas.
- e) Somente as afirmativas II, III e IV são corretas.

14 Maria é formada em Direito e deseja fazer alguns cursos de especialização. A probabilidade de matricular-se em uma especialização em Direito Criminal é de 0,38, a probabilidade de matricular-se em um curso de Direito Civil é de 0,21 e a probabilidade de matricular-se em ambos os cursos é de 0,05. A partir dessas informações, assinale a alternativa que apresenta, corretamente, a probabilidade de Maria não se matricular em qualquer uma dessas duas especializações.

- a) 0,62
- b) 0,56
- c) 0,54
- d) **0,46**
- e) 0,41

15 O presidente dos Estados Unidos da América, Barack Obama, anunciou recentemente um acordo diplomático com outro país, versando sobre o uso de armas nucleares, o que gerou críticas da parte de políticos republicanos no congresso estadunidense.

Assinale a alternativa que apresenta, corretamente, o país com o qual esse acordo foi recentemente negociado.

- a) Irã.
- b) Israel.
- c) Rússia.
- d) Síria.
- e) Turquia.

16 Em 2013, o contexto de aprovação da chamada PEC das domésticas, Emenda Constitucional nº 72/2013, foi especialmente favorável para a publicação de dados e debates a respeito da participação das mulheres no mercado de trabalho em geral e no trabalho doméstico em particular.

Sobre a participação das mulheres no mercado de trabalho brasileiro no contexto da discussão e aprovação da PEC das domésticas, assinale a alternativa correta.

- a) A participação das mulheres no trabalho doméstico remunerado encontrava-se em expansão.
- b) A participação das mulheres no trabalho doméstico remunerado encontrava-se em declínio.
- c) A administração pública era o agrupamento de atividade econômica com maior queda de participação das mulheres.
- d) Na indústria, a taxa de participação feminina era maior do que a participação masculina.
- e) No comércio, a taxa de participação feminina era maior do que a participação masculina.

17 Em meio às estratégias políticas recentes para reduzir o isolamento da presidenta Dilma Roussef e criar uma agenda positiva para o enfrentamento da crise no cenário brasileiro, veio à cena a chamada “Agenda Brasil”.

Assinale a alternativa que apresenta, corretamente, o principal articulador do conjunto de propostas denominado “Agenda Brasil” e responsável por sua apresentação à presidenta.

- a) Eduardo Cunha.
- b) Joaquim Levy.
- c) Lula.
- d) Michel Temer.
- e) Renan Calheiros.

18 Nos últimos meses, os governos de Cuba e dos Estados Unidos da América têm intensificado os esforços para a retomada das relações diplomáticas entre esses dois países.

Assinale a alternativa que apresenta, corretamente, um dos fatores envolvidos na tensão entre os dois países a ser tratado nesse momento de reaproximação diplomática.

- a) A coerção do governo dos Estados Unidos da América a cubanos que emigram da ilha em fuga do regime castrista.
- b) A proibição de remessas de dinheiro a Cuba por parte de cubanos que residem nos Estados Unidos da América.
- c) A proibição recíproca de voos comerciais entre Estados Unidos da América e Cuba.
- d) A suspensão do bloqueio econômico do governo dos Estados Unidos da América a Cuba.
- e) O fechamento do campo de detenção mantido pelo governo cubano na baía de Guantânamo.

19 Com base no Art.16 e seus incisos da Lei nº 8.069/1990, Estatuto da Criança e do Adolescente (ECA), considere as afirmativas a seguir.

- I. Crianças e adolescentes podem participar da vida política, na forma da lei.
- II. Brincar e praticar esportes são compreendidos como direito de liberdade da criança.
- III. A imaturidade da criança a impede do exercício do direito à liberdade de opinião.
- IV. A criança e o adolescente devem ser discriminados na participação da vida familiar.

Assinale a alternativa correta.

- a) Somente as afirmativas I e II são corretas.
- b) Somente as afirmativas I e IV são corretas.
- c) Somente as afirmativas III e IV são corretas.
- d) Somente as afirmativas I, II e III são corretas.
- e) Somente as afirmativas II, III e IV são corretas.

20 Sobre o que compreende o direito à convivência familiar previsto na Lei nº 8.069/1990, Estatuto da Criança e do Adolescente (ECA), considere as afirmativas a seguir.

- I. O direito à convivência familiar é exercido exclusivamente na família natural.
- II. A falta ou a carência de recursos materiais implica em perda do poder familiar.
- III. O exercício do poder familiar será igual entre pai e mãe.
- IV. O reconhecimento do estado de filiação é um direito personalíssimo, imprescritível.

Assinale a alternativa correta.

- a) Somente as afirmativas I e II são corretas.
- b) Somente as afirmativas I e IV são corretas.
- c) Somente as afirmativas III e IV são corretas.
- d) Somente as afirmativas I, II e III são corretas.
- e) Somente as afirmativas II, III e IV são corretas.

21 Homem, 30 anos de idade, é atendido na Unidade de Saúde da Família com diagnóstico de sinusite aguda. Ao término da consulta, o paciente solicita um atestado de licença para o trabalho com data antecipada de 3 dias, com as seguintes alegações: estava desempregado há 8 meses; sustenta seus pais, sua mulher e dois filhos; trabalha na construção civil há 3 semanas em regime experimental; se retornar sem atestado para os dias que faltou, perderá o emprego.

Nessa situação, o médico deverá conceder um atestado de

- a) 1 dia e uma declaração à empresa, explicando o diagnóstico, o quadro clínico e o tratamento efetuado para que seja compreendida a sua ausência ao trabalho antes da consulta.
- b) 3 dias com data anterior ao atendimento, recomendando-lhe que retorne imediatamente ao emprego, prossiga o seu trabalho sob tratamento, para compensar os dias que faltou.
- c) 3 dias a partir da data do atendimento, considerando a resposta ao tratamento, mas negar o atestado dos dias anteriores, alegando que não pode dar declaração sobre o que não assistiu.
- d) 5 dias a partir da data em que o funcionário faltou ao serviço, em consideração ao grave problema social. Explicar ao paciente que, da próxima vez que faltar por doença, procure imediatamente um serviço médico.
- e) 5 dias e uma declaração à empresa explicando a gravidade do quadro clínico e social do paciente, solicitando que o médico do trabalho passe a acompanhar o caso.

22 Mulher, 59 anos de idade, foi removida para o hospital, e 6 horas após o início do quadro faleceu por acidente vascular encefálico hemorrágico. Apresentava hipertensão arterial há 30 anos e obesidade mórbida há 10 anos. Há 1 ano, foi submetida a pan-histerectomia, seguida de quimio e radioterapia por adenocarcinoma do colo uterino.

Para o preenchimento das “causas da morte” (campo 49 – Parte I – letra a) da Declaração de Óbito, o médico deverá escrever

- a) adenocarcinoma do colo uterino.
- b) acidente vascular encefálico hemorrágico.
- c) hipertensão arterial sistêmica.
- d) obesidade mórbida.
- e) pan-histerectomia.

23 A Lei nº 8.080, de 19 de setembro de 1990, estabelece os princípios e as diretrizes do SUS. Assinale a alternativa que apresenta, corretamente, esses princípios ou diretrizes.

- a) Controle social, universalidade do acesso aos serviços na atenção primária e centralização político-administrativa nos Municípios.
- b) Controle social, regionalização e centralização da gestão nas capitais dos Estados.
- c) Regionalização, hierarquização da rede de serviços e centralização político-administrativa.
- d) Universalidade de acesso aos serviços em todos os níveis de assistência, controle social e adscrição da clientela.
- e) Universalidade de acesso aos serviços em todos os níveis de assistência, participação da comunidade e hierarquização da rede de serviços.

24 Os dados do Instituto Brasileiro de Geografia e Estatística (IBGE) revelam que o homem vive em média 7,6 anos menos que a mulher e que a principal causa de mortalidade em adultos é doença cardiovascular. Assim, um médico propôs fazer atendimento em horário estendido para os homens, após perceber que a demanda diurna na unidade de saúde em que atua era predominantemente feminina.

Assinale a alternativa que apresenta, corretamente, o princípio do SUS exemplificado por essa ação.

- a) Equidade.
- b) Igualdade.
- c) Integralidade.
- d) Resolubilidade.
- e) Universalidade.

25 No Brasil, ainda morrem, anualmente, milhares de pacientes por tuberculose, uma doença curável e evitável.

Sobre o Programa Nacional de Controle da Tuberculose, assinale a alternativa correta.

- a) A baciloscopia de escarro possui alta sensibilidade, sendo necessária a coleta de, no mínimo, quatro amostras em dias consecutivos, preferencialmente, ao despertar e em jejum.
- b) O exame radiológico de tórax deve ser realizado em pacientes assintomáticos, de qualquer faixa etária, que tenham tido contato recente com paciente com suspeita de apresentar tuberculose.
- c) Os contatos assintomáticos do paciente com tuberculose devem realizar o PPD. Se a reação for < 5 mm, pode-se realizar 1 dose de reforço da vacina BCG para a proteção de formas graves de tuberculose.
- d) Para todo caso de tuberculose, deve-se realizar o tratamento diretamente observado, sendo desejável que a tomada a ser observada seja diária, de segunda a sexta-feira.
- e) Visando à descoberta de casos bacilíferos, toda pessoa com tosse produtiva por tempo igual ou superior a 3 meses deve ser considerada como suspeita de possuir tuberculose.

Leia o caso a seguir e responda às questões de 26 a 29.

Paciente, de 32 anos de idade, dá entrada no pronto-socorro, em choque, com história de ter sido vítima de agressão por arma branca há 2 horas. Apresenta dois ferimentos, um no hemitórax esquerdo, localizado na linha axilar anterior no 4º espaço intercostal esquerdo e outro abdominal, no setor direito do epigástrico. Foi submetido a drenagem torácica, no local do atendimento, com saída de 800 mL de sangue vivo. Desde então está com drenagem mínima na última hora. Sinais vitais no local do atendimento: PA 75/50, FC 125, FR 35. Recebeu 1500 mL de cristalóide desde então. Deu entrada no pronto-socorro com PA 100/50, FC 100, FR 30. EFG: MEG, confuso, taquipneico, com palidez cutâneo-mucosa de +++/4+. Presença de sonda nasogástrica com drenagem de aspecto hemorrágico. Tórax: expansibilidade simétrica e presença de ferimento, com 4 cm de extensão, na linha axilar anterior do 4º espaço intercostal esquerdo e com dreno introduzido através do próprio ferimento. Sistema de drenagem fechado com 850 mL de secreção hemorrágica. Dreno não oscilante. Abdome: obeso, abaulado, com ferimento cortante no HCD, região subcostal, penetrante.

26 Considerando os sinais vitais no momento da ocorrência, é correto afirmar que a perda volêmica pode ser classificada como

- a) moderada, entre 1500 e 2000 mL.
- b) moderada, maior que 2000 mL.
- c) maciça, entre 1500 e 2000 mL.
- d) maciça, maior que 2000 mL.
- e) maciça, maior que 4000 mL.

27 O paciente apresentou nova queda do nível pressórico e foi levado imediatamente ao centro cirúrgico. No inventário da cavidade, observou-se lesão hepática extensa, com hemorragia ativa, intensa, além de secção de 2/3 do antro gástrico e do cólon transverso.

Em relação ao tratamento de lesões hepáticas, atribua V (verdadeiro) ou F (falso) às afirmativas a seguir.

- () Técnicas mais complexas como ressecções regradas costumam ser mais eficazes no trauma grave com choque.
- () Nas lesões complexas com grande hemorragia, a manobra a ser realizada é o clampeamento da tríade portal ao nível do ligamento hepato-duodenal (Manobra de Pringle) e o controle do sangramento dos vasos maiores.
- () O balão hepático (confeccionado a partir de sonda nasogástrica e dreno de Penrose) é contraindicado nas lesões transfixantes.
- () O tamponamento com compressas, geralmente controla o sangramento proveniente de grandes vasos.
- () A persistência da hemorragia durante o clampeamento da tríade portal faz suspeitar de lesão da veia cava retro-hepática.

Assinale a alternativa que contém, de cima para baixo, a sequência correta.

- a) V, V, F, F, V.
- b) V, F, F, V, F.
- c) F, V, V, V, F.
- d) F, V, F, F, V.
- e) F, F, V, V, F.

28 O estancamento da hemorragia foi bem sucedido, porém houve grande perda hemorrágica até que a contenção ocorresse. O paciente apresenta instabilidade hemodinâmica, episódios de arritmia, acidose metabólica, hipotermia (34 °C) e tendência a hemorragia difusa.

Sobre a conduta cirúrgica a ser adotada diante de uma situação desse tipo, atribua V (verdadeiro) ou F (falso) às afirmativas a seguir.

- () É necessário proceder-se à rafia gástrica, à colostomia e à síntese da parede com a maior rapidez possível.
- () Deve-se solicitar infusão imediata de plasma, concentrado de plaquetas e bicarbonato de sódio para prosseguir a cirurgia.
- () Deve-se considerar fortemente a estratégia de “controle de danos”.
- () A estratégia de “controle de danos” prevê o controle da hemorragia dos vasos maiores, cirurgia abreviada, encaminhamento para a UTI e cirurgia definitiva em um segundo tempo, tão logo o paciente se estabilize.
- () Elevação das transaminases, alcalose respiratória e oligúria são os melhores indicadores para decidir sobre a adoção do “controle de danos”.

Assinale a alternativa que contém, de cima para baixo, a sequência correta.

- a) V, V, F, F, V.
- b) V, F, V, F, F.
- c) V, F, F, V, F.
- d) F, V, V, F, V.
- e) F, F, V, V, F.

29 Foi relatado que, no momento do atendimento, o paciente apresentava dispneia intensa e que se podia escutar o ruído de entrada e saída do ar pelo ferimento (traumatopneia).

Com base nessas informações, atribua V (verdadeiro) ou F (falso) às afirmativas a seguir.

- () Em ferimentos maiores do que 3 cm, uma opção na emergência é aplicar curativo fechado em três lados e, tão logo for possível, introduzir dreno afastado da lesão.
- () Drenagem imediata maior que 1500 mL e/ou 250 mL/h por mais de 3 horas e tamponamento cardíaco são indicações de toracotomia.
- () Pode-se concluir que a drenagem não foi eficaz, pois o paciente encontra-se taquipneico.
- () A presença de pequeno volume de drenagem indica que a hemorragia está cedendo.
- () A autotransfusão não é procedimento previsto nesse caso.

Assinale a alternativa que contém, de cima para baixo, a sequência correta.

- a) V, V, F, F, F.
- b) V, F, V, V, F.
- c) V, F, F, V, V.
- d) F, V, F, V, F.
- e) F, F, V, F, V.

30 Paciente com queimadura de 3º grau toracoabdominal circunferencial, segmento cervicocefálico poupado, oximetria de 70% e dispneia.

Assinale a alternativa que apresenta, corretamente, a melhor conduta de urgência.

- a) Anestesia geral, intubação e ventilação sob pressão.
- b) Iniciar com cateter de O₂ nasal 2 L/min, analgesia e observação.
- c) Remoção de *debris*, cateter de O₂ nasal, hidratação e antibioticoterapia.
- d) Escarotomia sob sedação.
- e) Escarotomia, dispensando-se anestesia.

31 Sobre o tratamento cirúrgico da pancreatite aguda, atribua V (verdadeiro) ou F (falso) às afirmativas a seguir.

- () Na presença de necrose estéril, a abordagem deve ser precoce.
- () A tendência atual é postergar o tratamento cirúrgico até que a necrose esteja organizada, o que ocorre até 4 semanas após o início do quadro.
- () Coleção, necrose infectada ou abscesso podem ser abordados com bons resultados através de técnica menos invasiva, como drenagem percutânea.
- () Na pancreatite aguda de origem biliar, a colecistectomia deve ser realizada já no início do quadro da pancreatite.
- () Nos casos em que a remoção do tecido necrótico infectado não foi completa, a melhor opção é a feitura de peritoneostomia com abordagens programadas com intervalos de 48 horas.

Assinale a alternativa que contém, de cima para baixo, a sequência correta.

- a) V, F, V, V, F.
- b) V, F, F, F, V.
- c) F, V, V, F, V.
- d) F, V, F, V, V.
- e) F, F, V, V, F.

32 Sobre a síndrome compartimental abdominal (SCA), atribua V (verdadeiro) ou F (falso) às afirmativas a seguir.

- () Pressão intra-abdominal superior a 20 mmHg desencadeia fenômenos fisiopatológicos que levam à diminuição do fluxo sanguíneo e a edema tecidual.
- () Os efeitos da SCA passam a ser perceptíveis a partir de 40 mmHg.
- () Ascite, infusão de volume pós-politraumatismo, choque séptico e cirurgia de controle de danos estão entre as causas de SCA.
- () Os efeitos da SCA se restringem aos órgãos intra-abdominais.
- () A aferição da pressão intra-abdominal é feita através de sonda nasogástrica e o ponto zero padrão é a linha axilar anterior, tomada na inspiração.

Assinale a alternativa que contém, de cima para baixo, a sequência correta.

- a) V, V, F, V, F.
- b) V, F, V, F, F.
- c) V, F, F, F, V.
- d) F, V, V, F, V.
- e) F, V, F, V, V.

33 Sobre o algoritmo de tratamento da hipertensão intra-abdominal (HIA) e da síndrome compartimental abdominal (SCA), atribua V (verdadeiro) ou F (falso) às afirmativas a seguir.

- () Se a pressão intra-abdominal (PIA) for maior ou igual a 12 mmHg está indicada a descompressão cirúrgica.
- () No manejo da hipertensão intra-abdominal, antes da descompressão cirúrgica, devem ser instituídas alternativas menos invasivas.
- () Entre as opções que podem ser adotadas na HIA (PIA > 12 mmHg) estão sonda nasogástrica, enema retal e procinéticos.
- () Na SCA primária, está contraindicada a descompressão cirúrgica.
- () A elevação da pressão intra-abdominal (PIA) eleva a pressão intracraniana.

Assinale a alternativa que contém, de cima para baixo, a sequência correta.

- a) V, V, F, V, F.
- b) V, F, V, V, F.
- c) V, F, F, F, V.
- d) F, V, V, F, V.
- e) F, F, V, V, V.

34 Em relação à conduta diante de ferimentos penetrantes da transição toracoabdominal, assinale a alternativa correta.

- a) A instabilidade hemodinâmica e/ou sinais de irritação peritoneal indicam necessidade de observação intensiva.
- b) A lavagem peritoneal diagnóstica e a ultrassonografia têm alta especificidade.
- c) **Caso o exame clínico e de imagem forem inconclusivos, a laparotomia exploradora está indicada.**
- d) Nesses casos, a tomografia computadorizada com triplo contraste não tem valor diagnóstico.
- e) Se houver dúvida quanto à penetração, a laparotomia exploradora é a única alternativa, mesmo sem sinais claros de irritação peritoneal.

35 Em relação ao trauma abdominal fechado, relacione a situação clínica, na coluna da esquerda, com a conduta mais apropriada, na coluna da direita.

- | | |
|---|--|
| (I) Paciente com lesões múltiplas, estável, cuja lesão abdominal, se existir, não constitui perigo de vida imediato. | (A) Laparotomia exploradora (hemorragia). |
| (II) Paciente estável com líquido livre na cavidade abdominal e lesão de víscera sólida demonstrada pela TC de abdome. | (B) Lavado peritoneal ou ultrassom FAST. |
| (III) Paciente instável com lesões limitadas ao abdome. | (C) Laparotomia exploradora (lesão de meso ou de víscera oca). |
| (IV) Paciente estável, líquido livre na cavidade, sinais de irritação peritoneal, TC sem lesões de víscera parenquimatosa. | (D) Passível de tratamento conservador. |
| (V) Paciente instável, com lesões múltiplas e sem que se saiba se a lesão causadora da instabilidade hemodinâmica está no abdome. | (E) TC de abdome para detectar lesão de vísceras sólidas e/ou líquido livre na cavidade. |

Assinale a alternativa que contém a associação correta.

- a) I-B, II-D, III-A, IV-E, V-C.
- b) I-B, II-C, III-E, IV-A, V-D.
- c) I-D, II-A, III-E, IV-C, V-B.
- d) I-E, II-C, III-B, IV-A, V-D.
- e) **I-E, II-D, III-A, IV-C, V-B.**

36 Em relação ao trauma torácico, relacione os sintomas, na coluna da esquerda, com os diagnósticos, na coluna da direita.

- | | |
|--|---|
| (I) Dor, enfisema mediastinal e cervical. | (A) Lesão de grandes vasos da base. |
| (II) Elevação da cúpula diafragmática E, ausculta de ruídos hidroaéreos torácicos. | (B) Pneumotórax hipertensivo. |
| (III) Alargamento do mediastino e fratura de arcos costais altos. | (C) Ruptura diafragmática. |
| (IV) Respiração paradoxal. | (D) Lesão de esôfago. |
| (V) Diminuição do murmúrio vesicular, timpanismo, pletora, estase jugular. | (E) Fratura de múltiplos arcos costais. |

Assinale a alternativa que contém a associação correta.

- a) I-A, II-C, III-D, IV-E, V-B.
- b) I-A, II-E, III-B, IV-D, V-C.
- c) I-C, II-D, III-E, IV-B, V-A.
- d) **I-D, II-C, III-A, IV-E, V-B.**
- e) I-D, II-E, III-A, IV-B, V-C.

37 Relacione as imagens de tomografia computadorizada pós-trauma abdominal, na coluna da esquerda, com o seu respectivo diagnóstico, na coluna da direita.

(I)

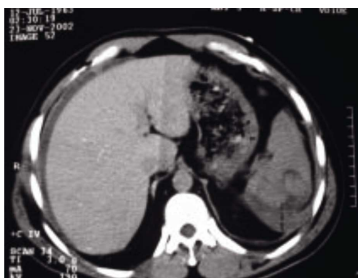

(A) Lesão hepática grau V.

(II)



(B) Lesão esplênica.

(III)

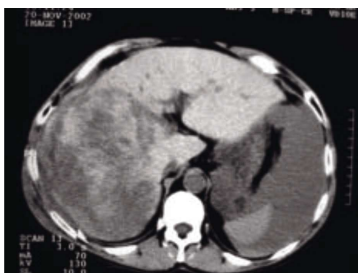

(C) Ruptura pancreática.

(IV)



(D) Lesão hepática grau III.

Assinale a alternativa que contém a associação correta.

- a) I-A, II-B, III-D, IV-C.
- b) I-A, II-C, III-D, IV-B.
- c) I-B, II-D, III-A, IV-C.
- d) I-B, II-D, III-C, IV-A.
- e) I-D, II-C, III-A, IV-B.

38 Paciente vítima de acidente automobilístico de alta energia apresenta Raios X de tórax com fratura das três primeiras costelas e alargamento mediastinal. Considerando esses dados, assinale a alternativa que apresenta, corretamente, a conduta diagnóstica mais apropriada.

- a) Angiotomografia.
- b) Raios X AP, perfil e oblíqua.
- c) Toracotomia.
- d) Toracoscopia.
- e) USG das bases pulmonares.

39 Os ferimentos duodenais representam de 3% a 5% de todas as lesões abdominais.

Em relação ao seu tratamento cirúrgico, assinale a alternativa correta.

- a) A manobra de Kocher permite exploração até a quarta porção duodenal.
- b) Anastomose jejunoduodenal, com reconstrução em Y de Roux em lesões da porção proximal, pode ser opção quando houver risco de lesão do colédoco ou papila.
- c) Lesões longitudinais de extensão acima de 50% da circunferência duodenal devem ser fechadas transversalmente.
- d) O procedimento denominado “exclusão pilórica” consiste em duodenostomia retrógrada, gastrostomia e jejunostomia para alimentação.
- e) Remendos (*patches*) utilizando alça jejunal, estômago ou omento não estão indicados.

40 Sobre o traumatizado grave, atribua V (verdadeiro) ou F (falso) às afirmativas a seguir.

- () Um escore ≤ 8 na escala de Glasgow significa que o paciente encontra-se em coma, estando indicado o estabelecimento de via aérea definitiva.
- () O paciente com escore ≤ 8 na escala de Glasgow que esteja respirando não requer estabelecimento da via aérea definitiva.
- () Resposta ao estímulo verbal, retirada aos estímulos dolorosos e resposta com palavras inapropriadas caracterizam Glasgow 12.
- () A entubação nasotraqueal é boa opção na suspeita de fratura de coluna cervical, porém é contraindicada no paciente em apneia.
- () Taquicardia e vasoconstrição cutânea são indicadores mais precoces de choque que a pressão sistólica. A presença desses dois sinais indica o início da reposição volêmica.

Assinale a alternativa que contém, de cima para baixo, a sequência correta.

- a) V, V, F, F, V.
- b) V, F, F, V, V.
- c) F, V, V, F, F.
- d) F, V, F, V, V.
- e) F, F, V, V, F.