



Estado de Santa Catarina
Prefeitura Municipal de Descanso
Caderno de Provas
Edital de Concurso Público nº 001/2015



Prova: Conhecimento Especifico
 Português
 Matemática

Prova para provimento do cargo de
ASSISTENTE SOCIAL

TIPO DE PROVA: 01 GABARITO

INSTRUÇÕES:

- Deixe sobre a carteira apenas o documento de identificação e a caneta esferográfica de tinta preta ou azul, de material transparente.
- Preencha o **CARTÃO DE IDENTIFICAÇÃO**, com as informações solicitadas.
- Confira se sua prova é para o cargo ao qual se inscreveu e se a mesma contém 35 questões, numeradas de 1 a 35. Caso contrário, informe imediatamente ao fiscal de sala.
- Não serão aceitas reclamações posteriores por falha de impressão e/ou total de questões.
- Para cada questão existe apenas **UMA** resposta certa.
- A resposta certa deve ser marcada no **CARTÃO DE RESPOSTA**.

VOCÊ DEVE:

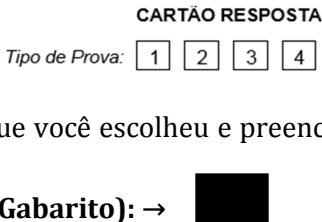
- Verificar o **TIPO DE SUA PROVA**, descrito acima, e preencher o quadrado do **CARTÃO DE RESPOSTA** ao qual ela corresponder, conforme ao lado demonstrado.
- Verificar, no caderno de provas qual é a letra (A, B, C, D) da resposta que você escolheu e preencher essa letra no **CARTÃO DE RESPOSTA**.
- Forma correta de preencher o **Tipo de Prova** e o **Cartão de Resposta (Gabarito):** → 

ATENÇÃO:

- As marcações duplas, rasuradas ou marcadas diferente do modelo acima, ocasionará a anulação de sua prova e/ou questões.
- É de responsabilidade do candidato o preenchimento dos dados do **CARTÃO DE RESPOSTA**.
- A prova terá duração de **03h**, incluído neste horário, o tempo para o preenchimento do **CARTÃO DE RESPOSTA**.
- A saída da sala só poderá ocorrer depois de decorridos 30 (trinta) minutos do início das provas.
- Ao sair da sala, entregue o **CARTÃO DE RESPOSTA** e o **CARTÃO DE IDENTIFICAÇÃO** ao fiscal da sala e retire-se imediatamente do local de aplicação das provas.

QUESTÕES DE CONHECIMENTO ESPECÍFICO

01. Sobre alimentos, tendo em vista o Estatuto do Idoso, é incorreto:

- A) Os alimentos serão prestados ao idoso de maneira extraordinária e paralela a da lei civil.**
- B) A obrigação alimentar é solidária, podendo o idoso optar entre os prestadores.
- C) As transações relativas a alimentos poderão ser celebradas perante o Promotor de Justiça ou Defensor Público, que as referendará, e passarão a ter efeito de título executivo extrajudicial nos termos da lei processual civil.
- D) Se o idoso ou seus familiares não possuírem condições econômicas de prover o seu sustento, impõe-se ao Poder Público esse provimento, no âmbito da assistência social.

02. O Conselho Nacional de Assistência Social (CNAS), ouvidas as respectivas representações de Estados e Municípios dele participantes, poderá propor, na medida das disponibilidades orçamentárias das três esferas de governo, a instituição de benefícios subsidiários no valor de até 25% do salário mínimo para cada criança de até:

- A) 2 anos de idade.
- B) 4 anos de idade.
- C) 5 anos de idade.
- D) 6 anos de idade.**

03. Nos programas habitacionais, públicos ou subsidiados com recursos públicos, o idoso goza de prioridade na aquisição de imóvel para moradia própria, observado o seguinte:

- A) Reserva de pelo menos 30% das unidades habitacionais residenciais para atendimento aos idosos.
- B) Implantação de equipamentos urbanos comunitários voltados ao idoso.**
- C) Implementação de barreiras arquitetônicas e urbanísticas, para garantia de acessibilidade ao idoso.
- D) Critérios de financiamento incompatíveis com os rendimentos de aposentadoria e pensão.

04. É assegurada a gratuidade dos transportes coletivos públicos urbanos e semi-urbanos, exceto nos serviços seletivos e especiais, quando prestados paralelamente aos serviços regulares, aos idosos a partir de:

- A) 55 anos.
- B) 60 anos.
- C) 65 anos.**
- D) 70 anos.

05. As medidas de proteção ao idoso previstas em Lei poderão ser aplicadas, isolada ou cumulativamente, e levarão em conta os fins sociais a que se destinam e o fortalecimento dos vínculos familiares e comunitários. O Ministério Público ou o Poder Judiciário, a requerimento daquele, poderá determinar, dentre outras, a seguinte medida:

- A) Encaminhamento à família ou curador, isento de termo de responsabilidade.
- B) Orientação, apoio e acompanhamento permanentes.
- C) Requisição para tratamento de sua saúde, em regime exclusivamente asilar.
- D) Inclusão em programa oficial ou comunitário de auxílio, orientação e tratamento a usuários dependentes de drogas lícitas ou ilícitas, ao próprio idoso ou à pessoa de sua convivência que lhe cause perturbação.**

06. Não é uma linha de ação da política de atendimento ao idoso:

- A) Políticas sociais básicas.
- B) Políticas e programas de assistência social, em caráter supletivo, para aqueles que necessitarem.
- C) Mobilização por processo de alienação parental.**
- D) Serviços especiais de prevenção e atendimento às vítimas de negligência, maus-tratos, exploração, abuso, crueldade e opressão.

07. A União, o Distrito Federal, os Estados e os Municípios poderão criar e promover, no limite das respectivas competências:

- A) Centros de atendimento integral e unidisciplinar para mulheres e respectivos dependentes em situação de violência doméstica e familiar.
- B) Delegacias, núcleos de defensoria pública, serviços de saúde e centros de perícia médico-legal especializados no atendimento à mulher em situação de violência doméstica e familiar.**
- C) Programas e campanhas de enfrentamento da violência doméstica e familiar desde que prevista previamente e estabelecidas em leis anteriores.
- D) Centros de educação e de reabilitação para os agressores, desde que intransigentes.

08. Caberá ao Ministério Público, sem prejuízo de outras atribuições, nos casos de violência doméstica e familiar contra a mulher, quando necessário, exceto:

- A) Requisitar força policial e serviços públicos de saúde, de educação, de assistência social e de segurança, entre outros.
- B) Fiscalizar os estabelecimentos públicos e particulares de atendimento à mulher em situação de violência doméstica e familiar, e adotar, de imediato, as medidas administrativas ou judiciais cabíveis no tocante a quaisquer irregularidades constatadas.
- C) Cadastrar os casos de violência doméstica e familiar contra a mulher.
- D) Reorientação sexual em casos limite.**

09. Segundo a Lei Maria da Penha, não poderá o juiz:

- A) Encaminhar a ofendida e seus dependentes a programa oficial ou comunitário de proteção ou de atendimento.
- B) Determinar a recondução da ofendida e a de seus dependentes ao respectivo domicílio, após afastamento do agressor.
- C) Determinar o afastamento da ofendida do lar, com prejuízo dos direitos relativos a bens, guarda dos filhos e alimentos.**
- D) Determinar a separação de corpos.

10. É incorreto tendo em vista a Lei Maria da Penha:

- A) Cria mecanismos para coibir a violência doméstica e familiar contra a mulher, em caráter extrajurídico.**
- B) Seu conteúdo foi elaborado nos termos da Constituição Federal, da Convenção sobre a Eliminação de Todas as Formas de Discriminação contra as Mulheres e da Convenção Interamericana para Prevenir, Punir e Erradicar a Violência contra a Mulher.
- C) Dispõe sobre a criação dos Juizados de Violência Doméstica e Familiar contra a Mulher.
- D) Altera o Código de Processo Penal, o Código Penal e a Lei de Execução Penal; e dá outras providências.

11. É um princípio fundamental de nosso Código de Ética:

- A) Vilipêndio da liberdade como valor ético central e das demandas políticas a ela inerentes - autonomia, emancipação e plena expansão dos indivíduos sociais.
- B) Defesa transigente dos direitos humanos e recusa do arbítrio e do autoritarismo.

- C) Ampliação e consolidação da cidadania, considerada tarefa primordial de toda sociedade, com vistas à garantia dos direitos civis sociais e políticos das classes trabalhadoras.**
- D) Defesa do aprofundamento da autocracia, enquanto socialização da participação política e da riqueza socialmente produzida.
12. Assinale a alternativa incorreta. Compete ao Conselho Federal de Serviço Social:
- A) Zelar pela observância dos princípios e diretrizes do Código de Ética, fiscalizando as ações dos Conselhos Regionais e a prática exercida pelos profissionais, instituições e organizações na área do Serviço Social.
- B) Tabelar pagamento de honorários.**
- C) Introduzir alteração neste Código, através de uma ampla participação da categoria, num processo desenvolvido em ação conjunta com os Conselhos Regionais.
- D) Como Tribunal Superior de Ética Profissional, firmar jurisprudência na observância deste Código e nos casos omissos.
13. Não constitui direito do/a Assistente Social:
- A) Garantia e defesa de suas atribuições e prerrogativas, estabelecidas na Lei de Regulamentação da Profissão e dos princípios firmados no Código de Ética.
- B) Exercício controlado das atividades inerentes à Profissão.**
- C) Participação na elaboração e gerenciamento das políticas sociais, e na formulação e implementação de programas sociais; inviolabilidade do local de trabalho e respectivos arquivos e documentação, garantindo o sigilo profissional; desagravo público por ofensa que atinja a sua honra profissional.
- D) Aprimoramento profissional de forma contínua, colocando-o a serviço dos princípios do Código de Ética.
14. São deveres do/a assistente social, exceto:
- A) Desempenhar suas atividades profissionais, com eficiência e responsabilidade, independentemente da legislação em vigor.**
- B) Utilizar seu número de registro no Conselho Regional no exercício da Profissão.
- C) Abster-se, no exercício da Profissão, de práticas que caracterizem a censura, o cerceamento da liberdade, o policiamento dos comportamentos, denunciando sua ocorrência aos órgãos competentes.

D) Participar de programas de socorro à população em situação de calamidade pública, no atendimento e defesa de seus interesses e necessidades.

15. É incorreto afirmar sobre o Sistema Único de Saúde (SUS):

A) Todos os estados e municípios devem ter conselhos de saúde compostos por representantes dos usuários do SUS, dos prestadores de serviços, dos gestores e dos profissionais de saúde.

B) Os conselhos são fiscais da aplicação dos recursos públicos em saúde.

C) A União é o principal financiador da saúde pública no país. Historicamente, metade dos gastos é feita pelo governo federal, a outra metade fica por conta dos estados e municípios.

D) A União implementa políticas nacionais de saúde, mas a formulação é feita por seus parceiros (estados, municípios, ONGs e iniciativa privada).

16. No âmbito municipal, as políticas do SUS são aprovadas pelo:

A) CMS.

B) CIB.

C) CES.

D) LDB.

17. É incorreto afirmar sobre o Programa Saúde da Família:

A) O Programa de Saúde da Família é estratégia definida pelo Ministério de Saúde.

B) Serve para oferecer uma atenção básica mais resolutiva e humanizada no país.

C) É a porta de entrada do sistema de saúde e se articula com os outros níveis de atenção.

D) Cada equipe da saúde da família é responsável pelo acompanhamento de cerca de 100 famílias num território adjacente à área de abrangência da Unidade Básica de Saúde a que pertence.

18. Com o Pacto pela Saúde (2006), os estados e municípios poderão receber os recursos federais por meio de cinco blocos de financiamento. Não é um deles:

A) Atenção Básica.

B) Pronta Resposta Inaudita.

C) Vigilância em Saúde.

D) Assistência Farmacêutica.

19. É incorreto afirmar sobre a guarda de criança ou adolescente:

- A) Obriga a prestação de assistência material, moral e educacional.
- B) Confere a seu detentor o direito de opor-se a terceiros, inclusive aos pais.
- C) A guarda destina-se a regularizar a posse de fato, podendo ser deferida, liminar ou incidentalmente, nos procedimentos de tutela e adoção, inclusive no de adoção por estrangeiros.**
- D) Excepcionalmente, deferir-se-á a guarda, fora dos casos de tutela e adoção, para atender a situações peculiares ou suprir a falta eventual dos pais ou responsável, podendo ser deferido o direito de representação para a prática de atos determinados.

20. Segundo o Estatuto das Pessoas com Deficiência, a avaliação da deficiência, quando necessária, será _____, realizada por equipe _____ e _____.

Preenchem adequadamente as lacunas acima as respectivas palavras:

- A) Biopsicossocial – Multiprofissional – Interdisciplinar.**
- B) Invasiva – Generalista – Transdisciplinar.
- C) Científica – Específica – Unidisciplinar.
- D) Física – Específica – Redimensionada.

QUESTÕES DE PORTUGUÊS

21. Assinale a alternativa que apresenta sinônimos:

- A) Simples – Nababesco.
- B) Neutro – Parcial.
- C) Expletivo – Redundante.**
- D) Livre – Provido.

22. O acento indicador de crase é opcional em qual das frases abaixo?

- A) Voltei ontem à noite.
- B) Entre e fique à vontade.
- C) Fomos até à sacada.**
- D) O voo partirá às 13h00.

23. Já entreguei _____ encomenda _____ ele.

Preenchem adequadamente as lacunas acima:

- A) À – A.

- B) A – À.
- C) A – A.**
- D) À – À.

24. Carlos, o pintor, é nosso amigo.

Na frase acima cumpre o papel de adjunto adnominal:

- A) O.**
- B) É.
- C) Nosso.
- D) Amigo.

25. Ventou muito esta tarde.

Na frase acima há:

- A) Sujeito oculto.
- B) Oração sem sujeito.**
- C) Sujeito oblíquo.
- D) Sujeito indeterminado.

26. Em qual das alternativas a frase está corretamente escrita?

- A) Encrustrado em mim há um ser frássido perdido em ilocobrasões.
- B) Encustado em mim há um ser flásido perdido em elocubrassões.
- C) Incustrado em mim há um ser frásido perdido em ilucobrasões.
- D) Incrustado em mim há um ser flácido perdido em elucubrações.**

27. Assinale a frase em que há período composto por coordenação:

- A) Ele sabia a verdade, mas ela negou tudo.**
- B) Ele sabia que ela negaria tudo.
- C) O crime que ela cometeu ainda não apareceu na mídia.
- D) Quando ela chegasse, ele deixaria a sala.

28. Em qual das alternativas há a classe gramatical numeral na sua classificação ordinal?

- A) Três.
- B) Terceiro.**
- C) Triplo.
- D) Terço.

29. Em qual das frases há erro de regência?

- A) Os alunos assistiram ao filme.
- B) Todos aspiravam a uma boa faculdade.
- C) Entrou na sala e dela saiu.
- D) Sim, assisti-lhe.**

30. “Mas” e “por conseguinte” são, respectivamente, conjunções:

- A) Aditiva – Alternativa.
- B) Adversativa – Conclusiva.**
- C) Alternativa – Explicativa.
- D) Explicativa – Aditiva.

QUESTÕES DE MATEMÁTICA

31. Qual será o 6º termo da progressão geométrica a seguir? 3,6,12,24...

- A) 729
- B) 243
- C) 96**
- D) 48

32. O plano de carreira de Alexandre garante um aumento de 10% a cada 10 anos. Faltam 40 anos para Alexandre se aposentar, quanto ele estará ganhando no ato de sua aposentadoria se hoje Alexandre ganha R\$ 5.000,00? (Dica: o aumento utiliza a fórmula de juros compostos).

- A) R\$ 6.851,23
- B) R\$ 7.320,50**
- C) R\$ 8.140,70
- D) R\$ 5.140,60

33. Em um desenho de uma peça, a escala é 1:10. Se o volume da peça nesse desenho é 1cm^3 , qual o volume real dessa peça?

- A) 100cm^3
- B) 10cm^3
- C) $0,1\text{cm}^3$
- D) 1000cm^3**

34. Qual o domínio da função a seguir: $F(x) = \frac{x^3}{x^2-4}$

- A) $\{x \in R : x \neq \pm 4\}$
- B) $\{x \in R\}$
- C) $\{x \in R : x \neq \pm 2\}$
- D) $\{x \in R : x \neq 0\}$

35. Segundo o gráfico abaixo, qual o valor de $y(0)$?

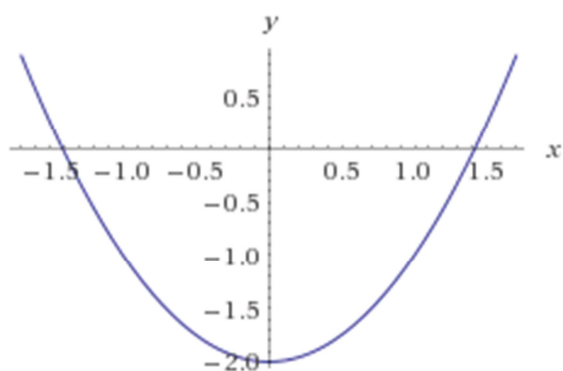

- A) 0
- B) 1
- C) -2
- D) 2