

LÍNGUA PORTUGUESA

01. Marque a oração em que preposição nos parênteses não preenche corretamente a lacuna.

- (A) A notícia ___ que esperávamos surgiria a qualquer instante. (por)
- (B) O homem ___ que ele deparou era um sábio. (com)
- (C) O menino ___ que chamamos de gênio resolveu uma equação difícilíssima. (a)
- (D) A música ___ que lembrei foi um grande sucesso. (de)
- (E) O risco ___ o qual informaram a população era iminente. (sobre)

02. Aponte a oração em que o verbo foi empregado de forma incorreta.

- (A) Eu me prevines contra acidentes.
- (B) É preciso que este prédio seja demolido.
- (C) Neste momento, vimos informar que uma tempestade tropical se aproxima do litoral paulista.
- (D) Quando ando de bicicleta, suo muito.
- (E) Quando você vir Maria, diga-lhe que venha para casa.

03. Com relação à concordância, assinale a alternativa correta.

- (A) Devem fazer vinte anos que nasceu.
- (B) Fazem dez dias que ela viajou.
- (C) Os candidatos eleitos houveram dos eleitores a aprovação nas urnas.
- (D) Houveram vários acidentes durante o feriado.
- (E) Existe mistérios que jamais serão explicados.

04. Assinale a alternativa em que a pontuação está incorreta.

- (A) O acesso livre à internet pode resultar em dois caminhos: primeiro, o da informação correta que contribui para a formação das pessoas; segundo, o da desinformação que é danoso ao aprendizado dos usuários.
- (B) Ele estuda muito; não foi, porém, aprovado.
- (C) “Se dirigir, não beba; se beber, não dirija.”
- (D) Seja para o bem seja para o mal, nem sempre os meios justificam os fins.
- (E) Quanto mais ele se mexia, mais afundava.

05. Assinale a alternativa em que uma forma verbal foi empregada incorretamente.

- (A) O policial interveio na discussão, evitando a briga.
- (B) Eu reouve o numerário perdido.
- (C) Se ele expor sua opinião, poderá ser compreendido.
- (D) Caso os dois se equivalham, a partida será interessante.
- (E) Ele creu que venceria.

06. Segundo as regras de concordância, assinale a alternativa incorreta.

- (A) Gosto de carne ou peixe crus.
- (B) Os alunos aprenderam a primeira e a segunda lições.
- (C) Achei simpático o pai e a mãe.
- (D) Esses doces são os mais saborosos possíveis.
- (E) Os artigos segundo, terceiro e oitavo.

07. Aponte a alternativa que contém os termos que preenchem, correta e respectivamente, as lacunas.

“Para tu ___ ao consultório é preciso que ___ à esquerda quando ___ o posto de combustíveis.”

- (A) vires / vires / veres.
- (B) venhas / vires / vejas.
- (C) vir / vire / ver.
- (D) vires / vires / vires.
- (E) vir / virar / ver.

08. Assinale a alternativa onde a crase foi empregada corretamente.

- (A) As meninas não deram atenção à eles.
- (B) Refiro-me àquele livro de história.
- (C) Não assisto à cenas de violência.
- (D) Solicito à Vossa Excelência que me atenda.
- (E) Fomos à Dracena no feriado passado.

09. Com relação à colocação pronominal, assinale a alternativa incorreta.

- (A) Eu não devo lhe enviar os resultados.
- (B) Havia me informado o ocorrido.
- (C) Parece a mim que ela não vem.
- (D) Eu não devo-lhe encaminhar os relatórios.
- (E) Havia comunicado-me o ocorrido.

10. Leia as orações abaixo e assinale a alternativa correta.

- I. Pode usar a **minha** blusa se quiser.
- II. Eu gostaria que usasse **esta** mochila.

Os pronomes em destaque são, respectivamente,

- (A) demonstrativo e possessivo.
- (B) possessivo e relativo.
- (C) possessivo e demonstrativo.
- (D) demonstrativo e relativo.
- (E) relativo e demonstrativo

11. Quanto é 25% de 2.225?

- (A) 30556
- (B) 556,25
- (C) 30,556
- (D) 0,30556
- (E) 3,556

12. Um retângulo de lona tem 10 metros de comprimento e 8 metros de largura. Para proteger o piso de um salão, foram colocadas, lado a lado, duas lonas idênticas a essa, sem sobreposição na junção. Desse modo, a parte do piso que ficou coberta tem área de:

- (A) 36 m²
- (B) 80 m²
- (C) 48 m²
- (D) 96 m²
- (E) 160 m²

13. Comprei uma casa no valor de R\$20.000,00, Já paguei $\frac{3}{8}$. Quanto ainda tenho que pagar?

- (A) R\$12.000,00
- (B) R\$12.500,00
- (C) R\$13.000,00
- (D) R\$13.500,00
- (E) R\$11.500,00

14. Uma impressora laser realiza um serviço em 7 horas e meia, trabalhando na velocidade de 5.000 páginas por hora. Outra impressora, da mesma marca, mas de modelo diferente, trabalhando na velocidade de 3.000 páginas por hora, executará o serviço em:

- (A) 10 horas e 20 min
- (B) 11 horas e 20 min
- (C) 11 horas e 50 min
- (D) 12 horas e 30 min
- (E) 10 horas e 40 min

15. Uma pesquisa entre 800 consumidores – sendo 400 homens e 400 mulheres – mostrou os seguintes resultados:

- do total de pessoas entrevistadas:

500 assinam o jornal X 350 têm curso superior

250 assinam o jornal X e tem curso superior

- do total de mulheres entrevistadas

200 assinam o jornal X 150 têm curso superior

50 assinam o jornal X e têm curso superior

O número de homens entrevistados que não assinam o jornal X e não têm curso superior é, portanto, igual a:

- (A) 50
- (B) 200
- (C) 0
- (D) 100
- (E) 150

16. Uma aplicação de R\$ 400,00 gera um montante de R\$ 496,00 no final de 8 meses. Considerando esses dados, a taxa de juros simples dessa aplicação foi de:

- (A) 3%
- (B) 3,33%
- (C) 4%
- (D) 5%
- (E) 2%

17. Dados os números 12 e 20, o do produto Máximo Divisor Comum (MDC) com o Mínimo Múltiplo Comum (MMC) destes dois números vale:

- (A) 240
- (B) 120
- (C) 144
- (D) 160
- (E) 280

18. A diferença entre o quadrado de um número positivo e o triplo desse número é igual a 4. Esse número positivo vale:

- (A) 0
- (B) 1
- (C) 2
- (D) 3
- (E) 4

19. Na divisão dos lucros com seus 20 acionistas, uma empresa distribuiu R\$ 600,00 entre os preferenciais e R\$ 600,00 entre os ordinários. Sabe-se que cada acionista preferencial recebeu R\$ 80,00 a menos do que cada acionista ordinário. Determine quantos acionistas preferenciais esta empresa possui:

- (A) 5
- (B) 10
- (C) 15
- (D) 18
- (E) 24

20. Seu Manoel tinha em seu bar 18 caixas, cada uma com 24 latas de refrigerante. Se ele vendeu 68 latas de refrigerante no sábado e 85 no domingo, quantas latas de refrigerante sobraram?

- (A) 153
- (B) 189
- (C) 279
- (D) 263
- (E) 322

CONHECIMENTOS ESPECÍFICOS

21. Nos termos a Lei 4.320/64, analise as proposições abaixo:

I. O *superávit* do Orçamento Corrente resultante do balanceamento dos totais das receitas e despesas correntes, não constitui item de receita orçamentária.

II. São Receitas de Capital as provenientes da realização de recursos financeiros oriundos de constituição de dívidas; da conversão, em espécie, de bens e direitos; os recursos recebidos de outras pessoas de direito público ou privado, destinados a atender despesas classificáveis em Despesas de Capital e, salvo o *superávit* do Orçamento Corrente.

III. São Receitas Correntes as receitas tributária, de contribuições, patrimonial, agropecuária, industrial, de serviços e outras e, ainda, as provenientes de recursos financeiros recebidos de outras pessoas de direito público ou privado, quando destinadas a atender despesas classificáveis em Despesas Correntes.

IV. Classificam-se como Transferências Correntes as dotações para despesas as quais corresponda contraprestação direta em bens ou serviços, inclusive para contribuições e subvenções destinadas a atender à manifestação de outras entidades de direito público ou privado.

V. Classificam-se como investimentos as dotações para o planejamento e a execução de obras, inclusive as destinadas à aquisição de imóveis considerados necessários à realização destas últimas, bem como para os programas especiais de trabalho, aquisição de instalações, equipamentos e material

permanente e constituição ou aumento do capital de empresas que não sejam de caráter comercial ou financeiro.

Está **INCORRETO**:

- (A) I e II
- (B) III e V
- (C) II e IV
- (D) I e V
- (E) IV e V

RASCUNHO

22. Segundo a Lei 4.320/64, as dotações destinadas aquisição de imóveis, ou de bens de capital já em utilização, classificam-se como:

- (A) Receitas de aquisição
- (B) Superávit corrente
- (C) *Superávit* de capital
- (D) Inversões financeiras
- (E) Dotações invertidas

23. De acordo com a Lei de Responsabilidade Fiscal, analise as proposições apresentadas.

I. A receita corrente líquida será apurada somando-se as receitas arrecadadas no mês em referência e nos doze anteriores, incluídas as duplicidades.

II. O projeto de lei orçamentária anual, elaborado de forma compatível com o plano plurianual, com a lei de diretrizes orçamentárias e com a Lei de Responsabilidade Fiscal, conterà reserva de contingência, cuja forma de utilização e montante, definido com base na receita de capital líquida, será estabelecida no Plano Plurianual.

III. O refinanciamento da dívida pública deverá integrar o corpo da lei orçamentária, mas constará em separado quando se tratar de leis de crédito adicional.

IV. O resultado do Banco Central do Brasil, apurado após a constituição ou reversão de reservas, constitui receita do Tesouro Nacional, e será transferido até o décimo dia útil subsequente à aprovação dos balanços semestrais. No entanto, o resultado negativo não constituirá obrigação do Tesouro Nacional para com o Banco Central do Brasil, nem será consignado em dotação específica no orçamento.

V. A concessão ou ampliação de incentivo ou benefício de natureza tributária da qual decorra renúncia

de receita deverá estar acompanhada de estimativa do impacto orçamentário-financeiro no exercício em que deva iniciar sua vigência e nos dois seguintes, atender ao disposto na lei de diretrizes orçamentárias e, ao menos, estar acompanhada de medidas de compensação, no período mencionado, por meio do aumento de receita, proveniente da elevação de alíquotas, ampliação da base de cálculo, majoração ou criação de tributo ou contribuição.

Está **CORRETO**:

- (A) V
- (B) IV
- (C) III
- (D) II
- (E) I

RASCUNHO

24. Analise as proposições abaixo:

I. A destinação de recursos para, direta ou indiretamente, cobrir necessidades de pessoas físicas ou défits de pessoas jurídicas deverá ser autorizada por lei específica, atender às condições estabelecidas na lei de diretrizes orçamentárias e estar prevista no orçamento ou em seus créditos adicionais.

II. Na concessão de crédito por ente da Federação a pessoa física, ou jurídica que não esteja sob seu controle direto ou indireto, os encargos financeiros, comissões e despesas congêneres não serão inferiores aos definidos em lei ou ao custo de captação.

III. Salvo mediante lei específica, não poderão ser utilizados recursos públicos, inclusive de operações de crédito, para socorrer instituições do Sistema Financeiro Nacional, ainda que mediante a concessão de empréstimos de recuperação ou financiamentos para mudança de controle acionário.

IV. Considera-se dívida pública consolidada ou fundada o montante total, apurado sem duplicidade, das obrigações financeiras do ente da Federação, assumidas em virtude de leis, contratos, convênios ou tratados e da realização de operações de crédito, para amortização em prazo superior a doze meses.

V. Considera-se dívida pública mobiliária a dívida pública representada por títulos emitidos pela União, inclusive os do Banco Central do Brasil, Estados e Municípios.

Está **CORRETO**:

- (A) I e II
- (B) II e III
- (C) I, II, III, IV e V
- (D) II, III e IV
- (E) IV e V

25. De acordo com o Decreto 3.000/1999, analise as proposições abaixo:

I. Consideram-se pessoas jurídicas as pessoas jurídicas de direito privado domiciliadas no País, sejam quais forem seus fins, nacionalidade ou participantes no capital, as filiais, sucursais, agências ou representações no País das pessoas jurídicas com sede no exterior, bem como os comitentes domiciliados no exterior, quanto aos resultados das operações realizadas por seus mandatários ou comissários no País.

II. Os condomínios na propriedade de imóveis são considerados sociedades de fato, ainda que deles façam parte também pessoas jurídicas.

III. As pessoas físicas consideradas empresas individuais são obrigadas a inscrever-se no Cadastro Nacional da Pessoa Jurídica - CNPJ no prazo de noventa dias contados da data da equiparação.

IV. Não serão computados para efeito de apuração do lucro da empresa individual os rendimentos de locação, sublocação ou arrendamento de quaisquer imóveis, percebidos pelo titular da empresa individual, bem como os decorrentes da exploração econômica de imóveis rurais, ainda que sejam imóveis cuja alienação acarrete a inclusão do correspondente resultado no lucro da empresa individual.

V. As imunidades, isenções e não incidências não eximem as pessoas jurídicas das demais obrigações, especialmente as relativas à retenção e recolhimento de impostos sobre rendimentos pagos ou creditados e à prestação de informações.

Está **INCORRETO**:

- (A) I
- (B) II
- (C) III
- (D) IV
- (E) V

RASCUNHO

26. Suspende a exigibilidade do crédito tributário, **EXCETO**:

- (A) O pagamento.
- (B) A concessão de medida liminar em mandado de segurança.
- (C) Moratória.
- (D) O depósito do seu montante integral.
- (E) As reclamações e os recursos, nos termos das leis reguladoras do processo tributário administrativo.

27. Aponte a alternativa **INCORRETA**:

- (A) A destinação legal do produto da sua arrecadação é relevante para qualificar a natureza jurídica específica do tributo.
- (B) Imposto é o tributo cuja obrigação tem por fato gerador uma situação independente de qualquer atividade estatal específica, relativa ao contribuinte.
- (C) Compete à União, instituir, nos Territórios Federais, os impostos atribuídos aos Estados e, se aqueles não forem divididos em Municípios, cumulativamente, os atribuídos a estes.
- (D) As taxas cobradas pela União, pelos Estados, pelo Distrito Federal ou pelos Municípios, no âmbito de suas respectivas atribuições, têm como fato gerador o exercício regular do poder de polícia, ou a utilização, efetiva ou potencial, de serviço público específico e divisível, prestado ao contribuinte ou posto à sua disposição.
- (E) Considera-se poder de polícia atividade da administração pública que, limitando ou disciplinando direito, interesse ou liberdade, regula a prática de ato ou abstenção de fato, em razão de interesse público concernente à segurança, à higiene, à ordem, aos costumes, à disciplina da produção e do mercado, ao

exercício de atividades econômicas dependentes de concessão ou autorização do Poder Público, à tranquilidade pública ou ao respeito à propriedade e aos direitos individuais ou coletivos.

RASCUNHO

28. Na ausência de disposição expressa, a autoridade competente para aplicar a legislação tributária utilizará, em primeiro lugar:

- (A) Os princípios gerais de direito tributário.
- (B) A analogia
- (C) Os princípios gerais de direitos
- (D) Os costumes
- (E) A equidade

29. Considere uma amostra com os valores: 3, 5, 6, 8, 9, 11 e 14. Assinale a alternativa que apresenta a mediana dessa amostra:

- (A) 4
- (B) 5
- (C) 6
- (D) 7
- (E) 8

30. A tabela abaixo traz a lista dos 14 moradores de um prédio e o número de aparelhos de TV, representado por N, que cada um possui em seu apartamento. Qual o valor da moda da variável N?

MORADOR	N	MORADOR	N
Ana Clara	3	Aparecida	2
Vanessa	2	José	1
Rogério	2	Ricardo	3
Renato	4	Joana	1
Luiz	5	Manoela	4
Pâmela	2	Humberto	2
Tiago	3	Vitor	2

- (A) 1
- (B) 2
- (C) 3
- (D) 4
- (E) 5

31. Em uma urna há 4 bolas amarelas, 3 bolas verdes, 3 bolas vermelhas e 3 bolas azuis. Uma pessoa A retira ao acaso uma bola dessa urna. Em seguida, uma pessoa B irá retirar uma bola da mesma urna, também ao acaso. Chamando de C a probabilidade que a pessoa B tinha de tirar uma bola azul antes de a pessoa A ter retirado a bola da urna e, chamando de D a probabilidade que a pessoa B tem de tirar uma bola azul após a pessoa A ter retirado a bola da urna, quais os valores de C e D, respectivamente, sabendo que a pessoa A retirou uma bola amarela?

- (A) 25% e 25%
- (B) 25% e 23,1%
- (C) 23,1% e 23,1%
- (D) 23,1% e 25%
- (E) 25% e 31%

32. Assinale a alternativa que apresenta uma variável quantitativa:

- (A) N, sendo N o salário dos funcionários de uma fábrica
- (B) P, sendo P o sexo dos atletas de uma escola
- (C) F, sendo F o nível de educação dos trabalhadores de um supermercado
- (D) X, sendo X o estado civil dos moradores de uma região do país
- (E) H, sendo H a classe social dos moradores de uma cidade

33. As notas obtidas pelos alunos do último ano de uma escola na disciplina de Matemática são apresentadas no gráfico abaixo. Qual o valor da média das notas de Matemática obtidas pelos alunos do último ano dessa escola?

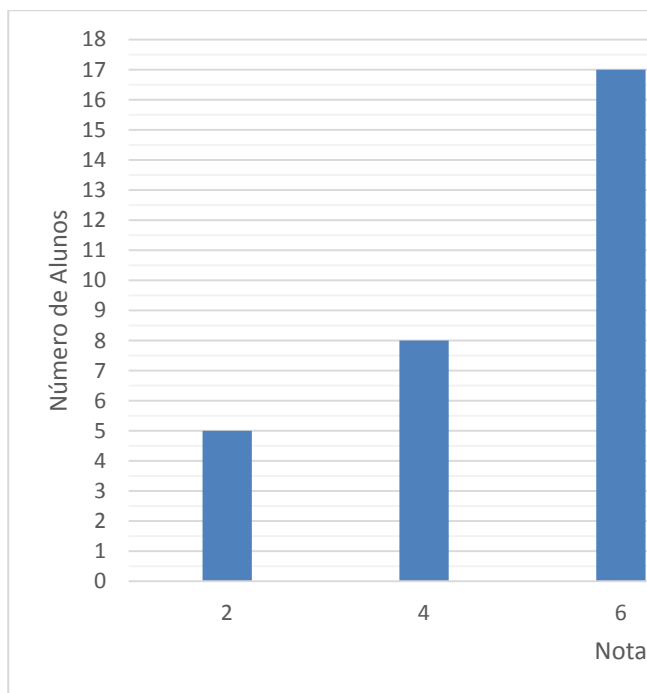

- (A) 4,25
- (B) 5,50
- (C) 5,75
- (D) 6,25
- (E) 6,75

34. Ao final do exercício, a Prefeitura de Beleza verificou que, do orçamento aprovado de R\$130, haviam sido arrecadados R\$150, realizadas despesas de R\$ 120 e pagos R\$ 90. Sendo assim,

- (A) houve um acréscimo de disponibilidade de R\$60.
- (B) registrou-se um excesso de arrecadação de R\$30.
- (C) a economia de despesa foi de R\$30.
- (D) houve superávit orçamentário de R\$40.

(E) o orçamento aprovado apresentava um superávit de R\$20.

RASCUNHO

35. As amortizações de empréstimos contraídos por uma Prefeitura Municipal causam um tipo de variação patrimonial denominado de

- (A) interferências ativas.
- (B) despesas de pessoal.
- (C) mutações ativas.
- (D) interferências passivas.
- (E) mutações passivas.

36. O Balanço Financeiro da Prefeitura do Município de Esperança apresentou no final do exercício de 2010 as seguintes contas principais e seus respectivos saldos:

Contas Saldos (R\$)

Receitas Orçamentárias: 37.000

Despesas Orçamentárias: 28.300

Retenções de Terceiros: 22.000

Restos a Pagar Inscritos em 2010:
8.500

Pagamento de Restos a Pagar: 24.830

Sabendo que o saldo disponível do exercício anterior (2009) era de R\$34.550, o saldo que passa para o disponível do exercício seguinte (2011) é de

- (A) R\$31.000.
- (B) R\$34.450.
- (C) R\$48.920.
- (D) R\$52.200.
- (E) R\$56.100.

37. O que são Atos Administrativos?

- (A) São acontecimentos que ocorrem na empresa e que provocam alterações no patrimônio.
- (B) São acontecimentos que ocorrem na empresa e que não provocam alterações no patrimônio.
- (C) São acontecimentos que ocorrem na empresa e que podem

ou não provocar alterações no patrimônio.

(D) São acontecimentos que provocam modificação no estoque da empresa.

(E) Nenhuma das alternativas está correta.

RASCUNHO

38. No Balanço Patrimonial o *PASSIVO* é composto de:

- (A) Elementos positivos que são as obrigações.
- (B) Elementos negativos que são os bens.
- (C) Elementos negativos que são as obrigações.
- (D) Elementos negativos que são os direitos.
- (E) Elementos negativos e positivos que são considerados obrigações.

39. Uma empresa apresenta seu patrimônio formado pelos seguintes elementos:

Caixa R\$2.000,00
Bancos R\$3.000,00
Estoques R\$5.000,00
Fornecedores a pagar R\$20.000,00
Terrenos R\$15.000,00
Financiamentos R\$25.000,00
Veículos R\$10.000,00

Nessas condições, a situação líquida é:

- (A) R\$10.000,00
- (B) R\$80.000,00
- (C) (R\$25.000,00)
- (D) (R\$10.000,00)
- (E) (R\$50.000,00)

40. Caso lhe peçam para encontrar o quociente que demonstra o volume de recursos que foram imobilizados em relação ao capital social, qual operação você varia?

- (A) divisão do ativo permanente pelo capital social
- (B) divisão do ativo permanente pelo patrimônio líquido
- (C) divisão do ativo permanente pelo capital em giro total

- (D) divisão do lucro líquido pelo patrimônio líquido
- (E) divisão do capital social pelas reservas

RASCUNHO
