

ESTADO DA PARAÍBA
PREFEITURA MUNICIPAL DE TEIXEIRA

CONCURSO PÚBLICO

PROVA PARA CARGO DE:

ENFERMEIRO - PSF

* ATENÇÃO - CONFIRA SE ESTA PROVA CORRESPONDE AO CARGO QUE VOCÊ CONCORRE

* Neste Caderno de Questões, você encontra:

- 28 questões **ESPECÍFICAS**
- 12 questões de **Português**

* Só inicie a prova após a autorização do Fiscal de Sala.

* Duração da prova: 3 horas. O Candidato só poderá retirar-se do recinto das provas após 01 hora, contada a partir do seu efetivo início.

* O candidato só terá o direito de levar o caderno de prova após 02:00 horas do início dos trabalhos, e deixará apenas o Cartão de Respostas.

* Caso o candidato opte em sair antes de 02:00 horas do início dos trabalhos; NÃO será permitido a anotação do gabarito seja qual for a forma.

* Os Fiscais de Sala não estão autorizados a prestar quaisquer esclarecimentos sobre a resolução das questões; esta tarefa é obrigação do candidato.

* Não é permitido que os candidatos se comuniquem entre si. É proibida também a utilização de quaisquer equipamentos eletrônicos.

* O candidato receberá do Fiscal de Sala, 01 (hum) Cartão de Respostas correspondente às questões objetivas.

* Assine o seu Cartão de Respostas (Gabarito). Assinale apenas uma opção em cada questão. Não deixe questão em branco, nem assinale mais de uma opção, para seu Cartão não ter questões anuladas.

* O seu Cartão de Respostas é pessoal e insubstituível. Portanto, CUIDADO, não rasure, dobre ou amasse seu Cartão de Respostas pois em hipótese alguma ele será substituído, salvo por erro do fiscal ou por falha de impressão. Confira seus dados, leia as instruções para seu preenchimento e assinale no local indicado.

* A assinatura no Cartão de Respostas é obrigatória.

* O Gabarito desta prova estará disponível no dia 31/08/2015, no site www.conpass.com.br.

* Para exercer o direito de recorrer contra qualquer questão, o candidato deve seguir as orientações constantes da Cláusula XII do Edital do Concurso Público nº 001/2015 da PREFEITURA MUNICIPAL DE TEIXEIRA, republicado por incorreção em 10/06/2015.

* Após o término da prova, o candidato deverá deixar a sala e em hipótese alguma poderá permanecer no estabelecimento onde realizou a mesma.

BOA PROVA!!

DATA: 30 DE AGOSTO DE 2015

CONPASS

Concursos Públicos
e Assessorias

PARTE I – ENFERMEIRO - PSF

01 - Assinale as guerras que tiveram atuação de duas importantes personagens da história da enfermagem, que foram Florence Nightingale e Ana Neri, respectivamente:

- A) Guerra do Paraguai e Guerra do Uruguai
- B) Guerra do Uruguai e Guerra dos 100 anos
- C) Guerra do Uruguai e Guerra da Croácia
- D) Guerra da Inglaterra e Guerra de Roma
- E) Guerra da Criméia e Guerra do Paraguai

02 - Quais as Instâncias Colegiadas das quais trata a Lei 8.142/90?

- A) Secretaria de Saúde e Coordenação de Saúde
- B) Estratégia de Saúde da Família e Programa de Agentes Comunitários de Saúde
- C) Agentes de Endemias e Agentes Comunitários de Saúde
- D) Conferência de Saúde e Conselho de Saúde
- E) Secretaria de Educação em Saúde e Ministério da Saúde

03 - No atual Código de Ética dos Profissionais de Enfermagem, baseado na Resolução do Conselho Federal de Enfermagem (COFEN), 311/2007, na Seção das relações com a pessoa, família e coletividade são responsabilidades e deveres, exceto:

- A) Participar da orientação sobre benefícios, riscos e consequências decorrentes de exames e de outros procedimentos, na condição de membro da equipe de saúde.
- B) Avaliar criteriosamente sua competência técnica, científica, ética e legal e somente aceitar encargos ou atribuições, quando capaz de desempenho seguro para si e para outrem.
- C) Aprimorar os conhecimentos técnicos, científicos, éticos e culturais, em benefício da pessoa, família e coletividade e do desenvolvimento da profissão.
- D) Prestar assistência de enfermagem sem discriminação de qualquer natureza.
- E) Garantir a continuidade da assistência de enfermagem em condições que ofereçam segurança, mesmo em caso de suspensão das atividades profissionais decorrentes de movimentos reivindicatórios da categoria.

04 - A Norma Operacional da Assistência à Saúde – NOAS-SUS 01/2001, trata dos seguintes aspectos, exceto:

- A) Amplia as responsabilidades dos municípios na Atenção Básica
- B) Aumenta o Piso da Atenção Básica
- C) Define o processo de regionalização da assistência
- D) Cria mecanismos para o fortalecimento da capacidade de gestão do Sistema Único de Saúde
- E) Procede à atualização dos critérios de habilitação de estados e municípios

05 - Assinale a alternativa que apresenta um exame imprescindível para realização do diagnóstico de hanseníase?

- A) Baciloscopia
- B) Biópsia
- C) Teste de sensibilidade cutânea
- D) Eletro-neuromiografia
- E) Hemograma

06 - Em qual região do corpo comumente pode ser usado o fio dental para teste de comprometimento neural na hanseníase:

- A) Olhos
- B) Boca
- C) Nariz
- D) Mãos
- E) Pés

07 - A hanseníase é uma doença infecto contagiosa que atinge a pele e os nervos periféricos. O enfermeiro precisa saber realizar a avaliação neurológica simplificada objetivando prevenir incapacidades físicas nos pacientes. Observe a figura abaixo que destaca os principais nervos atingidos pela doença. Qual dentre os nervos em destaque, quando atingido é responsável pela perda de sensibilidade na córnea?

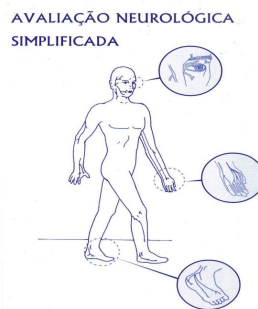

- A) Nervo Ulnar
- B) Nervo Facial
- C) Nervo Auricular
- D) Nervo Trigêmeo
- E) Nervo Mediano

08 - Qual das seguintes doenças atinge o Sistema Nervoso Central e é invariavelmente fatal:

- A) Doença de Crohn
- B) Botulismo
- C) Lupus Eritematoso Sistêmico
- D) Meningite Meningocócica
- E) Doença de Creutzfeldt-Jakob

09 - O termo: “Termorregulação ineficaz”, se refere a um(a):

- A) Diagnóstico de Enfermagem
- B) Prescrição de Enfermagem
- C) Sinal vital
- D) Evolução de enfermagem
- E) Ocorrência de enfermagem

10 - Qual das seguintes vacinas faz parte do Calendário de Vacinação do Adolescente do Sistema Único de Saúde?

- A) Tetravalente
- B) Pneumocócica
- C) Tríplice viral
- D) Meningocócica C (conjugada)
- E) Influenza sazonal

11 - O gráfico a seguir representa o número de casos de tuberculose para cada 100 mil habitantes, nas regiões do Brasil, de acordo com dados do Sistema de Informação de Agravos de Notificação – SINAN, 2011. Localize em qual posição se encontra o Nordeste:

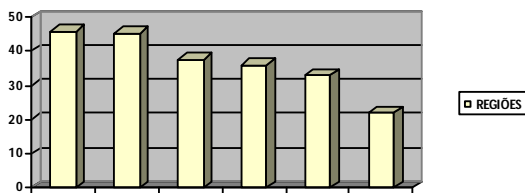

- A) 1º lugar
- B) 2º lugar
- C) 4º lugar
- D) 3º lugar
- E) 5º lugar

12 - De acordo com o Calendário de Vacinação da Criança, disponível no Sistema Único de Saúde, qual das seguintes vacinas tem sua 1ª dose administrada aos 3 meses de idade?

- A) Tetavalente
- B) Pneumocócica
- C) Hepatite B
- D) Meningocócica C (conjugada)
- E) Tríplice viral

13 - Qual das seguintes vacinas do Calendário de Vacinação do Adulto, disponível no Sistema Único de Saúde, deve ser administrada em dose única?

- A) Influenza Sazonal
- B) Hepatite B
- C) Tríplice viral
- D) Dupla Adulto
- E) Febre Amarela

14 - De acordo com o manual de Eventos Adversos Pós-Vacinação do Ministério da Saúde, assinale os possíveis eventos adversos que ocorrem após a vacina contra a Hepatite B?

- A) Ardência de curta duração no local da injeção, eritema, hiperestesia e endureção, choro persistente e linfadenopatia regional
- B) Abscessos locais, febre, dor e endureção no local da injeção, fadiga, tontura, cefaléia, irritabilidade, desconforto gastrointestinal leve e púrpura trombocitopênica
- C) Febre, mialgia, ulceração e cefaleia
- D) Úlcera com diâmetro maior que 1cm, abscesso subcutâneo, abscesso subcutâneo quente, linfadenopatia regional supurada, cicatriz quelóide, reação lupóide
- E) Apenas dor no local da injeção.

15 - São alterações que podem surgir durante o Climatério, exceto:

- A) Calor
- B) Aumento de diurese
- C) Rubor
- D) Diminuição da libido
- E) Palpitações

16 - São métodos de desbridamento de feridas, exceto:

- A) Cirúrgico
- B) Mecânico
- C) Iônico
- D) Autolítico
- E) Osmótico

17 - São materiais usados para proteção ao redor da ferida, exceto:

- A) Ácidos graxos essenciais (AGE)
- B) Filmes transparentes
- C) Hidrocolóides
- D) Bandagens de camada múltipla
- E) Óxido de zinco

18 - Agente infeccioso, indivíduo, porta de entrada, forma de transmissão, porta de saída e fonte representam elos que correspondem a:

- A) Cadeia Epidemiológica
- B) Reação em cascata
- C) Ciclo infeccioso
- D) Ciclo do esquistossoma
- E) Gênese do processo infeccioso

19 - Qual o nome do material gorduroso branco, formado pelo acúmulo de secreção das glândulas sebáceas que inclui células epiteliais e lanugem, recobrendo a pele do bebê ao nascimento?

- A) Muco
- B) Vénix caseoso
- C) Ictiose
- D) Placenta
- E) Mecônio

20 - Um paciente apresenta os seguintes parâmetros na Escala de Coma de Glasgow (abertura ocular = nenhuma; resposta verbal = palavras inapropriadas; resposta motora = flexão anormal). Dessa forma qual o Glasgow desse paciente?

- A) 7
- B) 4
- C) 1
- D) 2
- E) 10

21 - Qual das seguintes doenças exige tratamento em ciclos através da pulsoterapia?

- A) Lúpus Eritematoso Sistêmico
- B) Diabetes insipidus
- C) Calazar
- D) Insuficiência cardíaca
- E) Esquistossomose

22 - O enfermeiro deve estar sempre atento ao cálculo de gotejamento de soluções. Qual deve ser o gotejamento para infundir 1,5 litros de soro em 12 horas?

- A) 7 gotas por minuto
- B) 28 gotas por minuto
- C) 14 gotas por minuto
- D) 21 gotas por minuto
- E) 42 gotas por minuto

23 - São doenças causadas por vírus, exceto:

- A) Caxumba
- B) Tracoma
- C) Catapora
- D) Febre amarela
- E) Hepatite A

24 - Para um paciente que apresenta estado de coma e hipotensão arterial, qual o medicamento de escolha usado para aumentar a pressão?

- A) Noradrenalina
- B) Dopamina
- C) Captopril
- D) Enalapril
- E) Sustrate

25 - Qual das seguintes doenças de notificação compulsória não necessita de notificação imediata?

- A) Poliomielite
- B) Coqueluche
- C) Cólera
- D) Malária na região Amazônica
- E) Doença de Chagas Aguda

26 - Qual a Lei que redireciona a assistência em saúde mental, privilegiando o oferecimento de tratamento em serviços de base comunitária e dispõe sobre a proteção e os direitos das pessoas com transtornos mentais?

- A) 8.080/90
- B) 7.498/86
- C) 10.216/01
- D) 8.142/90
- E) 10.220/00

27 - São programas do Ministério da Saúde destinados à diminuição dos leitos psiquiátricos e melhoria da atenção ao paciente psiquiátrico, exceto:

- A) Programa Nacional de Avaliação do Sistema Hospitalar/Psiquiatria (PNASH/Psiquiatria)
- B) Programa de Volta para Casa
- C) Centros de Atenção Psicossocial
- D) Residências Terapêuticas
- E) Programa de Fomento à Assistência Hospitalar Psiquiátrica no SUS (PFH)

28 - Qual dos procedimentos é contraindicado após a passagem da Sonda Nasoenteral em adultos?

- A) Retirar o fio guia
- B) Encaminhar o paciente para radiografia de tórax
- C) Realizar o teste com seringa com ar
- D) Confirmar o posicionamento auscultando com estetoscópio
- E) Reposicionar o fio guia

PARTE II - PORTUGUÊS

As questões de 29 a 32 referem-se ao texto seguinte:

ESPERANÇAS

Apesar de 4 bilhões de pessoas viverem na pobreza, entre os seis bilhões de habitantes da Terra, as pessoas simples continuam a acreditar num futuro melhor. Não importa se esse sentimento brota da emoção, da fé ou da esperança. O importante é ressaltar que a crise de uma concepção científica do mundo abre, agora, a perspectiva de que os caminhos da história não sejam apenas aqueles previstos pelas largas avenidas das ideologias modernas. Os atalhos são, hoje, as vias principais, como o demonstram o Fórum Social de Porto Alegre e a força das mobilizações contra o atual modelo de globalização. Assim como o aparente perfil caótico da natureza ganha um sentido evolutivo e coerente na esfera biológica, do mesmo modo haveria um nível – que o Evangelho denomina amor – em que as relações humanas tomam a direção da esperança. É verdade que, com o Muro de Berlim, ruiu quase tudo aquilo que sinalizava um futuro sem opressores e oprimidos. Agora as leis do mercado importam mais do que as leis da ética.

Mas, e a pobreza de 2/3 da humanidade? O que significa falar em liberdades quando não se tem acesso a um prato de comida? Está é a grande contradição da atual conjuntura: nunca houve tanta liberdade para tantos famintos! Mesmo os povos que no decorrer das últimas décadas não conheceram a pobreza e o desemprego agora se deparam com esses flagelos, como ocorre nos países do leste europeu. A ironia é que, hoje, aqueles povos são livres para escolher seus governantes, podem circular por suas fronteiras e manifestar suas discordâncias em público. Mas lhes é negado o direito de escolher um sistema social que não assegure a reprodução do capital privado.

(Frei Beto, in
O Dia, 19/8/01)

29 - Das afirmações seguintes:

I. O texto pode ser entendido como um manifesto contrário ao capitalismo.

II. Segundo o autor, os povos do antigo bloco comunista do leste europeu continuam sem liberdade de expressão.

III. No trecho “Nunca houve tanta liberdade para tantos famintos”, o autor questiona o valor da globalização.

- A) Estão corretos os itens I e II.
- B) Estão corretos os itens I e III.
- C) Todos estão corretos.
- D) Apenas o item I está correto.
- E) Todos estão incorretos.

30 - O vocábulo “RESSALTAR” (2º parágrafo) pode ser substituído sem alteração semântica por:

- A) afirmar
- B) apontar
- C) dizer
- D) demonstrar
- E) destacar

- 31 - No texto, só não há correspondência entre:
- aqueles povos e lhes
 - atual modelo de globalização e sentido evolutivo
 - esse sentimento e crença num futuro melhor
 - atalhos e Fórum e força das mobilizações
 - Muro de Berlim e opressores e oprimidos

32 - De acordo com o autor, o enorme paradoxo do mundo atual seria:

- sistema social – capital privado
- esfera biológica – amor
- concepção científica – fé
- simplicidade – esperança
- liberdade – fome

A questão 33 refere-se ao quadrinho seguinte:



33 - Na segunda fala de “Hagar” identificamos a seguinte “figura de linguagem”:

- prosopopeia
- pleonasma
- eufemismo
- hipérbole
- catacrese

As questões de 34 a 36 referem-se ao texto seguinte:

QUADRILHA

João amava Teresa que amava Raimundo
que amava Maria que amava Joaquim que amava Lili
que não amava ninguém.

João foi para os Estados Unidos, Teresa para o convento,
Raimundo morreu de desastre, Maria ficou para tia,
Joaquim suicidou-se e Lili casou com J. Pinto Fernandes
que não tinha entrado na história.

ANDRADE, Carlos Drummond de. *Poesia completa e prosa*. Rio de Janeiro: Aguilar, 1973. p. 69.

34 - Identifique a quantidade de orações subordinadas adjetivas existente no texto:

- 06
- 05
- 02
- 03
- 04

35 - A função sintática de “para os Estado Unidos” (quarto verso) é:

- adjunto adnominal
- vocativo
- adjunto adverbial
- aposto
- objeto direto

36 - Qual a circunstância expressa pelo adjunto adverbial “de desastre” na frase “Raimundo morreu de desastre”?

- assunto
- causa
- lugar
- modo
- finalidade

37 - Identifique a sequência em que se classificou uma palavra, quanto ao processo de formação de palavras, de forma errada:

- amanhecer / infelizmente (derivação parassintética)
- historiador / escolado (derivação sufixal)
- pré-escola / desleal (derivação prefixal)
- combate / pesca (derivação regressiva)
- o jantar / o amanhã (derivação imprópria)

38 - Identifique a oração cujo acento indicador de crase foi empregado de forma incorreta:

- Isso foi feito à custa de muito esforço.
- Fiz referência às pessoas interessadas.
- Amanhã devo ir à praia.
- A Europa vai à Marte.
- Assisti àquele filme que você me recomendou.

39 - Todas as orações seguintes apresentam regência verbal correta, exceto:

- Essas palavras procedem do árabe.
- Visávamos a uma posição de destaque.
- Aquela instituição assiste aos trabalhadores.
- Aspiramos um ar poluído.
- Esqueci-me do assunto da prova.

40 - Em que frase a concordância do termo destacado está correta?

- Mariana teve menos oportunidades na vida do que João Pedro.
- Os professores estavam quite com a secretaria.
- É proibido a venda de ingressos por cambistas.
- Caminhada pela manhã é boa.
- Havia muita queixas contra ele.