



M0822004N

Concurso Público

REF. EDITAL Nº 03

NÍVEL SUPERIOR - MANHÃ

Cargo**ENFERMEIRO - SAÚDE DO TRABALHADOR**

Nome do Candidato _____

Inscrição _____

ATENÇÃO

O Caderno de questões possui 50 (cinquenta) questões objetivas, numeradas sequencialmente, de acordo com o exposto no quadro a seguir:

MATÉRIA	QUESTÕES
Língua Portuguesa	01 a 10
Raciocínio Lógico e Matemático	11 a 15
Legislação Aplicada à EBSERH	16 a 20
Legislação Aplicada ao SUS	21 a 25
Conhecimentos Específicos	26 a 50

**INSTRUÇÕES**

1. Na sua Folha de Respostas, confira seu nome, o número do seu documento e o número de sua inscrição. Além disso, não se esqueça de conferir seu Caderno de Questões quanto a falhas de impressão e de numeração, e se o cargo corresponde àquele para o qual você se inscreveu. Preencha os campos destinados à assinatura e ao número de inscrição. Qualquer divergência comunique ao fiscal.
2. O único documento válido para avaliação da prova é a Folha de Respostas. Só é permitido o uso de caneta esferográfica **transparente** de cor azul ou preta para o preenchimento da Folha de Respostas, que deve ser realizado da seguinte maneira: ■
3. O prazo de realização da prova é de 4 (quatro) horas, incluindo a marcação da Folha de Respostas. Após 60 (sessenta) minutos do início da prova, o candidato estará liberado para utilizar o sanitário ou deixar definitivamente o local de aplicação. A retirada da sala de prova dos 3 (três) últimos candidatos só ocorrerá conjuntamente.
4. Ao término de sua prova, comunique ao fiscal, devolvendo-lhe a Folha de Respostas devidamente preenchida e assinada. O candidato poderá levar consigo o Caderno de Questões, desde que aguarde em sala o término da aplicação.
5. As provas e os gabaritos preliminares estarão disponíveis no site do Instituto AOCP - www.institutoaocp.org.br - no dia posterior à aplicação da prova.
6. Implicará na eliminação do candidato, caso, durante a realização das provas, qualquer equipamento eletrônico venha emitir ruídos, mesmo que devidamente acondicionado no **envelope de guarda de pertences**. O NÃO cumprimento a qualquer uma das determinações constantes em Edital, no presente Caderno ou na Folha de Respostas, incorrerá na eliminação do candidato.

-----(destaque aqui)-----

FOLHA PARA ANOTAÇÃO DAS RESPOSTAS DO CANDIDATO

Questão	01	02	03	04	05	06	07	08	09	10	11	12	13	14	15	16	17	18	19	20	21	22	23	24	25	
Resp.																										

Questão	26	27	28	29	30	31	32	33	34	35	36	37	38	39	40	41	42	43	44	45	46	47	48	49	50	
Resp.																										

O gabarito oficial preliminar e o caderno de questões da prova objetiva estarão disponíveis no endereço eletrônico www.institutoaocp.org.br no dia seguinte à aplicação da prova.

Para coibir falsificações, remédios devem ganhar “RG” até o final de 2016

Débora Nogueira - Do UOL - 23/07/2015

A caixinha de remédio como você conhece deve mudar em breve. A partir do final de 2016, deve começar a valer a lei de rastreabilidade dos medicamentos, que determina que cada caixinha será rastreável a partir de um código 2D (em duas dimensões). Estima-se que um a cada cinco medicamentos vendidos no Brasil seja falsificado, segundo a OMS.

Essa espécie de “RG dos remédios” servirá para que as agências regulatórias como a Anvisa possam saber o caminho que um medicamento faz, desde o momento da fabricação até a comercialização. O consumidor também terá parte nisso: será possível verificar a partir do código da caixa se o remédio é verdadeiro. As indústrias farmacêuticas que operam no Brasil devem ter três lotes testes rastreáveis até dezembro de 2015 e todo o sistema implantado até dezembro de 2016.

Porém, há uma disputa em jogo que pode levar o prazo de adequação para só depois de 2025. As informações sobre o consumo de medicamentos de todos os brasileiros, e portanto as informações de demanda e vendas, são muito valiosas.

Hoje, a indústria farmacêutica gasta um grande valor para obter informações sobre a venda de remédios para poder definir estratégias de marketing e a atuação dos representantes de laboratórios junto aos médicos (que podem até ganhar dinheiro e viagens pelo número de prescrições). Existem empresas que pagam farmácias para obter dados de médicos, números de vendas etc. e, então, os vendem à indústria.

Com a lei, aprovada em 2009, toda essa informação seria passada para o governo. Mas a regulamentação feita pela Anvisa em 2013 não explicita como seriam armazenadas essas informações e quem teria acesso a elas. Apenas fica determinado que a indústria é responsável pela segurança da cadeia desde a saída da fábrica até chegar ao consumidor final.

As redes de drogarias e farmácias, representadas pela Abrafarma (Associação Brasileira de Redes de Farmácias e Drogarias), criticam o fato das farmácias terem de reportar cada venda às farmacêuticas. Com a lei da rastreabilidade, cada modificação de lugar do medicamento (da fábrica para a farmácia

e farmácia para o consumidor) deve ser informada. “Isto é um verdadeiro absurdo contra a privacidade da informação prevista na Constituição. Com todas essas informações à mão, fabricantes poderão alijar empresas, manipular preços e dominar a concorrência”, afirmou o presidente executivo da Abrafarma, Sérgio Mena Barreto, em nota.

Além disso, as redes de farmácias pedem um prazo maior. “Mais de 180 mil estabelecimentos - entre farmácias, hospitais e postos de saúde - terão de se adequar tecnologicamente. Será uma complexa operação logística”, disse.

Há um projeto de lei em tramitação no Senado que pede alterações no envio de informações sobre os medicamentos e propõe um prazo maior para adequação. No projeto, do senador Humberto Costa (PT), é proposto que cada membro da cadeia tenha seu próprio banco de dados, acessível pelo Sistema Nacional de Controle de Medicamentos -- para que o governo federal construa seu próprio banco de dados para armazenar e consultar todas as movimentações dos medicamentos. Junto a essa demanda, o senador pede mais 10 anos após a aprovação da lei para que todos se adequem, ou seja, o rastreamento só passaria a valer a partir de 2025. O senador afirmou que o prazo de dez anos pode não ser necessário e que o projeto de lei pode ser modificado antes de ser colocado em votação.

A Interfarma (Associação da Indústria Farmacêutica de Pesquisa), que reúne 55 empresas farmacêuticas que respondem por mais de 50% dos medicamentos comercializados no Brasil, afirma estar preparada para se adequar à lei e produzir cerca de 4 bilhões de caixinhas por ano com o código individual para o rastreamento. “Já estamos preparados para cumprir as diretrizes. A lei de rastreabilidade é muito importante não só para evitar a falsificação mas também para aumentar a transparência ao longo da cadeia farmacêutica com o recolhimento correto de tributos e o combate ao roubo de cargas”, afirmou o diretor de assuntos econômicos da Interfarma, Marcelo Liebhardt.

Segundo a Anvisa, a adaptação não deve encarecer o produto final: “a implantação do rastreamento de medicamentos promove um retorno significativo na redução de custos de produção, de controles e gerenciamento de estoques, evitando perdas e impulsionando o processo produtivo e de disponibilização de produtos”.

Texto adaptado. Fonte: <http://noticias.uol.com.br/saude/ultimas-noticias/redacao/2015/07/23/remedios-devem-ganhar-rg-ate-o-final-de-2016.htm>

QUESTÃO 01

Assinale a alternativa que corresponde ao tema central do texto.

- (A) Falsificação de medicamentos.
- (B) Lucro arrecadado pela indústria farmacêutica.
- (C) Uso indiscriminado de medicamentos no Brasil.
- (D) Elevado consumo de medicamentos falsificados.
- (E) Implantação de rastreamento de medicamentos.

QUESTÃO 02

De acordo com o texto, é possível afirmar que, com a nova lei,

- (A) somente as caixinhas com o código 2D serão rastreadas.
- (B) em 2016, estará em vigor a lei de rastreabilidade dos medicamentos.
- (C) a Anvisa poderá saber o caminho que um medicamento faz, desde o momento da fabricação até o consumidor final.
- (D) o consumidor não terá qualquer vantagem.
- (E) no Brasil, 2016 será o ano em que o sistema de rastreamento deverá ser implantado.

QUESTÃO 03

Em “Mais de 180 mil estabelecimentos - entre farmácias, hospitais e postos de saúde – terão de se adequar tecnologicamente. Será uma complexa operação logística”, as aspas foram empregadas no texto

- (A) para indicar uma citação.
- (B) para delimitar o título da obra que será publicada.
- (C) para ironizar a situação considerada absurda.
- (D) para expressar uma opinião do autor do texto.
- (E) inadequadamente.

QUESTÃO 04

Em “A caixinha de remédio como você conhece deve mudar em breve”,

- (A) o verbo “conhece” encontra-se conjugado no tempo presente do subjuntivo.
- (B) apesar de, na locução verbal “deve mudar”, o verbo “deve” estar conjugado no tempo presente do indicativo, a ação da mudança deverá acontecer em um tempo futuro.
- (C) o verbo “mudar” na locução verbal “deve mudar” está conjugado no tempo futuro do indicativo.
- (D) os verbos “conhece” e “deve”, apesar de estarem conjugados no tempo presente, remetem a ações futuras.
- (E) o verbo “deve”, na locução verbal “deve mudar”, é um verbo auxiliar que indica possibilidade.

QUESTÃO 05

Em “Estima-se que um a cada cinco medicamentos vendidos no Brasil seja falsificado”,

- (A) “seja falsificado” deveria estar no plural para concordar com “cinco medicamentos”.
- (B) “seja falsificado” está no singular para concordar com “Brasil”.
- (C) “seja falsificado” está no singular para concordar com “um”.
- (D) o verbo “Estima-se” deveria estar no plural, pois o sujeito é indeterminado.
- (E) “vendidos” deveria estar no singular para concordar com “medicamento”, termo que está elíptico após o termo “um”.

QUESTÃO 06

Em “As informações sobre o consumo de medicamentos de todos os brasileiros, e portanto as informações de demanda e vendas, são muito valiosas”,

- (A) a vírgula existente entre “demanda e vendas” e “são muito valiosas” foi empregada inadequadamente, pois não se separa sujeito de verbo.
- (B) o verbo “são” se encontra no plural para concordar com o seu sujeito antecedente “vendas”.
- (C) como o verbo “ser” pode concordar com o predicativo, nesse caso, ele está concordando com “valiosas”.
- (D) a informação que está entre vírgulas apresenta um detalhe referente ao que se apresenta na expressão anterior.
- (E) a informação intercalada entre as vírgulas pode ter sido a causa da concordância inadequada do verbo, que ficou longe e não estabeleceu concordância com o seu sujeito “consumo de medicamentos”.

QUESTÃO 07

Assinale a alternativa cujo “para” em destaque NÃO tem função de introduzir uma ideia de finalidade.

- (A) “a indústria farmacêutica gasta um grande valor para obter informações sobre a venda de remédios”.
- (B) “obter informações sobre a venda de remédios para poder definir estratégias de marketing e a atuação dos representantes de laboratórios...”.
- (C) “é proposto que cada membro da cadeia tenha seu próprio banco de dados (...) para que o governo federal construa seu próprio banco de dados”.
- (D) “Porém, há uma disputa em jogo que pode levar o prazo de adequação para só depois de 2025.”
- (E) “que o governo federal construa seu próprio banco de dados para armazenar e consultar todas as movimentações dos medicamentos.

QUESTÃO 08

Em “Há um projeto de lei em tramitação no Senado que pede alterações no envio de informações sobre os medicamentos e propõe um prazo maior para adequação”, o termo em destaque

- (A) funciona como conjunção integrante.
- (B) retoma o termo antecedente “Senado”.
- (C) remete ao projeto de lei referido anteriormente.
- (D) remete ao termo “tramitação” mencionado anteriormente.
- (E) foi empregado inadequadamente, pois, em seu lugar, deveria ser empregado o termo “qual”.

QUESTÃO 09

Assinale a alternativa em que todas as palavras apresentam dígrafo.

- (A) Paraguai – trato - galho.
- (B) Chave – carro - campeão.
- (C) Chuva – pedra - campeão.
- (D) Passo – chave – trigo.
- (E) Trigo – pedra – Paraguai.

QUESTÃO 10

Assinale a alternativa cuja palavra ou expressão em destaque NÃO tem a função de caracterizar o termo antecedente.

- (A) “terão de se adequar tecnologicamente”.
- (B) “propõe um prazo maior para adequação”.
- (C) “cada membro da cadeia”.
- (D) “55 empresas farmacêuticas”.
- (E) “promove um retorno significativo”.

RACIOCÍNIO LÓGICO E MATEMÁTICO**QUESTÃO 11**

A negação de “Todos os candidatos vão passar no concurso” é

- (A) “Existe candidato que não passará no concurso”.
- (B) “Existe apenas um candidato que vai passar no concurso”.
- (C) “Existe apenas um candidato que não vai passar no concurso”.
- (D) “Nenhum candidato vai passar no concurso”.
- (E) “Todos os candidatos não vão passar no concurso”.

QUESTÃO 12

Maria preparou 15 litros de café. Sendo assim, quantas garrafas térmicas de $\frac{3}{5}$ de litros ela poderá encher?

- (A) 9
- (B) 12
- (C) 15
- (D) 20
- (E) 25

QUESTÃO 13

Em um jantar, foram servidas duas opções de carne: boi e frango. Sabe-se que no jantar havia 65 pessoas, das quais 40 comeram carne de boi, 20 comeram carne de frango e 10 não comeram nenhuma das duas carnes. Então, quantas pessoas comeram carne de boi, mas não comeram carne de frango?

- (A) 5
- (B) 15
- (C) 30
- (D) 35
- (E) 45

QUESTÃO 14

Dos 5000 candidatos inscritos para uma prova de concurso, 30% fizeram algum tipo de cursinho particular. Sabendo disso, quantos candidatos não fizeram nenhum tipo de cursinho particular?

- (A) 4000
- (B) 3500
- (C) 3000
- (D) 2500
- (E) 1500

QUESTÃO 15

Na sequência dos números pares iniciada pelo número 14, qual é a soma do terceiro termo com o quinto termo?

- (A) 32
- (B) 36
- (C) 40
- (D) 42
- (E) 48

LEGISLAÇÃO APLICADA À EBSEERH**QUESTÃO 16**

De acordo com o que expressa a Lei 12.550/11, que autorizou a criação da Empresa Brasileira de Serviços Hospitalares (EBSEERH), assinale a alternativa correta.

- (A) A EBSEERH é uma empresa pública unipessoal e terá seu capital social integralmente sob a propriedade da União.
- (B) A EBSEERH é uma sociedade pública e terá seu capital social integralmente sob a propriedade da iniciativa privada.
- (C) A EBSEERH é uma empresa privada e terá seu capital social integralmente sob a propriedade da iniciativa privada.
- (D) A EBSEERH é uma sociedade pública e terá seu capital social dividido entre a iniciativa privada e a União, de forma igualitária.
- (E) A EBSEERH é uma sociedade pública e seu capital social poderá ser aberto à iniciativa privada, desde que, ao menos metade, permaneça como propriedade da União.

QUESTÃO 17

De acordo com o Estatuto Social da Empresa Brasileira de Serviços Hospitalares (EBSEERH), aprovado pelo Decreto nº 7.661/11, a EBSEERH sujeitar-se-á ao regime jurídico próprio das empresas

- (A) públicas, inclusive quanto aos direitos e obrigações civis, comerciais, trabalhistas e tributários.
- (B) privadas, inclusive quanto aos direitos e obrigações civis, comerciais, trabalhistas e tributários.
- (C) públicas quanto aos direitos e obrigações civis, comerciais, sujeitando-se ao regime jurídico próprio das empresas privadas quanto aos direitos e obrigações trabalhistas e tributárias.

- (D) privadas, exceto quanto aos direitos e obrigações civis, comerciais, trabalhistas e tributários.
- (E) públicas, exceto quanto aos direitos e obrigações civis, comerciais, trabalhistas e tributários.

QUESTÃO 18

De acordo com o que dispõe o Estatuto Social da Empresa Brasileira de Serviços Hospitalares (aprovado pelo Decreto nº 7.661/11), assinale a alternativa correta.

- (A) A EBSEERH é vinculada ao Ministério da Saúde, portanto, no desenvolvimento de suas atividades de assistência à saúde, a EBSEERH deve observar as diretrizes e políticas estabelecidas pelo Ministério da Saúde.
- (B) A EBSEERH é vinculada ao Ministério da Educação e, mesmo quando no desenvolvimento de suas atividades de assistência à saúde, a EBSEERH é dispensada de observar as diretrizes e políticas estabelecidas pelo Ministério da Saúde.
- (C) A EBSEERH é vinculada ao Ministério da Previdência Social e, no desenvolvimento de suas atividades de assistência à saúde, a EBSEERH observará as diretrizes e políticas estabelecidas pelo Ministério da Saúde.
- (D) A EBSEERH é vinculada ao Ministério da Fazenda, mas, no desenvolvimento de suas atividades de assistência à saúde, a EBSEERH é vinculada ao Ministério da Saúde.
- (E) A EBSEERH é vinculada ao Ministério da Educação e, no desenvolvimento de suas atividades de assistência à saúde, a EBSEERH observará as diretrizes e políticas estabelecidas pelo Ministério da Saúde.

QUESTÃO 19

De acordo com as disposições do Regimento Interno da EBSEERH - 2ª revisão, são Órgãos de Administração:

- (A) Conselho Consultivo e Conselho Fiscal.
- (B) Diretoria Executiva, Comissão de Controle Interno e Auditoria Interna.
- (C) Conselho de Administração, Diretoria Executiva e Conselho Consultivo.
- (D) Conselho de Administração, Conselho Consultivo e Conselho Fiscal.
- (E) Diretoria Executiva, Auditoria Interna e Comissão de Ética.

QUESTÃO 20

De acordo com o Regimento Interno da EBSERH - 2ª revisão, designar os componentes da Comissão de Ética da EBSERH, compete ao

- (A) Presidente da República.
- (B) Diretor de Gestão às Pessoas.
- (C) Conselho Fiscal.
- (D) Presidente da EBSERH.
- (E) Ministro de Estado da Educação.

LEGISLAÇÃO APLICADA AO SUS**QUESTÃO 21**

De acordo com as diretrizes da Resolução 453/2012 do Conselho Nacional da Saúde, o Plenário dos Conselhos de Saúde

- (A) se reunirá, no mínimo, a cada mês e, extraordinariamente, quando necessário, e terá como base o seu Regimento Interno. A pauta e o material de apoio às reuniões devem ser encaminhados aos conselheiros com antecedência mínima de 10 (dez) dias.
- (B) se reunirá, no mínimo, a cada quatro meses e, extraordinariamente, quando necessário, e terá como base o seu Regimento Interno. A pauta e o material de apoio às reuniões devem ser encaminhados aos conselheiros com antecedência mínima de 15 (quinze) dias.
- (C) se reunirá, no mínimo, uma vez por semana e, extraordinariamente, quando necessário, e terá como base o seu Regimento Interno. A pauta e o material de apoio às reuniões devem ser encaminhados aos conselheiros com antecedência mínima de 24 (vinte e quatro) horas.
- (D) se reunirá em todos os finais de semana e terá como base o seu Regimento Interno. A pauta e o material de apoio às reuniões devem ser encaminhados aos conselheiros com antecedência mínima de 24 (vinte e quatro) horas.
- (E) se reunirá, no mínimo, a cada ano e, extraordinariamente, quando necessário, e terá como base o seu Regimento Interno. A pauta e o material de apoio às reuniões devem ser encaminhados aos conselheiros com antecedência mínima de 5 (cinco) dias.

QUESTÃO 22

De acordo com o que expressa a Constituição Federal, no que tange a participação da iniciativa privada na assistência à saúde, assinale a alternativa correta.

- (A) As instituições privadas não poderão participar do Sistema Único de Saúde. Somente será possível, segundo diretrizes deste e mediante convênio, participação de entidades filantrópicas e as sem fins lucrativos.
- (B) As instituições privadas poderão participar de forma complementar do sistema único de saúde, segundo diretrizes deste, mediante contrato de direito público ou convênio, vedada a participação de entidades filantrópicas e as sem fins lucrativos.
- (C) As instituições privadas poderão participar do Sistema Único de Saúde somente de forma subsidiária, quando não houver serviço público disponível, mediante contrato de direito público, tendo preferência as entidades filantrópicas e as sem fins lucrativos.
- (D) As instituições privadas poderão participar do Sistema Único de Saúde somente de forma subsidiária, quando não houver serviço público disponível, mediante convênio com as entidades filantrópicas e as sem fins lucrativos.
- (E) As instituições privadas poderão participar de forma complementar do Sistema Único de Saúde, segundo diretrizes deste, mediante contrato de direito público ou convênio, tendo preferência as entidades filantrópicas e as sem fins lucrativos.

QUESTÃO 23

De acordo com as disposições da Lei Orgânica da Saúde (Lei 8.080/90), a incorporação, a exclusão ou a alteração pelo SUS de novos medicamentos, produtos e procedimentos, bem como a constituição ou a alteração de protocolo clínico ou de diretriz terapêutica são atribuições

- (A) do Conselho da Saúde, assessorado pelo Ministério de Ciências e Tecnologia.
- (B) do Ministério da Ciência e Tecnologia, assessorado pela Conferência Nacional de Saúde.
- (C) do Ministério da Saúde, assessorado pelo Conselho Nacional de Saúde.
- (D) do Ministério da Saúde, assessorado pela Comissão Nacional de Incorporação de Tecnologias no SUS.
- (E) exclusivas do Município, assessorado pela Conferência Nacional de Saúde.

QUESTÃO 24

De acordo com o que expressa a Lei 8.142/90, os recursos do Fundo Nacional de Saúde (FNS) alocados como cobertura das ações e serviços de saúde a serem implementados pelos Municípios, Estados e Distrito Federal serão

- (A) destinados, pelo menos sessenta por cento, aos Municípios, afetando-se o restante aos Estados.
- (B) destinados, pelo menos sessenta por cento, aos Estados, afetando-se o restante aos Municípios.
- (C) destinados, pelo menos setenta por cento, aos Municípios, afetando-se o restante aos Estados.
- (D) destinados, pelo menos setenta por cento, aos Estados, afetando-se o restante aos Municípios.
- (E) divididos igualmente.

QUESTÃO 25

De acordo com as definições do Decreto Presidencial nº 7.508/2011, assinale a alternativa correta.

- (A) Portas de Entrada são instâncias de pactuação consensual entre os entes federativos para definição das regras da gestão compartilhada do SUS.
- (B) A Relação Nacional de Ações e Serviços de Saúde (RENASES) compreende todas as ações e serviços que o SUS oferece ao usuário para atendimento da integralidade da assistência à saúde.
- (C) A Conferência Nacional de Saúde, em conjunto com o Poder Legislativo, estabelece as diretrizes a serem observadas na elaboração dos planos de saúde, de acordo com as características epidemiológicas e da organização de serviços nos entes federativos e nas Regiões de Saúde.
- (D) O processo de planejamento da saúde será descendente e independente, desde o nível federal até o local, devendo, no entanto, ser ouvidas as respectivas Conferências de Saúde, compatibilizando-se as necessidades das políticas de saúde com a disponibilidade de recursos financeiros.
- (E) O Conselho de Saúde é o órgão competente para dispor sobre a Relação Nacional de Medicamentos Essenciais (RENAME) e os Protocolos Clínicos e Diretrizes Terapêuticas em âmbito nacional.

CONHECIMENTOS ESPECÍFICOS**QUESTÃO 26**

Paciente masculino, 65 anos, é mecânico em uma transportadora, em seu dia de sobreaviso, foi chamado para socorrer um dos caminhões que encontrava na estrada há 100 km da sede da empresa. Dirigiu-se ao local com seu carro particular, realizou o serviço e, ao retornar, sofreu um acidente fatal. Sobre essa situação, é correto afirmar que

- (A) não há qualquer possibilidade de considerá-la acidente de trabalho.
- (B) somente não é considerada acidente de trabalho devido à utilização de carro particular para atender ao chamado.
- (C) após análise dos detalhes da situação é possível enquadrá-la como acidente de trabalho.
- (D) a ocorrência do acidente fora do município sede da empresa descaracteriza acidente de trabalho.
- (E) para ser caracterizado como acidente de trabalho o veículo deve ser obrigatoriamente de propriedade da empresa.

QUESTÃO 27

Paciente, 52 anos, sexo feminino, deu entrada no pronto atendimento com queixa de cefaleia intensa de início súbito e escotomas visuais. Durante a verificação de sinais vitais, aferiu-se PA de 210/150 mmHg, tendo sido prescrito nitroprussiato de sódio. Assinale a alternativa correspondente ao cuidado de enfermagem importante na administração dessa droga.

- (A) Administração da droga pura em bólus.
- (B) Adicionar metoclopramida à solução para prevenção de vômitos.
- (C) Utilização de equipo macrogotas em vazão livre para administração.
- (D) A aferição de pressão arterial deverá ocorrer exclusivamente no início da infusão da droga e após seu término.
- (E) Utilização de frasco de infusão protegido da luz para garantia de estabilidade da solução.

QUESTÃO 28

Paciente, 73 anos, sexo masculino, é levado ao serviço de emergência com queixa de dispneia/sufoco de início súbito enquanto assistia televisão, mas refere que já havia apresentado episódios de cansaço e falta de

ar. Apresenta taquipneia (30/min), respiração acentuada, com discreta cianose perioral, ansiedade, pressão arterial = 180/120 mmHg, frequência cardíaca = 110/minuto. A ausculta pulmonar revela estertores crepitantes bilaterais. O paciente foi diagnosticado com edema agudo de pulmão, medicado e segue consciente, em observação. A prescrição de enfermagem para o adequado posicionamento desse paciente é

- (A) trendelenburg, sempre que possível, com membros inferiores fletidos.
- (B) decúbito ventral com membros inferiores estendidos.
- (C) decúbito dorsal com cabeceira a, no máximo, 30° de elevação e sempre com membros inferiores elevados.
- (D) decúbito dorsal, com cabeceira elevada, na posição sentada e, sempre que possível, membros inferiores pendentes.
- (E) decúbito lateral esquerdo com membros inferiores fletidos.

QUESTÃO 29

A Teoria das Relações Interpessoais introduziu um novo paradigma para enfermagem, que se processa entre a enfermeira e o paciente. A autora dessa teoria é

- (A) Hildegard Peplau.
- (B) Wanda Horta.
- (C) Madeleine Leininger.
- (D) Imogene King.
- (E) Dorothea Orem.

QUESTÃO 30

A Brucelose é uma doença frequente em trabalhadores que lidam com gado e no beneficiamento de leite e derivados. Sobre essa patologia, assinale a alternativa correta.

- (A) A única maneira de confirmar o caso é mediante cruzamento de história epidemiológica com o quadro clínico de febre de início agudo ou insidioso.
- (B) Trata-se de doença de notificação compulsória tanto para casos individuais quanto para surtos.
- (C) O tratamento padronizado consiste na administração endovenosa de ceftriaxona 2g/dia e Cefepime 1g/dia por 10 dias.
- (D) Dentre suas complicações, pode ocorrer infecções do aparelho genitourinário e redução de potência sexual.

- (E) É também conhecida como Febre do Vale de São Joaquim, febre do deserto e reumatismo do deserto.

QUESTÃO 31

Essa Teoria Administrativa surge de estudos do biólogo alemão Ludwig Von Bertalanffy publicados entre 1950 e 1968 e busca formulações conceituais passíveis de aplicação na realidade empírica. Essa teoria considera que interação significa que os elementos estão em relação e que o comportamento desses elementos modificam-se quando há mudança na relação. O nome da teoria a que se refere o enunciado é

- (A) Teoria Científica.
- (B) Teoria dos Sistemas.
- (C) Teoria Burocrática.
- (D) Teoria Z.
- (E) Teoria do Desenvolvimento Organizacional.

QUESTÃO 32

Paciente de 25 anos, sexo feminino, publicitária, relata que sentiu uma picada em região escapular sem dor no momento. Em menos de 24 horas, iniciou dor local de moderada a intensa, mal-estar e febre. Procurou o pronto atendimento no qual recebeu tratamento sintomático e permaneceu em observação, evoluindo com insuficiência renal aguda. No local da lesão, foi observada pequena vesícula de conteúdo escuro que evoluiu para lesão eritematovinhosa, entremeada por pequenas vesículas de conteúdo sero-hemorrágico, circundada por halo claro, sugestivo de placa marmórea e posterior área de necrose seca. O acidente descrito é compatível com

- (A) Loxoscelismo.
- (B) Acidente Crotálico.
- (C) Acidente Laquético.
- (D) Acidente Botrópico.
- (E) Escorpionismo.

QUESTÃO 33

A Resolução do Conselho Federal de Enfermagem que dispõe sobre a Sistematização da Assistência de Enfermagem é a

- (A) Resolução COFEN-212/1998.
- (B) Resolução COFEN-358/2009.
- (C) Resolução COFEN-292/2004.
- (D) Resolução COFEN-270/2002.
- (E) Resolução COFEN-424/2012.

QUESTÃO 34

Paciente masculino, 65 anos, trabalhou durante 30 anos em uma indústria de telhas, tendo evoluído com quadro de dificuldade respiratória importante relacionado, após as devidas avaliações, ao exercício laboral. Em ação judicial movida contra a ex-empregadora, teve sentença a seu favor devido ao entendimento do juiz de que houve descumprimento das normas de segurança no trabalho. Tais sentenças consideraram que houve exposição nociva do trabalhador a níveis elevados de amianto. Sobre essa substância, é correto afirmar que

- (A) embora exista determinação de níveis tolerados apenas o amianto do tipo anfibólio é autorizado em todos os países do mundo.
- (B) está exclusivamente relacionada ao câncer de pulmão em trabalhadores expostos a essa substâncias.
- (C) é também conhecida como monóxido de hidrogênio e por isso apresenta toxicidade.
- (D) tem relação direta com a ocorrência de asbestose em trabalhadores.
- (E) a ação desse hidrocarboneto se relaciona à ocorrência de leucemias.

QUESTÃO 35

Paciente, 24 anos, está em observação devido à intoxicação exógena por organofosforado, apresentando tosse, rouquidão, irritação de garganta, dispneia e hipertensão arterial. Em relação às fases da intoxicação, assinale a alternativa que apresenta a definição correta.

- (A) Fase Exposição: É a fase em que há alterações patológicas detectáveis mediante provas diagnósticas, caracterizando os efeitos nocivos provocados pelo toxicante no organismo.
- (B) Fase Toxicocinética: É a fase em que as superfícies externa ou interna do organismo entram em contato com o toxicante.
- (C) Fase Toxidinâmica: Compreende a interação entre as moléculas do toxicante e os sítios de ação, específicos ou não, dos órgãos e, conseqüentemente, o aparecimento de desequilíbrio homeostático.
- (D) Fase Toxicocinética: É a fase em que há alterações patológicas detectáveis mediante provas diagnósticas, caracterizando os efeitos nocivos provocados pelo toxicante no organismo.
- (E) Fase exposição: Inclui todos os processos envolvidos na relação entre a disponibilidade química e a concentração do fármaco nos diferentes tecidos do organismo.

QUESTÃO 36

Como forma de promoção de seu trabalho, uma enfermeira está fazendo uso da mídia por meio de entrevistas sobre assuntos relevantes para a comunidade e de anúncios impressos oferecendo seus serviços. Conforme o código de ética dos profissionais de enfermagem, essas suas ações estão

- (A) corretas, visto que é direito utilizar-se de veículo de comunicação para conceder entrevistas ou divulgar eventos com finalidade educativa e de interesse social.
- (B) incorretas, pois é proibido fazer uso da imagem da profissão sem autorização expressa do COFEN.
- (C) incorretas, visto que é proibido utilizar-se de veículo de comunicação para conceder entrevistas, independente da motivação.
- (D) incorretas, pois é proibido anunciar a prestação de serviços, independente de sua habilitação, pois expõe a classe.
- (E) corretas, pois é permitido fazer uso da imagem da profissão, inclusive divulgando honorários inferiores aos praticados pelos demais profissionais, para conquistar clientela.

QUESTÃO 37

O período de carência é o número mínimo de contribuições mensais indispensáveis para que o beneficiário faça jus ao benefício. O período de carência para o benefício de aposentadoria por idade para trabalhador urbano, que se filiou à Previdência Social após o ano de 1992, é de

- (A) 90 meses.
- (B) 180 meses.
- (C) 270 meses.
- (D) 360 meses.
- (E) 480 meses.

QUESTÃO 38

Conforme disposto na Norma regulamentadora do Ministério do Trabalho nº 20, é correto afirmar que

- (A) no exame médico de retorno ao trabalho deverá ser realizada obrigatoriamente no primeiro dia da volta ao trabalho de trabalhador ausente por período igual ou superior a 30 (trinta) dias, por motivo de doença ou acidente, de natureza ocupacional ou não, ou parto.
- (B) é obrigatório que os projetos de instalações elétricas especifiquem dispositivos de desligamento de circuitos que possuam recursos para impedimento de reenergização, para

sinalização de advertência com indicação da condição operativa.

- (C) no processo de transferência de inflamáveis e líquidos combustíveis, deve-se implementar medidas de controle operacional e/ou de engenharia das emissões fugitivas, emanadas durante a carga e descarga de tanques fixos e de veículos transportadores, para a eliminação ou minimização dessas emissões.
- (D) é proibido o acesso de trabalhadores à embarcações em equipamentos de guindar, exceto em operações de resgate e salvamento ou quando forem utilizados cestos especiais de transporte, desde que os equipamentos de guindar possuam condições especiais de segurança e existam procedimentos específicos para tais operações.
- (E) devem ser previstos dispositivos para reter o animal de médio e grande porte no caso de um atordoamento falho ou de procedimentos de não atordoamento que possam gerar riscos ao trabalhador devido à movimentação dos animais.

QUESTÃO 39

Assinale a alternativa que apresenta a doença ou afecção que garante ao cidadão segurado da Previdência Social o pedido de benefício de aposentadoria com isenção de carência.

- (A) Amputação de quaisquer membros.
- (B) Hepatite assintomática.
- (C) Espondiloartrose anquilosante.
- (D) Depressão sem alienação mental.
- (E) Lesão por esforço repetitivo.

QUESTÃO 40

A Norma Regulamentadora (NR) do Ministério do Trabalho e Emprego que dispõe sobre o Programa de Prevenção de Riscos Ambientais é a

- (A) NR-32.
- (B) NR-16.
- (C) NR-05.
- (D) NR-18.
- (E) NR-09.

QUESTÃO 41

Conforme a Norma Regulamentadora nº 24, a qual dispõe sobre Condições Sanitárias e de Conforto nos Locais de Trabalho, fica estabelecido que

- (A) a capacidade máxima de cada dormitório será de 200 operários.
- (B) é exigida a existência de refeitório nos

estabelecimentos em que trabalhem mais de 30 até 100 empregados.

- (C) será exigido, no conjunto de instalações sanitárias, um lavatório para cada 30 trabalhadores nas atividades ou operações insalubres.
- (D) será exigido um chuveiro para cada 50 trabalhadores nas atividades ou operações insalubres, ou nos trabalhos com exposição a substâncias tóxicas.
- (E) as paredes dos vestiários deverão ser construídas em alvenaria de tijolo comum ou de concreto e revestidas com material impermeável e lavável.

QUESTÃO 42

O descarte adequado de resíduos biológicos de fácil putrefação, contaminados por radioisótopos, requer

- (A) acondicionar, manter conforme rejeito radioativo e incinerar.
- (B) acondicionar, manter conforme rejeito radioativo e sob refrigeração.
- (C) acondicionamento em saco preto e aterro sanitário.
- (D) incineração e acondicionamento em saco branco leitoso.
- (E) autoclavagem.

QUESTÃO 43

No que se refere aos direitos de associação e representação, assinale a alternativa correta.

- (A) A fundação de sindicato depende legalmente de autorização do Estado.
- (B) É facultada a participação dos sindicatos nas negociações coletivas de trabalho.
- (C) Após a aposentadoria, o filiado perde seu direito a votação nas organizações sindicais.
- (D) A filiação do trabalhador ao sindicato representativo é obrigatória.
- (E) Ao sindicato, cabe a defesa dos direitos e interesses coletivos ou individuais da categoria.

QUESTÃO 44

Considerando a classificação de resíduos em serviços de saúde, assinale a alternativa do grupo que corresponde aos objetos ou instrumentos perfurocortantes ou escarificantes que podem ou não apresentar risco de contaminação.

- (A) Grupo A.
- (B) Grupo B.
- (C) Grupo C.
- (D) Grupo D.
- (E) Grupo E.

QUESTÃO 45

Paciente, 73 anos, sexo masculino, foi admitido no serviço com hipertensão importante, cefaleia, visão turva, salivação, cólicas e náuseas. Ao exame físico, apresentou FC: 130 bpm, pressão arterial de 160/110 mmHg, frequência respiratória de 30 mpm, pele e diâmetro de ambas pupilas de 2mm não responsivas a luz, ausculta pulmonar com sibilos bilaterais e ronos difusos. Família relata que o paciente havia passado o dia pulverizando a plantação com inseticida. O diagnóstico médico apontado para o caso é de intoxicação exógena por anticolinesterásicos. A descrição das pupilas desse paciente corresponde a um achado frequente em casos de intoxicação exógena. Assinale a alternativa que apresenta a nomenclatura atribuída ao tipo de pupila descrito.

- (A) Midriáticas.
- (B) Puntiformes.
- (C) Anisocóricas.
- (D) Fotorreagentes.
- (E) Médio fixas.

QUESTÃO 46

Assinale a alternativa que apresenta o nome da região assinalada pelo número 15 na figura a seguir.

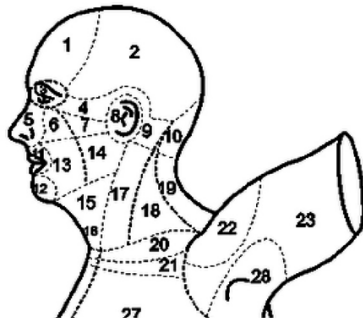

- (A) Mastóidea.
- (B) Infra-hióidea.
- (C) Mentoniana.
- (D) Supra-hióidea.
- (E) Eterna.

QUESTÃO 47

Sobre a malária, é correto afirmar que

- (A) é também chamada de paludismo, impaludismo ou febre intermitente.
- (B) o morcego é o principal reservatório de importância epidemiológica para a malária humana.
- (C) seus agentes etiológicos são bactérias altamente resistentes.
- (D) seus vetores são mamíferos domesticados.
- (E) seu período de incubação é de 48 horas.

QUESTÃO 48

Assinale a alternativa que apresenta patologias cuja precaução indicada seja para gotículas.

- (A) Coqueluche, Caxumba, Rubéola.
- (B) Sarampo, Varicela, Rubéola.
- (C) Tuberculose, Meningococemia, Caxumba.
- (D) Varicela, Coqueluche, Sarampo.
- (E) Herpes Zooster Disseminada, Rubéola, Varicela.

QUESTÃO 49

O benzeno é um hidrocarboneto aromático encontrado, no estado líquido, incolor, lipossolúvel, volátil, inflamável e com odor característico. Essa substância é encontrada na indústria de couro, adesivos e colas, tintas, limpeza a seco, produtos derivados de petróleo, metalurgia e siderurgia e na fabricação de veículos automotores. Assinale a alternativa que apresenta uma doença cuja causalidade esteja fortemente relacionada à exposição ao benzeno.

- (A) Asbestose.
- (B) Leucemia mieloide aguda.
- (C) Síndrome do túnel do Carpo.
- (D) Burn out.
- (E) Depressão.

QUESTÃO 50

Paciente, 43 anos, deu entrada no Hospital com queixa de rebaixamento de nível de consciência, febre e retenção urinária. Em seu atendimento, foram verificados sinais vitais e glicemia capilar, foi puncionado com abocath 18 em jugular direita e foram coletados exames laboratoriais. Inseriu-se sonda vesical de demora e administrada medicação. Dos procedimentos realizados, assinale a alternativa que apresenta procedimentos de competência privativa do enfermeiro no âmbito da equipe de enfermagem.

-
- (A) Punção de jugular, Inserção de sonda vesical de demora e medicação endovenosa.
 - (B) Glicemia capilar, aferição de pressão arterial e coleta arterial de exames laboratoriais.
 - (C) Coleta arterial de exames laboratoriais, punção de jugular e inserção de sonda vesical de demora.
 - (D) Inserção de sonda vesical de demora, punção de jugular e coleta venosa de exames laboratoriais.
 - (E) Coleta arterial de exames laboratoriais, Inserção de cateter venoso central e glicemia capilar.