

CONCURSO PÚBLICO PREFEITURA MUNICIPAL DE CATANDUVAS

MÉDICO PLANTONISTA

Candidato:	inscrição - nome do candidato	
Curso:	código - nome / turno - cidade	
Local de Prova:	nome do local de prova	
Cidade de Prova:	município de prova	
Sala de Prova:	numero	Carteira de Prova: número

Assinatura do(a) candidato (a): _____

Observações

- 1. CADERNO DE PROVAS:** Este caderno contém a prova de **MÉDICO PLANTONISTA**, que é constituída de **TRINTA (30)** questões objetivas, distribuídas da seguinte maneira: 05 de língua portuguesa, 05 de matemática, 05 de conhecimentos gerais e 15 de conhecimentos específicos; cada questão tem cinco alternativas (A, B, C, D, E), das quais somente uma está correta.
2. Verifique agora se a impressão deste caderno está perfeita e se contém as **30** questões que deve conter.
- 3. CARTÃO DE RESPOSTAS:** Verifique se as informações que constam no seu cartão resposta estão corretas. Se os dados estiverem corretos, assine o cartão. Caso haja algum erro, notifique imediatamente o erro ao fiscal. Oportunamente, leia as instruções para o correto preenchimento das respostas.
- 4. PREENCHIMENTO DO CARTÃO DE RESPOSTAS:** Verifique seus dados impressos nesta folha. Use caneta esferográfica **PRETA** para preencher **TODO** o quadrículo (a marcação indevida anula a resposta dada na questão). Entregue o cartão-resposta **ASSINADO** no local indicado. Não amasse, não dobre e não suje o cartão-resposta, sob pena do não-reconhecimento das respostas pelos equipamentos de leitura.
- 5. PERMANÊNCIA NA SALA:** É vedado sair da sala de provas antes das **9:30** horas, sob pena de desclassificação. O término da prova é às **12:30** horas, impreterivelmente, sob pena de desclassificação. Não há previsão de horário extra para o preenchimento do cartão de respostas.
- 6. ENTREGA DO MATERIAL E GABARITO:** Ao retirar-se da sala, você deverá entregar o cartão de respostas. Pode, contudo, levar consigo o caderno de provas.
7. DECLARO TER RECEBIDO O CARTÃO DE RESPOSTAS REFERENTE À INSCRIÇÃO ACIMA.

NOME DO FISCAL

ASSINATURA DO FISCAL

PORTUGUÊS

Rua da Passagem (trânsito)

Os curiosos atrapalham o trânsito
Gentileza é fundamental
Não adianta esquentar a cabeça
Não precisa avançar no sinal
Dando seta pra mudar de pista
Ou pra entrar na transversal
Pisca alerta pra encostar na guia
Para-brisa para o temporal
Já buzinou, espere, não insista,
Desencoste o seu do meu metal
Devagar pra contemplar a vista
Menos peso do pé no pedal
Não se deve atropelar um cachorro
Nem qualquer outro animal
Todo mundo tem direito à vida
Todo mundo tem direito igual
Motoqueiro caminhão pedestre
Carro importado carro nacional
Mas tem que dirigir direito
Para não congestionar o local
Tanto faz você chegar primeiro

O primeiro foi seu ancestral
É melhor você chegar inteiro
Com seu venoso e seu arterial
A cidade é tanto do mendigo
Quanto do policial
Todo mundo tem direito à vida
Todo mundo tem direito igual
Travesti trabalhador turista
Solitário família casal
Todo mundo tem direito à vida
Todo mundo tem direito igual
Sem ter medo de andar na rua
Porque a rua é o seu quintal
Todo mundo tem direito à vida
Todo mundo tem direito igual
Boa noite, tudo bem, bom dia,
Gentileza é fundamental
Pisca alerta pra encostar na guia
Com licença, obrigado, até logo, tiau.
(Arnaldo Antunes/Lenine)

1. Nos versos: A cidade é tanto do mendigo/Quanto do policial/Todo mundo tem direito à vida/Todo mundo tem direito igual. NÃO se pode afirmar apenas que

- | | |
|----|---|
| A. | os direitos são próprios apenas de certos segmentos, na sociedade. |
| B. | mendigo e policial devem ser tratados da mesma forma, sem distinção. |
| C. | <i>assim como</i> produziria o mesmo efeito de sentido de <i>tanto quanto</i> , nos versos acima. |
| D. | em <i>Todo mundo</i> o efeito de sentido produzido é equivalente ao <i>não há diferenças entre ninguém</i> . |
| E. | ainda que mendigo e policial encontrem-se em polos distintos em um imaginário de valores sociais, eles devem ser tratados da mesma forma, sem hierarquia. |

2. Em *Sem ter medo de andar na rua/Porque a rua é o seu quintal*, a conjunção pode ser substituída sem alterar o sentido apenas por

- | | |
|----|-------------|
| A. | mas. |
| B. | pois. |
| C. | não só. |
| D. | porquanto. |
| E. | entretanto. |

3. Em *Carro importado carro nacional/Mas tem que dirigir direito*, assinale a alternativa em que NÃO se pode depreender, no texto, sentidos sobre estes versos.

- | | |
|----|--|
| A. | Não importa se o seu carro é mais ou menos potente, a lei é para todos. |
| B. | Não importa qual o seu poder aquisitivo desde que você faça a sua parte. |
| C. | De acordo com o tipo de carro, é possível dirigir de forma mais ou menos prudente. |
| D. | A conjunção adversativa sustenta o efeito de sentido de que as leis devem ser respeitadas. |
| E. | Assim como o produto nacional, o importado tem que seguir as mesmas regras no trânsito. |

4. Em *Travesti trabalhador turista/Solitário família casal*, NÃO se pode afirmar que, em relação aos sentidos produzidos pelo texto acima,

- A. há nos seis termos valores imaginários distintos.
- B. a aliteração contribuiu para a adição de ritmo ao texto.
- C. *Travesti* e *Solitário* são termos correspondentes em termos de efeito de sentido.
- D. é possível perceber sentido de igualdade entre todas as formas de estar no mundo, sem distinção.
- E. há relação semântica entre os termos do segundo verso, no que diz respeito ao sentido geral do texto.

5. Em *Gentileza é fundamental* a ideia NÃO se repete apenas em

- A. Não precisa avançar no sinal.
- B. Boa noite, tudo bem, bom dia.
- C. Já buzinou, espere, não insista.
- D. Carro importado carro nacional.
- E. Com licença, obrigado, até logo, tiau.

MATEMÁTICA

6. O quadro abaixo apresenta dados da Secretaria de Estado de Agricultura e Abastecimento (Paraná) referente a precipitações pluviométricas mensais na região oeste do Paraná em alguns meses. Com base nas informações do quadro é correto afirmar que a precipitação média mensal (no período registrado no quadro), em mm, foi

Precipitação Pluviométrica na Região Oeste do Paraná (Período 10/2014 – 03/2015)	
Mês	Precipitação em mm
Outubro/2014	60
Novembro/2014	131
Dezembro/2014	146
Janeiro/2015	154
Fevereiro/2015	143
Março/2015	104

- A. 122.
- B. 123.
- C. 124.
- D. 125.
- E. 126.

7. Uma empresa que lucrou R\$ 120.000,00 em 2014 estima um crescimento, no lucro, de 12% para 2015. Se a previsão se concretizar, então é correto afirmar que o lucro em 2015 será

- A. R\$ 134.400,00.
- B. R\$ 134.500,00.
- C. R\$ 134.600,00.
- D. R\$ 134.700,00.
- E. R\$ 134.800,00.

8. Determinada prefeitura utilizou R\$ 3.120.000,00 para reformar algumas escolas e construir uma nova escola. Sabe-se que entre reformas e construção o total foi 6.000 metros quadrado de obras. Sabe-se também que o custo, por metro quadrado, para reformas foi R\$ 280,00 e para construção nova foi R\$ 1.000,00. Assim é correto afirmar que a escola nova terá

- A. $1000 m^2$.
- B. $1200 m^2$.
- C. $1500 m^2$.
- D. $2000 m^2$.
- E. $4000 m^2$.

9. O gráfico abaixo apresenta a quantidade de refeições que determinado restaurante vendeu em 2014. Com base nas informações do gráfico é correto afirmar que

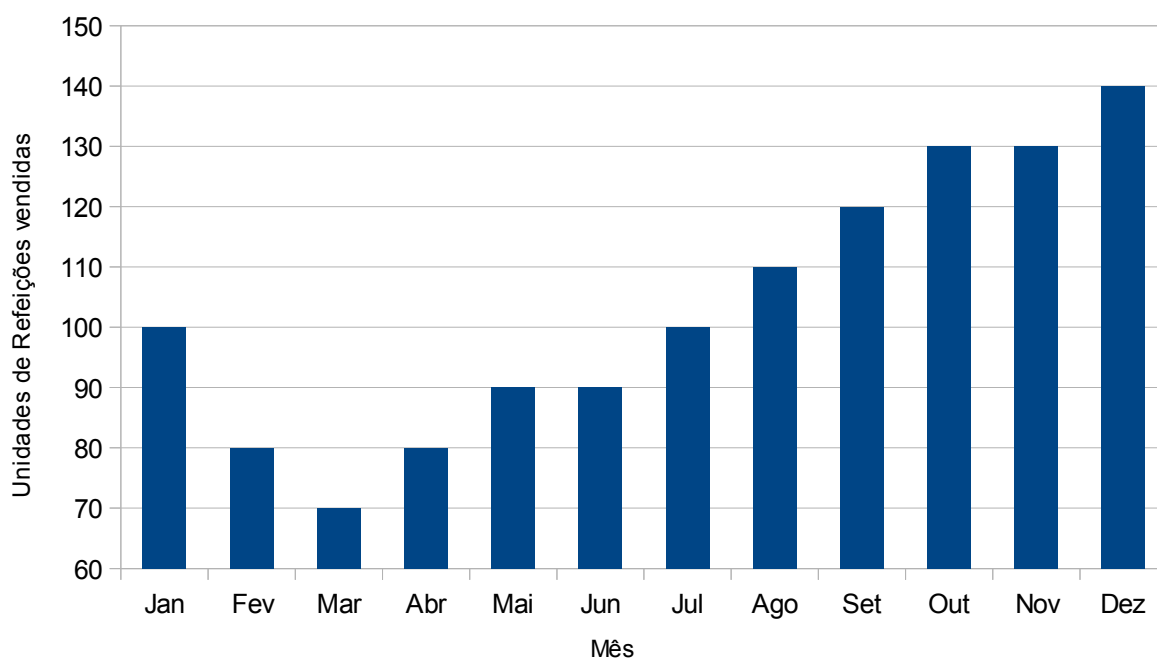

- A. no mês de fevereiro foi vendido 20 refeições a mais do que em janeiro.
- B. a média mensal de vendas em 2014 foi 100 unidades.
- C. o mês que registrou maior venda foi dezembro.
- D. em junho foi vendido a mesma quantidade do que em janeiro.
- E. em novembro não foi vendida nenhuma refeição.

10. Paulo, José e Marcos compraram (juntos) bilhetes da loteria e gastaram R\$ 51,00, sendo que deste montante R\$ 9,00 foi de Paulo, R\$ 15,00 de José e R\$ 27,00 de Marcos. Um dos bilhetes deles foi sorteado e eles ganharam um prêmio de R\$ 127.500,00. Se o prêmio for dividido proporcionalmente ao valor da aposta de cada um, então é correto afirmar que Paulo receberá

A. R\$ 18.800,00.

B. R\$ 20.500,00.

C. R\$ 22.500,00.

D. R\$ 42.500,00.

E. R\$ 85.000,00.

CONHECIMENTOS GERAIS

11. Ao considerar alguns tópicos relevantes e atuais de diversas áreas, tais como: segurança, transportes, política, economia, sociedade, educação suas inter-relações e vinculações históricas, é correto afirmar que

A. a penitenciária de segurança máxima localizada em Catanduvas configura-se como um instrumento que contribui com a estrutura carcerária do Paraná, uma vez que possibilitou a redução do número de detentos das penitenciárias localizadas na região Oeste do Estado, tornando o sistema carcerário do Paraná mais adequado em vista à situação dos estados que não contam com as instalações de penitenciárias de segurança máxima.

B. embora contando com uma malha rodoviária muito ampla, o principal meio de transporte de produtos do Paraná é pelas hidrovias. Isso torna o Estado altamente competitivo, por contar com uma estrutura bem planejada e que permite a todas as regiões do Estado a facilitação do transporte pelos rios.

C. a Coluna Prestes foi um movimento de insatisfação por parte de militares que não concordavam com o estilo de governo que caracterizou o segundo império. Graças a este movimento, o governo imperial tornou-se ainda mais enfraquecido, diante de um cenário de crises que atravessou e possibilitou a criação do regime republicano no final do século XIX.

D. ao considerar o processo de ocupação do Paraná por migrantes vindos das frentes cabocla, nortista e sulista de ocupação, observa-se que esse contexto migratório não se aplica na região Oeste do Paraná, e, sobretudo em Catanduvas, pois a única frente de ocupação que chegou ao Oeste foi formada por migrantes vindos de Santa Catarina e Rio Grande do Sul.

E. o investimento em ensino superior público no Oeste do Paraná em fins da década de 1980 possibilitou, mais tarde, a criação da primeira Universidade Pública do Estado na região. Os investimentos no ensino superior promovidos pela União são ainda mais recentes, com a criação de campi da Universidade Tecnológica Federal do Paraná, da Universidade Federal do Paraná, da Universidade Federal da Fronteira Sul e da Universidade Federal da Integração Latino-Americana (Unila).

12. Ao considerar alguns tópicos relevantes e atuais de diversas áreas, tais como: tecnologia, energia, relações internacionais, desenvolvimento sustentável, ecologia suas inter-relações e vinculações históricas, é correto afirmar que	
A.	as políticas voltadas para a produção familiar tem se configurado como um instrumento importante na construção de um desenvolvimento sustentável, ameaçado pela intensificação de mecanismos promovidos para o atendimento exclusivo do mercado internacional, caracterizado principalmente pela produção da soja.
B.	pela abundância de rios que favorecem a construção de hidroelétricas, a produção da energia por esse meio se constitui a forma mais barata de produção energética, com menor impacto no meio ambiente, se comparada a produção por combustível e principalmente a produção de energia eólica, devido ao alto custo e risco do material químico utilizado.
C.	um aspecto que merece ser destacado nas relações internacionais entre os países membros do Mercosul é a trajetória de respeito pelas soberanias nacionais e zelo em relação às áreas de fronteira que historicamente foram mantidas, sem problemas sociais e econômicos próprios de regiões de fronteira.
D.	o fomento de tecnologia não se configura como uma ação que deva ter a participação do poder público, uma vez que a este cabe atender as demandas emergenciais como oferecer escolas, postos de saúde e moradias populares para uma parcela significativa da população que não tem acesso a estes direitos.
E.	a política de instalação de colonos no interior do Oeste do Paraná evitou uma ação mais devastadora do meio ambiente. O processo de colonização foi fundamental para que se evitasse uma ação intensiva de desmatamento na região. Com a vinda de colonos colocou-se um freio na ação provocada pelas madeiras. Caso contrário o impacto seria ainda maior.

13. Ao considerar aspectos históricos e geográficos do município de Catanduvas, é correto afirmar que	
A.	a Coluna Prestes foi uma consequência da insatisfação de grupos militares para com a postura do governo da velha república e teve seu início a partir dos confrontos ocorridos na região de Catanduvas (PR) e se limitou ao Estado do Paraná. Por ser conduzido pelas tropas fieis ao governo federal, a ação de neutralização dos revoltosos foi intensa e evitou que extrapolasse o espaço correspondente ao oeste do Paraná.
B.	das três frentes mais expressivas de ocupação da região Oeste do Paraná: Nortistas, sulistas e caboclos. Apenas esta última frente marcou presença em Catanduvas, o que justifica o cenário produtivo da região.
C.	a exploração da madeira esteve voltada para a exportação. E configurou-se em uma prática que provocou a devastação de boa parte das florestas da região Oeste e particularmente em Catanduvas.
D.	os rios Tormenta e Adelaide, que fazem parte do espaço hídrico de Catanduvas desaguam no rio Piquiri. Uma pequena quantidade de afluentes que nascem na região de Catanduvas chegam ao rio Iguaçu.
E.	pela aproximação com a capital do Estado, o município de Catanduvas é mais antigo que o município de Foz do Iguaçu, o qual se localiza no extremo oeste do Estado.

14. Ao considerar temas que abordam debates sobre Políticas Públicas voltadas para a habitação, cidadania, saúde, ética e educação ambiental, é correto afirmar que	
A.	cabe ao Estado única e exclusivamente intervir nos imóveis públicos ou de fins coletivos. Por isso não cabe ao Estado estabelecer políticas públicas para a habitação, uma vez que esta demanda supõe a aquisição ou locação particular de imóveis para fins de moradia.
B.	o Sistema Único da Saúde (SUS) conta com a participação do governo na esfera nacional, estadual e municipal. Por ser uma política pública, a participação do sistema é de exclusividade do poder executivo das três esferas de governo e está vedada a participação da sociedade civil, cuja qual é destinada os serviços prestados pelo SUS.
C.	cidadania é um direito adquirido por todas as pessoas que estão localizadas no espaço urbano do município, ou seja, no espaço da cidade. Por esta razão, as pessoas que habitam o espaço rural não usufruem tal direito.
D.	a ética, cujo conceito foi construído pelo pensamento grego, caracteriza-se no contexto da modernidade como um conceito não mais aplicável nas relações sociais pautadas exclusivamente pela ação racional. A lei é o instrumento que rege cada indivíduo, pois a sociedade deve se constituir pela racionalidade da legalidade e não pela ética do comportamento individual e social.
E.	educação ambiental resulta de uma política pública que visa garantir o respeito ao meio ambiente e a construção de uma concepção de autossustentabilidade em que se possa construir uma prática de desenvolvimento sem comprometimento do meio ambiente.

15. Em relação ao Estatuto do Idoso e ao Estatuto da Criança e do Adolescente, é correto afirmar que	
A.	o Estatuto do Idoso é destinado a regular os direitos assegurados às pessoas com idade igual ou superior a 70 anos. Uma vez que no Brasil somente quem ultrapassa essa idade é considerada uma pessoa idosa.
B.	por estar com idade apta à aposentadoria, o Estatuto do Idoso afirma que o exercício de atividade profissional não deva ser necessariamente um direito assegurado aos idosos.
C.	segundo o Estatuto da Criança e do Adolescente é dever exclusivo da família assegurar, com absoluta prioridade, a efetivação dos direitos referentes à vida, à saúde, à alimentação, à educação, ao esporte, ao lazer, à profissionalização, à cultura, à dignidade, ao respeito, à liberdade e à convivência familiar e comunitária.
D.	em relação ao direito ao transporte, o Estatuto do Idoso prevê a gratuidade dos transportes coletivos públicos urbanos e semiurbanos às pessoas acima de 65 anos.
E.	por entender que a criança está na faixa de zero a 12 anos, o Estatuto da Criança e do Adolescente não estabelece nenhuma normatização quanto ao direito de acesso à saúde das mães gestantes e ao atendimento pré e perinatal.

CONHECIMENTOS ESPECÍFICOS: MÉDICO PLANTONISTA

16. Paciente proveniente de acidente automobilístico apresentando grave sangramento. O que resulta em choque hemorrágico. Quanto às principais consequências da hipovolemia grave, destaca-se, EXCETO,	
A.	queda débito cardíaco.
B.	hipoperfusão celular.
C.	queda liberação O ₂ .
D.	acidose láctica.
E.	melhora função celular.

17. A melhor hipótese para interpretação do seguinte ECG é:

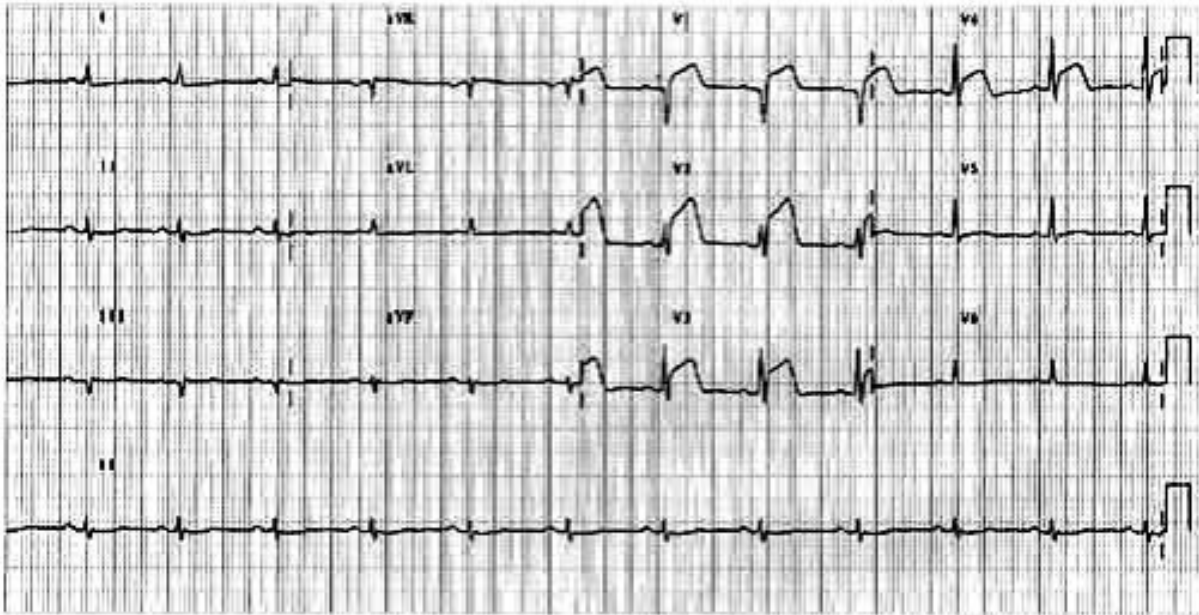

- | | |
|----|--------------------------------|
| A. | Bloqueio de 2º grau. |
| B. | Infarto agudo do miocárdio. |
| C. | Taquicardia Supraventricular. |
| D. | Arritmia. |
| E. | Síndrome Wolf-Parkinson White. |

18. Sobre a Declaração de Óbito, é INCORRETO afirmar que

- | | |
|----|---|
| A. | o preenchimento correto das Declarações de Óbito (DO), tarefa exercida exclusivamente por profissional médico, é de grande relevância, pois o conhecimento da “ <i>causa mortis</i> ” serve como base dos estudos epidemiológicos clínicos. |
| B. | as causas que devem figurar na DO compreendem todas as doenças, estados mórbidos e lesões que produziram a morte ou que para ela possam ter contribuído. |
| C. | a causa básica é utilizada na tabulação que compõe as estatísticas de mortalidade. |
| D. | o médico deverá registrar corretamente a sucessão de estados patológicos, a partir da causa básica. |
| E. | as circunstâncias do acidente ou da violência que produziram as lesões que levaram ao óbito podem ser omitidas. |

19. Paciente 32 anos, sexo feminino, tentou suicídio. Segundo a família, ela tomou uma cartela de diazepam. Chegou à unidade de emergência de Catanduvas com depressão respiratória grave, após atendimento inicial baseado no ACLS, a paciente recebeu a seguinte medicação:

- | | |
|----|-----------------------|
| A. | Naloxone. |
| B. | Flumazenil. |
| C. | Fisostigmina. |
| D. | Etanol. |
| E. | Tiossulfato de sódio. |

20. Uma paciente dá entrada na unidade de emergência com pressão arterial de 210X130mmHg, cefaleia e dispneia intensa. O anti-hipertensivo mais indicado para uso imediato desta paciente é	
A.	captopril.
B.	hidralazina.
C.	nitroprussiato de sódio.
D.	enalapril.
E.	hidroclorotiazida.

21. Dona Sofia vai à unidade de emergência com queixa de dor torácica súbita e de forte intensidade, prolongada e associada a náuseas, e sudorese após as refeições. Refere hipertensão e tabagismo há mais de 20 anos. O médico plantonista verifica os exames realizados seriadamente onde o eletrocardiograma é normal e a troponina negativa. Entre os possíveis diagnósticos diferenciais, pode-se colocar	
A.	cólica renal.
B.	diverticulite.
C.	colecistopatia.
D.	dismenorreia.
E.	lombalgia.

22. Dentre os principais sinais clínicos e laboratoriais que são sinais de alarme para a presença de febre hemorrágica da dengue, a forma mais grave da doença, como definidos pela Organização Mundial da Saúde, NÃO se inclui	
A.	prova do laço positiva.
B.	febre acima de 39 °C.
C.	derrame pleural.
D.	trombocitopenia acentuada (< 100.000/mm ³).
E.	aumento > 20% do hematócrito.

23. Em relação às fraturas expostas:	
A.	Atingem, na sua maioria, o crânio e coluna vertebral.
B.	São fraturas raras.
C.	Consideram-se urgências ortopédicas e exigem tratamento imediato.
D.	Seu tratamento pode ser feito ambulatorialmente.
E.	Tratamento, com maior frequência, requer imobilização gessada.

24. Um paciente, sabidamente com AIDS e elevada carga viral, chega ao PS, após o início do tratamento com antirretrovirais, apresentando piora clínica e radiológica, febre elevada, emagrecimento e tosse contínua. Nesse caso, deve-se pensar na presença da síndrome	
A.	do desconforto respiratório.
B.	da resposta inflamatória sistêmica.
C.	retroviral aguda.
D.	inflamatória de reconstituição imune.
E.	mononucleose-like.

25. Jovem de 16 anos, sexo feminino, é levada por familiares ao hospital com relato de haver ingerido veneno para ratos. Encontra-se agitada, pupilas mióticas, miofasciculações, sudoreica, hipotensa e com hipersecreção brônquica. No tratamento deste quadro, recomendam-se os seguintes procedimentos:

A.	Lavagem gástrica, carvão ativado e atropina intravenosa.
B.	Diazepam intravenoso e suporte ventilatório.
C.	Lavagem gástrica, sedação e bloqueador beta-adrenérgico.
D.	Carvão ativado e amiodarona intravenosa com monitorização cardíaca.
E.	Fenitoína, diazepam e, caso não melhore, oxigênio hiperbárico

26. Um homem de 32 anos foi atropelado por uma moto que avançou o sinal vermelho. O médico plantonista foi prestar os primeiros socorros. Ao abordar essa vítima, ainda em via pública, observou-se abertura ocular espontânea, emissão somente de ruídos incompreensíveis e postura de decorticação. A partir dessas informações, concluiu-se que o paciente apresentava pontuação na escala de coma de Glasgow igual a

A.	6.
B.	7.
C.	8.
D.	9.
E.	10.

27. Assinale a melhor alternativa de antimicrobiano a ser prescrita para um paciente de 20 anos, previamente hígido e sem relatos de alergias, com quadro clínico de febre e celulite em membro superior esquerdo.

A.	Levofloxacino.
B.	Azitromicina.
C.	Metronidazol.
D.	Clindamicina.
E.	Cefalexina.

28. A osteoporose é um distúrbio osteometabólico caracterizado por diminuição da Densidade Mineral Óssea, com aumento no risco de fraturas. Dentre as fraturas osteoporóticas, a mais comum é

A.	antebraço distal.
B.	vértebras.
C.	fêmur proximal.
D.	fêmur distal.
E.	úmero distal.

29. Paciente com quadro de sangramento por via retal, de aspecto vivo porém sem alterações hemodinâmicas, pode-se considerar que este sangramento seja de origem do

A.	cólon distal.
B.	delgado proximal.
C.	esôfago.
D.	estômago.
E.	duodeno.

30. Um paciente de 23 anos de idade apresenta há 3 dias febre, dor retro-orbitária intensa, mialgia e exantema morbiliforme. Hoje começou a apresentar petéquias, epistaxe. Sua pressão arterial é de 120x70 mmHg e sua frequência cardíaca é de 85 bpm. A prova do laço foi positiva. Nos exames laboratoriais, há trombocitopenia, com tempo de protrombina e tromboplastina parcial normais e sorologia para dengue (IgM) positiva. Esse quadro é característico de

A.	síndrome de choque da dengue.
B.	dengue hemorrágica com CIVD.
C.	dengue clássica.
D.	dengue com comprometimento medular.
E.	dengue hemorrágica.