

Médico/Medicina de Família e Comunidade

Leia estas instruções:

- 1 Confira se os dados contidos na parte inferior desta capa estão corretos e, em seguida, assine no espaço reservado.
- 2 Este Caderno contém, respectivamente, **uma** proposta de Redação e **50 questões** de múltipla escolha, assim distribuídas: 01 a 10 de Língua Portuguesa; 11 a 20 de Legislação e 21 a 50 de Conhecimentos Específicos.
- 3 Quando o Fiscal autorizar, verifique se o Caderno está completo e sem imperfeições gráficas que impeçam a leitura. Detectado algum problema, comunique-o, imediatamente, ao Fiscal.
- 4 A Redação será avaliada considerando-se apenas o que estiver escrito no espaço reservado para o texto definitivo na **Folha de Redação** fornecida pela Comperve.
- 5 Escreva de modo legível, pois dúvida gerada por grafia ou rasura implicará redução de pontos.
- 6 Cada questão de múltipla escolha apresenta quatro opções de resposta, das quais apenas uma é correta.
- 7 Interpretar as questões faz parte da avaliação, portanto não adianta pedir esclarecimentos aos fiscais.
- 8 Use caneta esferográfica, confeccionada em material transparente, de tinta preta.
- 9 Utilize qualquer espaço em branco deste Caderno para rascunhos e não destaque nenhuma folha.
- 10 Os rascunhos e as marcações que você fizer neste Caderno não serão considerados para efeito de avaliação.
- 11 Você dispõe de, no máximo, **quatro horas e trinta minutos** para redigir o texto definitivo na **Folha de Redação**, responder às questões e preencher a **Folha de Respostas**.
- 12 O preenchimento da Folha de Respostas e da Folha de Redação é de sua inteira responsabilidade.
- 13 Antes de se retirar definitivamente da sala, **devolva** ao Fiscal **este Caderno**, a **Folha de Respostas** e a **Folha de Redação**.

Assinatura do Candidato: _____

Prova de Redação

A sociedade brasileira tem visto aumentar, a cada dia, o número de episódios de violência contra suspeitos de cometer crimes. Sem chance de tentar provar sua inocência, pessoas são espancadas ou até mortas em praça pública. Os chamados linchamentos públicos geralmente são justificados sob a alegação da ineficiência do Estado em punir criminosos. Tal situação tem sido tema de diversos textos, a exemplo da charge ao lado.



Disponível em: <<https://amarildocharge.files.wordpress.com/2014/05/blog6.jpg>>. Acesso em: 12 ago. 2015.

PROPOSTA DE REDAÇÃO

Considerando essa constatação e seus conhecimentos a respeito do tema, produza um **artigo de opinião** cujo objetivo seja defender um posicionamento sobre a seguinte problemática:

A sociedade deve ter o direito de fazer justiça com as próprias mãos?

INSTRUÇÕES

- Ⓢ Seu artigo deverá, obrigatoriamente, atender as seguintes exigências:
- ser redigido no espaço destinado à versão definitiva na Folha de Redação;
 - apresentar, explicitamente, um ponto de vista em relação à questão-tema;
 - ser redigido na variedade padrão da língua portuguesa;
 - não ser escrito em versos;
 - conter, no máximo, 40 linhas;
 - respeitar as normas de citação de textos;
 - não ser assinado (nem mesmo com pseudônimo).

ATENÇÃO

- Ⓢ Será atribuída **NOTA ZERO** à redação em qualquer um dos seguintes casos:
- texto com até 14 linhas;
 - fuga ao tema ou à proposta;
 - letra ilegível;
 - identificação do candidato (nome, assinatura ou pseudônimo);
 - texto que revele desrespeito aos direitos humanos ou que sejam ofensivos.

RASCUNHO

1	
2	
3	
4	
5	
6	
7	
8	
9	
10	
11	
12	
13	
14	
15	
16	
17	
18	
19	
20	
21	
22	
23	
24	

25	
26	
27	
28	
29	
30	
31	
32	
33	
34	
35	
36	
37	
38	
39	
40	

(NÃO ASSINE O TEXTO)

O texto abaixo servirá de base para as questões desta prova.

O perigo da inteligência artificial para a humanidade

Rafael Ciscati e Marcos Coronato

Na ficção científica, a inteligência artificial, ou I.A., tem alguns papéis recorrentes. Costuma brilhar como a antagonista que pretende exterminar a humanidade. Esse é o propósito da *Skynet*, a versão militar e maligna da internet, no filme *O exterminador do futuro: gênese*, a estrear em 2015. Nos últimos meses, os perigos da I.A. vêm sendo discutidos mais seriamente por gente brilhante como o astrofísico Stephen Hawking e o empresário Elon Musk, atuante nos setores de carros elétricos e exploração espacial. Porém, poucos atentaram à ideia central do pensador que desencadeou a discussão. O filósofo sueco Nick Bostrom não teme que as I.A.'s. detestem pessoas ou que tentem machucá-las e afirma que “essas máquinas serão indiferentes a nós”.

Formas de I.A. indiferentes à humanidade ou com estratégias incompreensíveis por nós poderiam causar destruição física e caos social ao controlar bancos de dados, mercados financeiros, infraestrutura, redes de distribuição e sistemas de armamentos. Bostrom, pesquisador na Universidade de Oxford, no Reino Unido, dirige o Instituto para o Futuro da Humanidade. Pesquisa riscos existenciais à vida humana, como a colisão de asteroides com a Terra. O surgimento da I.A. e seus perigos ocupam seu livro mais recente, *Superintelligence* (*Superinteligência*, ainda sem previsão de lançamento no Brasil). Bostrom alerta para o advento de sistemas não só inteligentes, mas capazes de se autoaprimorar. Um computador assim poderia se reprogramar para elevar sua própria capacidade. Mais poderoso, poderia fazer isso de novo, e de novo. Desenvolveria, assim, capacidades de observação, aprendizado e planejamento muito superiores à humana. Bostrom chama esse fenômeno de superinteligência e conclui que ele é o principal risco existencial visível no futuro da humanidade. “Não devemos acreditar que o cérebro humano poderá competir com isso”, diz.

O filósofo acredita que o surgimento de tecnologia assim não é questão de “se”, e sim de “quando”. Em 2012 e 2013, ele fez um levantamento de opinião a respeito com 170 especialistas. Na média, eles estimaram em 50% a chance de surgir, até 2050, uma I.A. capaz de assumir a maior parte das profissões humanas e em 90% a chance de isso ocorrer até 2075. Mais da metade dos entrevistados previu que a superinteligência emergiria até 30 anos depois e que haverá 33% de chance de ela ser algo “ruim” ou “extremamente ruim”.

As preocupações se amparam na aceleração da evolução na área. Bart Selman, matemático da Universidade Cornell, estuda I.A. desde os anos 1980 e se impressiona com os avanços dos últimos cinco anos. Carros autônomos, *software* de tradução simultânea e de reconhecimento de imagem usam avanços obtidos com I.A. Conforme surgem aplicações comerciais, mais dinheiro flui para esse tipo de pesquisa, o que a acelera. Novas fronteiras de estudo, como as redes neurais artificiais e os chips neuromórficos, abrem frentes promissoras na tentativa de reproduzir o jeito humano de pensar.

Nada garante, porém, que uma superinteligência – uma inteligência capaz de aprimorar a si mesma – continuará a pensar imitando o jeito humano, ou de forma que seja previsível ou compreensível por nós. Diante dessa possibilidade, homens inteligentes reagiram com superlativos. Musk comparou o ato de criar I.A. com invocar o demônio. Hawking afirmou que o advento da I.A. será o maior evento da história humana. “Infelizmente, poderia também ser o último, a não ser que aprendamos a evitar os riscos”, disse. O astrofísico tocou no ponto certo. Nenhum dos estudiosos imagina interromper o avanço científico. Eles apenas ponderam que, antes de criar I.A., precisaremos criar regras para que seja seguro usá-la – ou conviver com ela.

Disponível em: <<http://epoca.globo.com/ideias/noticia/2015/04/o-perigo-da-inteligencia-artificial-para-humanidade.html>>. Acesso em: 2 de ago. 2015. [Adaptado]

- 01.** O propósito comunicativo dominante no texto é
- A) defender a criação de regras de segurança para a convivência entre a humanidade e a inteligência artificial.
 - B) alertar os pesquisadores para o fato de que a inteligência artificial será indiferente à humanidade no futuro.
 - C) traçar um percurso do desenvolvimento das pesquisas sobre inteligência artificial dos anos 1980 até os dias atuais.
 - D) apresentar os perigos iminentes oferecidos pela inteligência artificial à continuidade da existência humana.
- 02.** Em relação ao título, é correto afirmar que
- A) sinaliza o recorte temático, mas ignora o tema discutido no texto.
 - B) sinaliza o tema e o recorte temático desenvolvidos no texto.
 - C) apresenta a problematização e o recorte temático discutidos no texto.
 - D) apresenta a problematização, mas ignora o tema desenvolvido no texto.
- 03.** Considerando a organização do texto, predomina o tipo textual
- A) descritivo, caracterizado pela construção da imagem de um mundo na era da superinteligência.
 - B) explicativo, caracterizado pelas informações sobre inteligência artificial.
 - C) argumentativo, caracterizado pela estrutura de tese e argumentos.
 - D) narrativo, caracterizado pelas ações sinalizadoras do percurso histórico da inteligência artificial.
- 04.** De acordo com o texto, depreende-se que
- A) o debate sobre inteligência artificial por pessoas brilhantes começa quando Stephen Hawking e Elon Musk passam a discutir os perigos da I.A.
 - B) a inteligência artificial costuma povoar a imaginação do ser humano, que, vez por outra, recorre à arte para dar corpo à ideia de uma I.A. ameaçadora.
 - C) a existência de formas de inteligência artificial indiferentes ou com concepções ininteligíveis ao ser humano gera destruição física e caos social na contemporaneidade.
 - D) o fenômeno da superinteligência está relacionado à capacidade de as máquinas observarem, aprenderem e planejarem utilizando-se de métodos dos humanos.
- 05.** Considere as afirmativas abaixo acerca da paragrafação adotada no texto.

I	O 1º parágrafo situa a discussão, destacando o negligenciamento de ideia relevante a respeito da temática em pauta.
II	O 2º parágrafo revela as causas mais prováveis do surgimento e do desenvolvimento da I.A.
III	O 3º parágrafo apresenta dados estatísticos relacionados à percepção de especialistas acerca de riscos oferecidos pela I.A.
IV	O 5º parágrafo encerra a discussão, sem acrescentar informações novas à temática em pauta.

Das afirmativas, estão corretas

- A) II e IV.
- B) I e III.
- C) I e II.
- D) III e IV.

06. Quanto à coerência textual, é correto afirmar:

- A) no 4º parágrafo, a baixa informatividade prejudica a atribuição de sentido global ao texto, já que, ao fornecer informações previsíveis e redundantes, o autor exige do leitor um grande esforço de decodificação.
- B) no 2º parágrafo, o conhecimento de mundo é fator de coerência imprescindível, já que o leitor que ignora a existência do livro *Superintelligence* é incapaz de compreender o sentido global do texto.
- C) no 3º parágrafo, o conhecimento linguístico é dispensável para a promoção da coerência, uma vez que compreender a diferença entre o uso de “se” e de “quando” é irrelevante para depreender a ideia veiculada.
- D) no 1º parágrafo, a intertextualidade contribui para a atribuição de sentido, um vez que se faz referência a conhecimentos sobre I.A. materializados em textos representativos de outros gêneros.

As questões de 07 a 10 referem-se ao trecho a seguir.

Nos últimos meses, os perigos da I.A. vêm sendo discutidos mais seriamente por gente brilhante como o astrofísico Stephen Hawking e o empresário Elon Musk, atuante nos setores de carros elétricos e exploração espacial. **Porém**, poucos atentaram à ideia central do pensador que desencadeou a discussão. O filósofo sueco Nick Bostrom não teme **que** as I.A's. detestem pessoas ou que tentem machucá-**las** e afirma que essas máquinas serão indiferentes a nós.

07. A segunda palavra destacada no trecho funciona como

- A) conjunção, introduzindo uma oração subordinada substantiva.
- B) pronome relativo, introduzindo uma oração adjetiva explicativa.
- C) pronome relativo, introduzindo uma oração adjetiva restritiva.
- D) conjunção, introduzindo uma oração subordinada adverbial.

08. No trecho, no que se refere aos modos de citação do discurso alheio, há

- A) duas citações indiretas.
- B) uma citação indireta.
- C) uma citação direta.
- D) duas citações diretas.

09. Considere as afirmativas abaixo acerca do trecho em destaque.

I	O terceiro termo destacado substitui a expressão “I.A's.”.
II	O primeiro período é composto por coordenação.
III	O terceiro período apresenta três orações subordinadas e duas coordenadas.
IV	O primeiro termo destacado possui valor adversativo e relaciona dois períodos.

Das afirmativas, estão corretas

- A) I e II.
- B) I e III.
- C) II e IV.
- D) III e IV.

10. Mantendo-se o sentido e obedecendo-se às convenções de pontuação da norma padrão, a opção em que a reescrita do trecho está correta é:

- A) Gente brilhante como o astrofísico Stephen Hawking e o empresário Elon Musk, que atua nos setores de carros elétricos e exploração espacial nos últimos meses, vêm discutindo mais seriamente os perigos da I.A.
- B) Nos últimos meses os perigos da I.A. vêm sendo discutidos, mais seriamente, por gente brilhante como o astrofísico Stephen Hawking e o empresário Elon Musk, atuantes nos setores de carros elétricos e exploração espacial.
- C) Os perigos da I.A., nos últimos meses, vêm sendo discutidos, mais seriamente, por gente brilhante, como o astrofísico Stephen Hawking e o empresário Elon Musk, que atua nos setores de carros elétricos e exploração espacial.
- D) O astrofísico Stephen Hawking e o empresário Elon Musk, gente brilhante, atuantes nos setores de carros elétricos e exploração espacial, vêm discutindo os perigos da I.A. mais seriamente nos últimos meses.

11. De acordo com as expressas disposições do regime jurídico dos servidores públicos civis da União (Lei nº 8.112/90), a reintegração é uma forma de
- A) provimento.
 - B) nomeação.
 - C) promoção.
 - D) investidura.
12. Nos termos das normas previstas na Lei nº 8.112, o prazo de validade do concurso e as condições de sua realização serão fixados em
- A) resolução.
 - B) portaria.
 - C) decreto.
 - D) edital.
13. À luz das disposições insertas na Lei nº 8.112/90, um servidor que, tendo tomado posse, não entra em exercício no prazo de quinze dias, deverá ser
- A) exonerado do cargo.
 - B) demitido sumariamente.
 - C) posto em disponibilidade.
 - D) aproveitado em outro cargo
14. O regime jurídico único dos servidores civis da União (Lei nº 8.112/90) prevê um rol de vantagens, dentre as quais, o adicional por serviço extraordinário. Nos termos da referida lei, o serviço extraordinário será remunerado, em relação à hora normal de trabalho, com acréscimo de
- A) quarenta por cento.
 - B) vinte e cinco por cento.
 - C) cinquenta por cento.
 - D) quarenta e cinco por cento.
15. Segundo as disposições expressas na Lei nº 8.112/90, a licença para o desempenho de mandato classista é concedida
- A) sem remuneração e tem uma duração máxima de três meses, não podendo ser renovada, no caso de reeleição.
 - B) com remuneração e tem uma duração máxima de três meses, podendo ser renovada, no caso de reeleição.
 - C) sem remuneração e tem uma duração igual à do mandato, podendo ser renovada, no caso de reeleição.
 - D) com remuneração e tem duração igual à do mandato, não podendo ser renovada, no caso de reeleição.

16. De acordo com as normas expressas na Lei nº 8.112/90, analise os itens a seguir referentes aos direitos do servidor:

I	Será concedido horário especial ao servidor estudante, quando comprovada a incompatibilidade entre o horário escolar e o da repartição, sem prejuízo do exercício do cargo.
II	Cabe pedido de reconsideração à autoridade que houver expedido o ato ou proferido a primeira decisão, podendo ser renovado.
III	O tempo de serviço público prestado às Forças Armadas é contado para todos os efeitos.
IV	Investido no mandato de vereador, o servidor será afastado do cargo, independentemente de compatibilidade de horários.

Dos itens, estão corretos

- A) I e III.**
B) I e II.
C) II e IV.
D) III e IV.
17. Um servidor estável, lotado na Universidade Federal do Rio Grande do Norte, recusou-se, injustificadamente, a se submeter à inspeção médica determinada pela autoridade competente. Para essa conduta específica, a Lei nº 8.112/90 prevê uma penalidade disciplinar de
- A) suspensão de até quinze dias.**
B) destituição da função comissionada.
C) advertência por escrito.
D) demissão do cargo efetivo.
18. De acordo com as disposições do regime jurídico único dos servidores civis da União (Lei nº 8.112/90), as sanções administrativas, civis e penais
- A) não poderão cumular-se, sendo independentes entre si.**
B) não poderão cumular-se, sendo dependentes entre si.
C) poderão cumular-se, sendo dependentes entre si.
D) poderão cumular-se, sendo independentes entre si.
19. Nos termos do que expressamente preceitua a Lei nº 8.112/90, a fase do processo disciplinar correspondente ao inquérito administrativo compreende
- A) instrução, defesa e relatório.**
B) instauração, instrução e relatório.
C) instrução, relatório e julgamento.
D) instauração, defesa e julgamento.

20. Considere as afirmativas a seguir, à luz das normas previstas no regime jurídico dos servidores civis da União (Lei nº 8.112/90).

I	O salário-família é pago ao dependente do servidor ativo ou inativo.
II	A servidora que adotar ou obtiver guarda judicial de criança até um ano de idade fará jus a uma licença de noventa dias, remunerada.
III	Será licenciado, com 90% da remuneração, o servidor acidentado em serviço.
IV	O cônjuge divorciado ou separado judicialmente ou de fato, com percepção de pensão alimentícia estabelecida judicialmente, é beneficiário de pensão.

Das afirmativas, estão corretas

- A) I e III.
- B) II e IV.
- C) II e III.
- D) III e IV.

21. A prevenção quaternária é um novo termo para um velho conceito: em primeiro lugar, não causar danos. Configura uma prática de prevenção quaternária:
- A) A prescrição de beta bloqueador em pacientes pós infarto agudo do miocárdio.
 - B) A imunização da gestante.
 - C) A realização de rastreamento de câncer de colo de útero.
 - D) A retirada de medicação em excesso de paciente idoso.
22. Considerando o conceito de prevenção quaternária, o termo medicalização compreende
- A) a utilização racional de medicamentos e o desestímulo à prática de auto-medicação.
 - B) o processo pelo qual problemas não médicos são definidos ou tratados como problemas médicos.
 - C) a centralização da assistência integral à saúde na figura do profissional médico.
 - D) a introdução de medicamentos em pacientes com doenças crônicas em tratamento não medicamentoso.
23. Explorar a doença e a expectativa da doença é o primeiro componente do método clínico centrado na pessoa. Caracteriza a exploração da expectativa da doença:
- A) A avaliação dos sentimentos, das ideias e dos efeitos da doença sobre a funcionalidade do paciente.
 - B) A identificação dos problemas e das prioridades da pessoa no momento em que está doente.
 - C) O estabelecimento de papéis da pessoa e do profissional de saúde no contexto da doença.
 - D) O favorecimento do autoconhecimento da pessoa, promovendo a melhor aceitação da doença.
24. O rastreamento de doenças é uma prática fundamental na prevenção e promoção de saúde no âmbito da atenção primária à saúde. Sobre o rastreamento do câncer de colo uterino, com base nas recomendações do Ministério da Saúde, é correto afirmar:
- A) O exame de escolha é a colposcopia, devendo-se iniciar o rastreamento 3 anos após o início das atividades sexuais.
 - B) O exame de escolha é a colposcopia, devendo-se iniciar o rastreamento aos 25 anos de idade.
 - C) O exame de escolha é a citologia oncótica do colo do útero, devendo-se iniciar o rastreamento 3 anos após o início das atividades sexuais.
 - D) O exame de escolha é a citologia oncótica do colo do útero, devendo-se iniciar o rastreamento aos 25 anos de idade.
25. A atenção primária à saúde é a porta de entrada do sistema de saúde, sendo caracterizada por quatro atributos essenciais e três atributos derivados, dentre eles, a competência cultural. A melhor definição de competência cultural é:
- A) A incorporação de eventos sociais e culturais nos processos de trabalho da atenção primária à saúde.
 - B) O atributo que qualifica o profissional que é instruído, civilizado e informado sobre vários assuntos.
 - C) A capacidade de reconhecer as necessidades especiais das subpopulações, relacionadas a características étnicas, raciais, entre outras.
 - D) O desenvolvimento de ferramentas e instrumentos que potencializem aspectos culturais de uma comunidade.

26. Gestante de 28 anos GIIPIIA0 iniciou o pré-natal com 20 semanas e está com muita dificuldade de aceitar a gestação. Durante a consulta de pré-natal, chorou várias vezes. Seu médico de família pede que ela venha acompanhada do pai da criança na próxima consulta.

Essa solicitação configura o atributo da atenção primária denominado

- A) Orientação familiar. C) Coordenação do cuidado.
 B) Integralidade. D) Competência cultural

27. A gestação é um fenômeno fisiológico que ocorre, na maioria das vezes, sem intercorrência e cujo manejo é realizado na atenção primária à saúde. Algumas gestantes podem, no entanto, apresentar maior probabilidade de evoluir de forma desfavorável, devido à presença de fatores de risco. Nesse caso, elas devem ser acompanhadas pelo pré-natal de alto risco. Esse é um exemplo do atendimento de indivíduos conforme suas necessidades, oferecendo mais a quem precisa de mais, o que caracteriza o princípio do SUS denominado

- A) Integralidade. C) Equidade.
 B) Universalidade. D) Participação social.

28. O Sistema Único de Saúde - SUS - foi criado pela Constituição Federal de 1988, com a finalidade de alterar a situação de desigualdade na assistência à Saúde da população, tornando obrigatório o atendimento público a qualquer cidadão. De acordo com a Lei 8080/90, é objetivo do SUS:

- A) A habilitação e a reabilitação de pessoas portadoras de deficiência e a promoção de sua integração à vida comunitária.
 B) A adoção de técnicas de desenvolvimento e aprimoramento de tecnologias limpas como forma de minimizar impactos ambientais.
 C) A fiscalização das atividades das operadoras de planos privados de assistência à saúde, zelando pelo cumprimento de normas atinentes ao seu funcionamento.
 D) A participação no controle e na fiscalização da produção, transporte, guarda e utilização de substância e produtos psicoativos, tóxicos e radioativos.

29. Observe a figura a seguir:

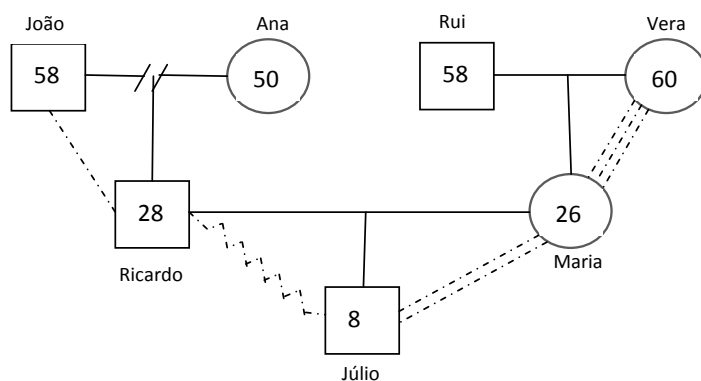

Sobre as relações familiares representadas nesse genograma, é correto afirmar que:

- A) Ricardo tem uma relação conflituosa com Júlio.
 B) João tem uma relação de proximidade com Ricardo.
 C) Maria tem uma relação de distanciamento com Vera.
 D) João tem uma relação de muita proximidade com Ana.

30. Na prática do médico de família, a da abordagem familiar contribui para o plano de prevenção, de investigação clínica e de tratamento de casos simples e complexos. O instrumento de abordagem familiar que identifica todos os sistemas envolvidos e relacionados com a pessoa, com a família em questão e com o meio onde vivem é denominado

- A) Apgar da família. C) Ciclo vital.
 B) Genograma. D) Ecomapa.

31. Mulher de 65 anos vem à consulta médica na unidade de saúde da família com uma demanda administrativa: necessita de declaração para fazer o cartão de gratuidade do transporte público para idosos. Após preencher a declaração, o médico de família questiona sobre a realização de mamografias de rastreamento do câncer de mama. O componente do método clínico centrado na pessoa utilizado pelo médico nessa abordagem é
- A) Explorando a doença e a experiência da doença.
 - B) Incorporando prevenção e promoção de saúde.
 - C) Entendendo o indivíduo como um todo.
 - D) Intensificando a relação entre pessoa e médico.
32. A territorialização é uma importante ferramenta para o bom desenvolvimento da prática de um médico de família, conforme os princípios do SUS. O objetivo da territorialização é
- A) definir uma população adscrita, assistida por uma equipe de saúde, evitando que pessoas fora da área congestionem a porta de entrada do sistema.
 - B) permitir que as necessidades e os problemas dos grupos sejam definidos, possibilitando o estabelecimento de ações mais apropriadas e resolutivas.
 - C) delimitar serviços de saúde que se estruturam numa rede de pontos de atenção, com diferentes densidades tecnológicas, distribuídos espacialmente.
 - D) construir mapas que possibilitem a geração de indicadores, permitindo a agregação espacial de dados que identifiquem os riscos sociais.
33. Mulher de 45 anos, com história de câncer de mama bilateral em parente de primeiro grau, vem à unidade de saúde para iniciar o rastreamento desse tipo de câncer, tendo o médico solicitado a mamografia. A realização desse procedimento é considerada prevenção
- A) terciária.
 - B) quaternária.
 - C) secundária.
 - D) primária.

Para responder as questões 34 e 35, considere o caso a seguir.

Nulípara de 25 anos procura unidade de saúde pra iniciar pré-natal, levando um resultado de betaHCG positivo. Sem queixas além do atraso menstrual. Imunização prévia: 3 doses de vacina contra tétano na infância. Último reforço há 3 anos. Sem vacinação pra hepatite B. Data da última menstruação: 27/06/2015.

34. Considerando o dia da consulta como 10 de agosto de 2015, a idade gestacional (IG) e a data provável do parto dessa gestante são, respectivamente:
- A) 6sem2d e 04/04/2016.
 - B) 6sem e 04/04/2016.
 - C) 6sem1d e 04/03/2016.
 - D) 6sem2d e 04/03/2016.
35. As vacinas indicadas para essa gestante são:
- A) 1 dose de dupla viral, 3 doses contra hepatite B, sendo a primeira no terceiro trimestre de gestação e 1 dose contra influenza.
 - B) 1 dose de dT, 3 doses contra hepatite B, sendo a primeira no terceiro trimestre de gestação e 1 dose contra influenza.
 - C) 1 dose de dTPa a partir da 27sem de IG, 3 doses contra hepatite B, sendo a primeira no primeiro trimestre de gestação e 1 dose contra influenza a ser aplicada no período da campanha.
 - D) 3 doses de hepatite B, com início no terceiro trimestre de gestação e 1 dose contra influenza a ser aplicada no período da campanha.

41. Nesse caso, o rastreamento para HIV

- A) é necessário e deve ser solicitado mesmo sem o consentimento do paciente, por apresentar risco para sua parceira.
- B) não é necessário, pois a doença apresentada pelo paciente não é sexualmente transmissível (DST).
- C) é necessário, pois se trata de uma DST, mas só poderá ser solicitado com o consentimento do paciente.
- D) não é necessário, mesmo sendo uma DST, por se tratar de uma doença de alta prevalência.

42. Homem de 65 anos com queixas de tosse produtiva há cerca de 3 semanas, febre vespertina, sudorese noturna e perda de peso. Ao exame físico, apresenta estado geral regular, emagrecido, sem alterações na ausculta pulmonar. O RX solicitado apresenta a imagem ao lado:

O diagnóstico provável nesse caso é

- A) Tromboembolismo pulmonar.
- B) Pneumonia lobar.
- C) Tuberculose pulmonar.
- D) Derrame pleural.



Para responder as questões 43, 44 e 45, considere o caso a seguir.

Criança de 2 anos é trazida pelos pais à unidade de saúde com quadro de febre, mialgia e cefaléia há 3 dias. Há cerca de 6h apresentando exantema maculopapular disseminado. Ao exame físico: BEG, corada, hidratada. Ausculta cardiopulmonar sem alteração. Abdome plano, flácido, sem visceromegalias. Prova do laço negativa. Exames laboratoriais: Hb: 11,6g/dL, Ht: 35%, leucócitos totais: 5600, plaquetas: 154000. TGO: 66 e TGP: 72. Colhido material para sorologia da dengue.

43. Considerando o quadro clínico compatível com dengue, o estadiamento e a classificação do paciente nesse quadro clínico são, respectivamente,

- A) Grupo B – dengue clássica.
- B) Grupo A – dengue clássica.
- C) Grupo D – febre hemorrágica da dengue (FHD).
- D) Grupo C – febre hemorrágica da dengue (FHD).

44. Em relação à notificação do caso, é correto afirmar:

- A) O caso só deverá ser notificado após resultado da sorologia positiva, confirmando a dengue.
- B) O caso deve ser notificado como suspeito de dengue, por se tratar de doença de notificação compulsória.
- C) O caso não deve ser notificado, pois a dengue não faz parte das doenças de notificação compulsória.
- D) O caso não deve ser notificado, por se tratar de dengue clássica, pois só é necessário notificar FHD.

49. Para o quadro de depressão dessa paciente, o melhor tratamento medicamentoso é
- A) amitriptilina.
 - B) carbonato de lítio.
 - C) citalopram.
 - D) carbamazepina.
50. Analisando o caso, uma medida eficaz para reduzir o risco de quedas é
- A) Suspende o losartan.
 - B) Substituir o losartan por hidroclorotiazida.
 - C) Prescrever cinarizina para tontura.
 - D) Suspende o clonazepam.