

MUNICÍPIO DE ESPERANÇA DO SUL

ESTADO DO RIO GRANDE DO SUL

EDITAL DE CONCURSO PÚBLICO N.º 001/2015

31 DE MAIO DE 2015

CARGO:
Professor(a) de Letras

INSTRUÇÕES

Este Caderno de Questões contém **40 questões**, constituídas com cinco opções (A, B, C, D, E) e **uma única resposta correta**. Em caso de divergência de dados e/ou de defeito no Caderno de Questões, solicite providências ao fiscal de sala.

Você receberá juntamente com o Caderno de Questões, o **Gabarito**, o qual conterà o **Cartão de Identificação** e o **Cartão Resposta**.

O **Cartão de Identificação** deverá ser preenchido atentamente com **Nome, Nº da Inscrição, Data de Nascimento e Assinatura**.

As respostas do Caderno de Questões deverão ser transcritas para o **Cartão Resposta**, na ordem de 01 a 40, com caneta esferográfica de tinta azul ou preta, de acordo com as orientações de preenchimento abaixo:

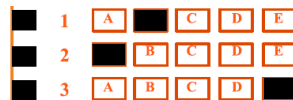

O **Cartão Resposta** é o único documento válido para a correção das provas e o não preenchimento correto implica a anulação da questão. **Não será fornecido**, em hipótese alguma, novo Cartão Resposta por erro de preenchimento por parte do candidato.

O Gabarito é **insubstituível** e de inteira responsabilidade do candidato, por isso não deve ser amassado, dobrado, rasgado ou rasurado.

Durante a realização das provas **não será permitida qualquer consulta a materiais**, sejam didáticos ou eletrônicos. O candidato que for flagrado fazendo uso desses materiais estará automaticamente **eliminados** do Concurso Público.

A **interpretação das questões** é parte integrante da prova, não sendo permitido aos fiscais de sala auxiliar na interpretação.

A saída da sala de prova, com a entrega do Caderno de Questões e Gabarito, somente será permitida após transcorrido **40 minutos do início da mesma**.

Ao concluir a prova e o preenchimento do Cartão Resposta, **entregue o Caderno de Questões e o Gabarito ao fiscal de sala**. A não entrega de qualquer um dos itens especificados acima, implicará na eliminação do candidato do Concurso Público.

O tempo de duração total da prova é de **3 horas**, incluído o tempo para preenchimento do Gabarito.

O candidato poderá anotar suas respostas no gabarito disponível na última página da prova escrita objetiva para conferir com o gabarito oficial.

Os **3 últimos candidatos** ao terminar a prova deverão permanecer juntos em sala para, juntamente com os fiscais de sala, conferir os Gabaritos, assinar a folha ata e o lacre dos envelopes que guardarão os Cartões de Identificação, os Cartões Resposta e os Cadernos de Questões.

A **desobediência** a qualquer uma das determinações constantes do Edital de Concurso Público, do presente Caderno de Questões e de preenchimento do Gabarito, implicará na **eliminação do candidato** do Concurso Público.

O **Gabarito Preliminar** e a **prova escrita objetiva** estarão disponíveis, no dia **01 de junho de 2015**, no site www.alternativeconcursos.com.br.

É facultado ao candidato interpor **recurso** contra as questões da prova escrita objetiva através do email recursos@alternativeconcursos.com.br, no prazo de **02 e 03 de junho de 2015**.

A tirinha abaixo servirá como base para responder as questões 01 a 03:



Disponível em: www.dialogoeducacional.blogspot.com

Acesso:15/05/2015

01) Dadas as informações:

1. Pode-se afirmar que Hagar, no último quadrinho, tanto foi temerário quanto intrépido.
2. Na tirinha temos predomínio da linguagem pejorativa.
3. A ação de Hagar para exemplificar o termo *intrepidez* poderia ser substituída por *uma aventura arriscada*.
4. Os adjetivos “temeridade” e “intrepidez” são sinônimos.

- a) Estão corretas somente as afirmativas 2 e 3.
- b) Estão corretas somente as afirmativas 1, 2 e 4.
- c) Estão corretas somente as afirmativas 2, 3 e 4.
- d) Estão corretas somente as afirmativas 1 e 3.
- e) Estão corretas somente as afirmativas 1, 3 e 4.

02) “A comida está fria!” O superlativo absoluto sintético da palavra sublinhada é:

- a) friazíssima
- b) frigidíssima
- c) frilíssima
- d) frialícima
- e) friálida

03) Em “É chegar em casa dois dias atrasado para o jantar do aniversário e reclamar que a comida está fria!”, o valor da conjunção destacada no período é de:

- a) Adversidade
- b) Alternância
- c) Conclusão
- d) Adição
- e) Explicação

04) “...quantas músicas meu coração desejaria ouvir!” O tempo verbal expresso no fragmento anterior é:

- a) Pretérito perfeito
- b) Futuro do pretérito
- c) Pretérito mais-que-perfeito
- d) Pretérito imperfeito

e) Futuro do presente

05) Marque a assertiva que apresenta erro quanto à regência verbal:

- a) Não assisti o último espetáculo do circo.
- b) Os alunos obedeciam a uma regra da instituição.
- c) Aspiro a uma ótima classificação na corrida de amanhã.
- d) Esqueci-me dos jornais sobre a cômoda.
- e) Cheguei a Paris ontem pela manhã.

06) Em quais das sequências o plural de todos os substantivos está de acordo com a variedade padrão da língua:

- a) pães; sótões; sempre-vivas; joãos-ninguéns.
- b) ticos-ticos; obras-primas; acórdãos; capitões.
- c) alazães; hambúrguers; tique-taques; beijas-flores.
- d) barris; seniores; mulas-sem-cabeças; afegões.
- e) bem-te-vis; abaixo-assinados; pagãos; troféus.

07) Os vocábulos abaixo são parônimos, ou seja, apresentam grafia semelhante à outra palavra, mas com significados diferentes. Aponte a alternativa em que a significação não corresponde ao termo dado:

- a) Acurado = feito com muito carinho
- b) Imissão = por em circulação
- c) Ratificar = confirmar
- d) Esbaforido = cansado
- e) Vultoso = volumoso

08) Em uma das sentenças abaixo o acento indicador de crase se faz necessário. Marque-a:

- a) Começou a sorrir repentinamente.
- b) Ficou frente a frente com seu rival.
- c) Sairei daqui a dez minutos.
- d) Retornamos a terra de meus pais.
- e) A loja não vende a prazo.

09) O verbo destacado na sentença: “O professor ofereceu auxílio ao aluno.” é denominado quanto à predicação como:

- a) verbo transitivo indireto
- b) verbo de ligação
- c) verbo transitivo direto
- d) verbo intransitivo
- e) verbo transitivo direto e indireto

10) Preencha as sentenças a seguir corretamente:

- I. O gerente iria apoiá-lo na venda, _____ desistiu.
- II. A secretária chegou cedo _____ de redigir os documentos necessários para a assembleia.

III. Quem sabe Paulo ainda refleta sobre o _____ de seu pedido de demissão.

IV. Carla e Fabiane saíram da escola sem dizer _____.

- a) mas – a fim – por quê - porquê
- b) mas – a fim – porquê – por quê
- c) mais – afim – porquê – por quê
- d) mas – afim – porquê – por quê
- e) mais – a fim – porque - porquê

Matemática

11) Qual o período da função dada por $f(x) = 5 - 7 \cdot \cos\left(\frac{2}{7}x - \frac{4\pi}{3}\right)$:

- a) 7π
- b) 3π
- c) 8
- d) 4
- e) $\frac{15\pi}{4}$

12) Qual o raio de uma circunferência (em cm) inscrita em um quadrado de 16cm de perímetro?

- a) 3
- b) 4
- c) 20
- d) 2
- e) 1

13) Um cubo possui diagonal de $11\sqrt{3}cm$, qual a área total desse cubo em cm^2 ?

- a) 726
- b) 94
- c) 18
- d) 1036
- e) 235

14) Uma esfera possui área total de $256\pi cm^2$, qual o volume dessa esfera em cm^3 ?

- a) 154π
- b) $\frac{200}{3}$
- c) $\frac{256\pi}{3}$
- d) $\frac{36}{5}$
- e) 162π

15) Seja "d" o determinante da matriz M, dada por

$$M = \begin{pmatrix} 2 & 2 & -2 \\ 3 & 1 & 1 \\ 5 & -1 & 0 \end{pmatrix}, \text{ então } \frac{5}{2} \cdot d, \text{ é igual a?}$$

- a) 94
- b) 56
- c) 76
- d) 74
- e) 70

16) Numa certa loja, os artigos x e y, juntos, custam R\$ 55,00, os artigos x e z, juntos, custam R\$ 50,00 e, juntos, os artigos y e z R\$ 45,00. A soma dos preços dos artigos x, y e z é em R\$ de:

- a) 75,00
- b) 95,00
- c) 105,00
- d) 65,00
- e) 85,00

17) Com 3 bandeiras verdes indistinguíveis, 2 vermelhas também indistinguíveis e 1 bandeira azul, quantos sinais diferentes podemos emitir pendurando todas elas, enfileiradas, no mastro de um navio?

- a) 80
- b) 32
- c) 36
- d) 60
- e) 72

18) Ao sair de uma festa, 12 amigos se despediram com um aperto de mão. Quantos apertos de mão foram trocados?

- a) 55
- b) 94
- c) 72
- d) 95
- e) 38

19) O terceiro termo no desenvolvimento do binômio de Newton $(x - 3)^5$, é igual a?

- a) $36x^4$
- b) $90x^3$
- c) $64x^2$
- d) $38x^2$
- e) $108x^3$

20) Um corredor tem 80% de chance de vencer na prova dos 100 metros rasos e 30% de vencer na prova dos 300 metros rasos. Qual a probabilidade de ele vencer somente uma das provas?

- a) 35%
- b) 19%
- c) 74%
- d) 54%
- e) 62%

21) (Lei Orgânica do Município) Segundo a Lei Orgânica do Município de Esperança do Sul (RS), os símbolos do Município são:

- I. O Brasão.
- II. O Hino.
- III. A Bandeira.

- a) Somente I e II estão corretos.
- b) Somente II e III estão corretos.
- c) Somente I e III estão corretos.
- d) Todos estão corretos.
- e) Nenhum está correto.

22) (Lei Orgânica do Município) De acordo com a Lei Orgânica do Município de Esperança do Sul (RS), são poderes do Município, independentes e harmônicos:

- I. O Legislativo.
- II. O Judiciário.
- III. O Executivo.

- a) Somente I e II estão corretos.
- b) Somente II e III estão corretos.
- c) Somente I e III estão corretos.
- d) Nenhum está correto.
- e) Todos estão corretos.

23) (Lei Orgânica do Município) O Poder Legislativo do Município é exercido pela Câmara Municipal, composta de ____ vereadores e seu funcionamento deve ser observadas as normas estabelecidas em seu _____. Assinale a alternativa que completa corretamente o trecho acima:

- a) 7 – Controle Interno.
- b) 9 – Regimento Interno.
- c) 11 – Estatuto.
- d) 6 – Controle Interno.
- e) 8 – Estatuto.

24) (Lei Orgânica do Município) O mandato de cada membro da mesa da Câmara será de ____ ano(s), vedada a recondução no mesmo cargo. Assinale a alternativa que completa corretamente o trecho acima:

- a) 01
- b) 02
- c) 03
- d) 04
- e) 05

25) (Lei Orgânica do Município) A aquisição de bens pelo Município será realizada mediante prévia:

- a) Dotação Orçamentária.
- b) Cotação.
- c) Licitação.
- d) Autorização Legislativa.
- e) Análise Financeira.

26) (Lei Orgânica do Município) O uso, por terceiros, de bens municipais poderá ser efetuado mediante:

- I. Concessão.
- II. Permissão.
- III. Autorização de uso.

- a) Somente I e III estão corretos.
- b) Somente I e II estão corretos.
- c) Somente II e III estão corretos.
- d) Todos estão corretos.
- e) Nenhum está correto.

27) (Lei Orgânica do Município) Será isento de imposto predial e territorial urbano o possuidor de imóvel urbano, aposentado, que possuir apenas um imóvel e comprovar renda não superior a:

- a) Meio salário mínimo mensal.
- b) Um salário mínimo mensal.
- c) Dois salários mínimos mensal.
- d) Três salários mínimos mensal.
- e) Quatro salários mínimos mensal.

28) (Regime Jurídico) Qual é a Lei que Dispõe sobre o Regime Jurídico dos servidores públicos do Município de Esperança do Sul e dá outras providências?

- a) Lei n.º 178/2001.
- b) Lei n.º 293/2002.
- c) Lei n.º 871/2010.
- d) Lei n.º 1031/2012.
- e) Lei n.º 294/2002.

29) (Regime Jurídico) Ao entrar em exercício, o servidor nomeado para cargo de provimento efetivo ficará sujeito a estágio probatório por período de _____ meses, durante o qual a sua aptidão, capacidade e desempenho serão objeto de avaliação por Comissão Especial designada para esse fim, com vista à aquisição da estabilidade. Assinale a alternativa que completa corretamente o trecho acima:

- a) 12
- b) 24
- c) 36
- d) 48
- e) 60

30) (Regime Jurídico) Após cada período de doze meses de vigência da relação entre o Município e o servidor, terá este direito a férias, na seguinte proporção: trinta dias corridos, quando não houver faltado ao serviço mais de:

- a) Cinco vezes.
- b) Quatorze vezes.
- c) Quinze vezes.
- d) Vinte e cinco vezes.
- e) Trinta vezes.

Conteúdos Específicos

Considere o texto a seguir para responder as questões de 31 a 38:

Passeio noturno – Parte 1 Rubem Fonseca

Cheguei em casa carregando a pasta cheia de papéis, relatórios, estudos, pesquisas, propostas, contratos. Minha mulher, jogando paciência na cama, um copo de uísque na mesa de cabeceira, disse, sem tirar os olhos das cartas, você está com um ar cansado. Os sons da casa: minha filha no quarto dela treinando imitação de voz, a música quadrifônica do quarto do meu filho. Você não vai largar essa mala?, perguntou minha mulher, tira essa roupa, bebe um uisquinho, você precisa aprender a relaxar.

Fui para a biblioteca, o lugar da casa onde gostava de ficar isolado e como sempre não fiz nada. Abri o volume de pesquisas sobre a mesa, não via as letras e números, eu esperava apenas. Você não para de trabalhar, aposto que os teus sócios não trabalham nem a metade e ganham a mesma coisa, entrou a minha mulher na sala com o copo na mão, já posso mandar servir o jantar?

A copeira servia à francesa, meus filhos tinham crescido, eu e a minha mulher estávamos gordos. É aquele vinho que você gosta, ela estalou a língua com prazer. Meu filho me pediu dinheiro quando estávamos no cafezinho, minha filha me pediu dinheiro na hora do licor. Minha mulher nada pediu, nós tínhamos conta bancária conjunta. Vamos dar uma volta de carro?, convidei. Eu sabia que ela não ia, era hora da novela. Não sei que graça você acha em passear de carro todas as noites, também aquele carro custou uma fortuna, tem que ser usado, eu é que cada vez me apego menos aos bens materiais, minha mulher respondeu.

Os carros dos meninos bloqueavam a porta da garagem, impedindo que eu tirasse o meu. Tirei os carros dos dois, botei na rua, tirei o meu, botei na rua, coloquei os dois carros novamente na garagem, fechei a porta, essas manobras todas me deixaram levemente irritado, mas ao ver os para-choques salientes do meu carro, o reforço especial duplo de aço cromado, senti o coração bater apressado de euforia. Enfiei a chave na

ignição, era um motor poderoso que gerava a sua força em silêncio, escondido no capô aerodinâmico. Saí, como sempre sem saber para onde ir, tinha que ser uma rua deserta, nesta cidade que tem mais gente do que moscas. Na avenida Brasil, ali não podia ser, muito movimento. Cheguei numa rua mal iluminada, cheia de árvores escuras, o lugar ideal. Homem ou mulher? Realmente não fazia grande diferença, mas não aparecia ninguém em condições, comecei a ficar tenso, isso sempre acontecia, eu até gostava, o alívio era maior. Então vi a mulher, podia ser ela, ainda que mulher fosse menos emocionante, por ser mais fácil. Ela caminhava apressadamente, carregando um embrulho de papel ordinário, coisas de padaria ou de quitanda, estava de saia e blusa, andava depressa, havia árvores na calçada, de vinte em vinte metros, um interessante problema a exigir uma grande dose de perícia. Apaguei as luzes do carro e acelerei. Ela só percebeu que eu ia para cima dela quando ouviu o som da borracha dos pneus batendo no meio-fio. Peguei a mulher acima dos joelhos, bem no meio das duas pernas, um pouco mais sobre a esquerda, um golpe perfeito, ouvi o barulho do impacto partindo os dois ossões, dei uma guinada rápida para a esquerda, passei como um foguete rente a uma das árvores e deslizei com os pneus cantando, de volta para o asfalto. Motor bom, o meu, ia de zero a cem quilômetros em nove segundos. Ainda deu para ver que o corpo todo desengonçado da mulher havia ido parar, colorido de sangue, em cima de um muro, desses baixinhos de casa de subúrbio.

Examinei o carro na garagem. Corri orgulhosamente a mão de leve pelos para-lamas, os para-choques sem marca. Poucas pessoas, no mundo inteiro, igualavam a minha habilidade no uso daquelas máquinas.

A família estava vendo televisão. Deu a sua voltinha, agora está mais calmo?, perguntou minha mulher, deitada no sofá, olhando fixamente o vídeo. Vou dormir, boa noite para todos, respondi, amanhã vou ter um dia terrível na companhia.

FONSECA, Rubem. *64 contos*. São Paulo: Companhia das Letras, 2004.

31) De acordo com o texto:

- I. O modo como o narrador introduz os filhos no texto comprova o distanciamento vivido pela família.
- II. Um dos hábitos do narrador-observador era se isolar na biblioteca.
- III. O relacionamento familiar é formal e a situação financeira é opulenta.
- IV. O leitor é influenciado pelas opiniões do narrador, que retrata a própria esposa como uma pessoa pusilânime.

- a) Estão corretas somente as orações II e III.
- b) Estão corretas somente as orações I e III.
- c) Estão corretas somente as orações II, III e IV.
- d) Estão corretas somente as orações I, II e III.
- e) Estão corretas somente as orações I, II e IV.

32) Use V para verdadeiro e F para falso de acordo com as informações do conto lido:

- As manobras que fez com os carros deixaram o narrador agastado.
- É possível inferir que o tema principal do conto é a desagregação da sociedade.
- A última frase do conto produz um impacto negativo no leitor enquanto que, para a família, não passa de uma mera justificativa.
- O narrador conseguiu prender o leitor dando ao conto um final inopinado.

Respeitando a ordem em que aparecem as sentenças, temos:

- a) V - F - V - F
- b) F - F - F - V
- c) V - V - V - V
- d) V - F - F - V
- e) F - V - V - F

33) Após a leitura do conto qual dos adjetivos abaixo melhor caracteriza o personagem principal:

- a) probo
- b) escrupuloso
- c) benévolo
- d) humilde
- e) egocêntrico

34) Em qual dos fragmentos, retirados do texto, se acentua o tom irônico do narrador:

- a) *"Meu filho me pediu dinheiro quando estávamos no cafezinho, minha filha me pediu dinheiro na hora do licor. Minha mulher nada pediu, nós tínhamos conta bancária conjunta."*
- b) *"...ouvi o barulho do impacto partindo os dois ossões, dei uma guinada rápida para a esquerda, passei como um foguete rente a uma das árvores..."*
- c) *"Peguei a mulher acima dos joelhos, bem no meio das duas pernas, um pouco mais sobre a esquerda, um golpe perfeito..."*
- d) *"Você não vai largar essa mala?, perguntou minha mulher, tira essa roupa, bebe um uisquinho, você precisa aprender a relaxar."*
- e) *"A copeira servia à francesa, meus filhos tinham crescido, eu e a minha mulher estávamos gordos."*

35) A palavra composta “para-choques” segue o mesmo critério de flexão usado em todas as alternativas abaixo, exceto em:

- a) quebra-cabeça
- b) guarda-sol
- c) bate-bola
- d) mata-borrão
- e) salva-vida

36) “Os sons da casa” A figura de linguagem presente no excerto anterior é denominada:

- a) hipérbole
- b) eufemismo
- c) personificação
- d) polissíndeto
- e) anacoluto

37) “...eu é que cada vez me apego menos aos bens materiais, minha mulher respondeu.” Vez é homônima de vês, ou seja, apresentam pronúncias iguais mas têm sentidos diferentes. Marque a assertiva que apresenta erro por empregar uma palavra homônima indevidamente:

- a) O juiz absolveu o réu por falta de provas.
- b) O mandato do governador foi cassado.
- c) A costureira coseu o vestido vermelho.
- d) O paço foi arrumado para o baile da rainha.
- e) Coloque a taxa na cortina para que não caia novamente.

38) “A copeira servia à francesa,...” O acento indicativo de crase está incorretamente empregado na assertiva:

- a) Quero resolver o assunto, deixar tudo às claras.
- b) Retornei à casa de meus pais depois de meses viajando.
- c) Perguntei àquele rapaz se conhecia os bairros da cidade.
- d) Não diga nada à ninguém a respeito do que aconteceu na noite passada.
- e) A tutora à qual nos dirigimos na conferência é inteligente.

39) Dadas as sentenças:

1. Foram as atletas mesmas que pediram a reforma da quadra.
2. As mulheres da comunidade construíram elas próprias a cantina para a escola.

Em relação à concordância nominal das sentenças acima, assinale a alternativa que contém a informação correta:

- a) A sentença 1 está incorreta, pois a palavra *mesmas* modifica o adjetivo a que faz referência.
- b) A sentença 2 está incorreta, pois as palavras *elas próprias* são redundantes.
- c) Somente a sentença 1 está correta, pois o sujeito é quem faz o pedido, isto é, a ação.
- d) As duas estão corretas, pois as palavras *mesmas* e *próprias* estão concordando com gênero e número com a pessoa a que fazem referência.
- e) As duas estão corretas embora a sentença 2 utilize a linguagem coloquial.

40) A colocação pronominal está correta em todas as orações abaixo, exceto em:

- a) Dinheiro algum nos compra o bom caráter.
- b) Sempre lhe pedem que volte para a cidade natal.
- c) Todos pediram-nos que trouxéssemos novos livros.
- d) Faça-me o favor de não atrapalhar!
- e) É imprescindível alertá-los sobre os perigos do trânsito.